



ОКРУГ LOS ANGELES

ПЛАН ПРОВЕДЕНИЯ ВЫБОРОВ

2019



DEAN C. LOGAN

Регистратор / секретарь округа

СОДЕРЖАНИЕ

| | |
|--|-----------|
| ВВЕДЕНИЕ | 3 |
| ЗАКОН О ВЫБОРАХ..... | 3 |
| РЕШЕНИЯ ДЛЯ ГОЛОСОВАНИЯ ДЛЯ ВСЕХ ЛЮДЕЙ..... | 4 |
| РАЗДЕЛ 1 - ПЛАН ОБУЧЕНИЯ И ПОДДЕРЖКИ ИЗБИРАТЕЛЕЙ | 6 |
| 1-A РАБОТА СО СМИ..... | 7 |
| 1-B ГОЛОСОВАНИЕ ЧЕРЕЗ РАСПРОСТРАНЕНИЕ ПО ПОЧТЕ..... | 12 |
| 1-C ПРИВЛЕЧЕНИЕ ОБЩИН..... | 15 |
| 1-D ИНФОРМАЦИЯ О САЙТЕ | 44 |
| 1-E ЯЗЫКОВАЯ ПОДДЕРЖКА | 44 |
| 1-F ОБЕСПЕЧЕНИЕ ПОДДЕРЖКИ | 47 |
| 1-G БЮДЖЕТ НА ИНФОРМАЦИОННО-РАЗЪЯСНИТЕЛЬНУЮ КАМПАНИЮ И РАБОТУ СО СМИ | 50 |
| 1-H ОЖИДАЕМАЯ ЭКОНОМИЯ ЗАТРАТ..... | 51 |
| 1-I СОЦИАЛЬНАЯ РЕКЛАМА..... | 52 |
| 1-J ПРЯМАЯ СВЯЗЬ | 52 |
| РАЗДЕЛ 2 - ЦЕНТРЫ ГОЛОСОВАНИЯ И МЕСТА ПЕРЕДАЧИ ГОЛОСОВ ЧЕРЕЗ ПОЧТОВЫЕ ЯЩИКИ | 53 |
| 2-A ПРОЕКТ РАЗМЕЩЕНИЯ ЦЕНТРА ГОЛОСОВАНИЯ | 53 |
| 2-B ЦЕНТРЫ ГОЛОСОВАНИЯ | 62 |
| 2-C ГОЛОСОВАНИЕ ПО МЕСТАМ ПЕРЕДАЧИ ГОЛОСОВ ЧЕРЕЗ ПОЧТОВЫЕ ЯЩИКИ | 65 |
| РАЗДЕЛ 3 - РАСПОЛОЖЕНИЕ ЦЕНТРА ГОЛОСОВАНИЯ, ОБОРУДОВАНИЕ И УКОМПЛЕКТОВАНИЕ ПЕРСОНАЛОМ | 66 |
| 3-A КАДРОВАЯ ЛОГИСТИКА И МНОГОЯЗЫЧНЫЕ УСЛУГИ..... | 66 |
| 3-B ПОМОЩЬ ЦЕНТРА ГОЛОСОВАНИЯ..... | 67 |
| 3-C ПЛАНИРОВКА ИЗБИРАТЕЛЬНОГО ЦЕНТРА | 68 |
| РАЗДЕЛ 4 - ПЛАН ОБЕСПЕЧЕНИЯ БЕЗОПАСНОСТИ И ДЕЙСТВИЙ В ЧРЕЗВЫЧАЙНЫХ ОБСТОЯТЕЛЬСТВАХ | 69 |
| 4-A МЕТОДЫ И СТАНДАРТЫ ОБЕСПЕЧЕНИЯ БЕЗОПАСНОСТИ..... | 69 |
| 4-B ПОМОЩЬ ЦЕНТРА ГОЛОСОВАНИЯ..... | 69 |
| 4-C ИНФОРМАЦИОННАЯ БЕЗОПАСНОСТЬ | 70 |
| 4-D ПЛАН ДЕЙСТВИЙ В ЧРЕЗВЫЧАЙНЫХ ОБСТОЯТЕЛЬСТВАХ | 71 |
| ПРИЛОЖЕНИЯ..... | 72 |

ВВЕДЕНИЕ

Округ Los Angeles (графство) является самым густонаселенным избирательным округом страны с более чем 5,4 миллиона зарегистрированных избирателей. С 2009 года чиновник-регистратор/рикордер округа (Департамент) работает над улучшением процесса голосования посредством своего проекта «Решения для голосования для всех людей» (Voting Solutions for All People (VSAP)). Учитывая размеры территории, множество составляющих и демографические особенности округа, одним из главных приоритетов департамента является устранение административных барьеров и препятствий, затрудняющих участие избирателей в выборном процессе. VSAP стремится обеспечить, чтобы избиратели округа имели больше возможностей участвовать в выборах, предоставляя им более широкие возможности для голосования удобным, доступным и безопасным для них способом, что полностью согласуется с мерами по улучшению условий голосования по всему штату.

В целях расширения доступа и модернизации голосования в California, штат также предпринял беспрецедентные шаги, направленные на то, чтобы люди по-новому подходили к процессу голосования. Чтобы удовлетворить потребности многонационального и географически разнотипного населения California, штат признает необходимость в более гибком и современном подходе, который предоставляет избирателям больший выбор того, как, когда и где они будут проголосовать. Для содействия внесению таких изменений был разработан законопроект 450, калифорнийский закон о выборе избирателей (The California Voter's Choice Act (VCA)). В этом документе описывается новаторский подход округа к внедрению VSAP и VCA, который, начиная с первичных президентских выборов в марте 2020 года, значительно улучшит способ подачи избирательных бюллетеней.

ЗАКОН О ВЫБОРАХ

VCA дает округам возможность предлагать избирателям более широкие возможности, обеспечивающие большую гибкость и удобство. Основные элементы модели VCA в себя включают:

- Гибкие варианты личного голосования, позволяющие избирателям подавать свои бюллетени на любом избирательном участке в пределах их округа проживания в течение 11 дней.

- Расширенные услуги и помощь избирателям, предоставляемые на избирательных участках, включая условную регистрацию избирателей (Conditional Voter Registration (CVR))
- Расширенное голосование по почте (Expanded Vote by Mail (VBM)), включая удобные пункты приема-выдачи VBM, доступные за 29 дней до дня выборов (см. Раздел 2-C).

Для успешного выполнения модели голосования VCA требуется, чтобы округа тщательно изучили существующие условия и процессы, включая технологию голосования, бюджетные возможности, места проведения голосования и участие общин.

РЕШЕНИЯ ДЛЯ ГОЛОСОВАНИЯ ДЛЯ ВСЕХ ЛЮДЕЙ

Для реализации VCA в округе Департамент опирался на свою существующую трансформационную инициативу VSAP. Это начинание ставит избирателей округа в центр разработки нового, удобного, доступного и безопасного, метода голосования.

Инициатива VSAP была рекомендована многими исследователями, дизайнерами, экспертами по практичности и безопасности, лидерами в технологических и академических отраслях и широким кругом заинтересованных сторон общественности, включая организации на базе сообществ (Community Based Organizations (CBOs)), организации по защите интересов и представителей общественности. Используя сочетание консультативных групп, опросов, фокус-групп, технического анализа и тестирования пользователей, Департамент создал прецедент, возглавив сложный процесс разработки новой схемы голосования, которая удовлетворяет требованиям штата и местных органов власти, отвечает потребностям избирателей и превышает национальные стандарты безопасности системы голосования. Основные компоненты VSAP включают в себя переработанный бюллетень VBM, полностью доступный и безопасный маркиратор для голосования (Ballot Marking Device (BMD)), электронную книгу опросов (electronic Pollbook (ePollbook)), интерактивный образец избирательного бюллетеня (Interactive Sample Ballot (ISB)) и модернизированную систему подсчета голосов (Tally System (Tally)), расширенный период голосования и центры голосования, включая мобильную программу голосования.

Перепрофилированный бюллетень VBM

Новый бюллетень VBM был представлен избирателям округа на всеобщих выборах в ноябре 2018 года. Новый полнолицевой бюллетень VBM отличается увеличенным размером шрифта и

более четкими инструкциями, облегчающими чтение, заполнение и возвращение. В дополнение к этому, почтовые расходы предоплачены, поэтому больше нет необходимости приклеивать марку. Избиратели, предпочитающие лично сдать свой избирательный бюллетень, могут сделать это в любом месте VBM или избирательном участке VBM по всему округу.

Устройство для маркировки избирательных бюллетеней

BMD заменяет прежнюю систему округа InkaVote. BMD позволяет каждому избирателю оптимизировать интерфейс с возможностью визуального контроля и аудиодоступа на тринадцати языках (см. Раздел 1-E) и предлагает функции доступности, которые предоставляют избирателям равные права и независимость при голосовании. Для обеспечения ведения контроля и безопасности, BMD выпускают удобочитаемые бумажные бюллетени, которые удовлетворяют национальным стандартам безопасности системы голосования.

Электронный журнал избирательной комиссии

Электронный журнал избирательной комиссии заменяет ранее используемый для регистрации на избирательных участках распечатанный список. Электронная избирательная книга подключена через защищенную частную сеть к базе данных избирателей штата California, (см. Раздел 4-C). Это позволяет избирателям регистрироваться и голосовать в любом избирательном центре округа. Электронная избирательная книга обновляется в режиме реального времени и будет отображать данные, если избиратель уже проголосовал, тем самым гарантируя целостность голосования. Кроме того, электронная избирательная книга позволяет лицам, имеющим право голосовать на выборах, зарегистрироваться для голосования в любом центре голосования или обновить свою регистрацию.

Интерактивный образец бюллетеня для голосования (Interactive Sample Ballot (ISB))

ISB - это новый удобный инструмент для ускорения процесса личного голосования ISB позволяет избирателю заполнить свой образец избирательного бюллетеня в цифровом виде через веб-приложение, доступное через веб-сайт Департамента (см. Раздел 1-F). По завершении выборов генерируется код быстрого отклика (Quick Response (QR) Code), создавая пропуск избирательного участка, который можно распечатать или сохранить на мобильном устройстве, а затем передать в любой центр голосования и отсканировать на BMD с помощью встроенного считывателя QR-кода. Выбор избирателя будет импортирован

в BMD, что позволит избирателю еще раз просмотреть свой выбор и внести любые изменения до подачи своего бюллетеня.

Современная система подсчета голосов (Tally System)

Tally System - это инновационное решение для сканирования и подсчета бумажных бюллетеней, разработанная для удовлетворения нужд округа в обработке миллионов избирательных бюллетеней. Для быстрой и точной обработки больших объемов цифровых изображений, в ней используются высокоскоростные сканеры для захвата изображений бюллетеней с высоким разрешением и механизм передачи сообщений. От бумажного бюллетеня до цифрового изображения и окончательной записи голосования, Tally собирает данные о том, как считывается и обрабатывается каждый бюллетень; это позволяет отслеживать и проверять отдельные бюллетени для проверки целостности и точности результатов выборов.

Центры голосования

Центры голосования будут расположены по всему округу. Они пройдут исчерпывающие исследования и оценки, чтобы убедиться, что они соответствуют требованиям доступности в соответствии с Законом об американцах-инвалидах (ADA) и другим квалификационным критериям, таким как наличие парковки на месте, удобный доступ к общественному транспорту и график работы (см. Раздел 2-А для полного списка критериев).

Программа «Мобильного центра голосования» (Mobile Vote Center Program (MVCP))

Для дальнейшего расширения возможностей голосования для общественности, Департамент также внедрит новую программу «Мобильного центра голосования» (MVCP). MVCP дополнит существующие сильно перегруженные центры голосования, и предоставит услуги голосования географически изолированным населенным пунктам, которые не обслуживаются надлежащим образом стандартным центром голосования. Мобильные избирательные участки будут развернуты по всему округу на регулярной основе, для предоставления избирателям расширенных услуг по голосованию и их информирования во время голосования.

РАЗДЕЛ 1 - ПЛАН ОБУЧЕНИЯ И ПОДДЕРЖКИ ИЗБИРАТЕЛЕЙ

В целях повышения информированности избирателей округа Los Angeles о новой программе голосования по VSAP, Департамент провел комплексную многоязычную маркетинговую и информационно-пропагандистскую кампанию, которая включает в себя широкоэвещательное телевидение, радио, баннеры на веб-сайтах и цифровые приложения,

сообщения в социальных сетях, прямые рассылки, уведомления по электронной почте, автоматизированный обзвон и информационно-пропагандистские мероприятия. Кампания разделена на несколько этапов, во время которых будут рассылаться конкретные сообщения о том, как зарегистрироваться для голосования, запросить бюллетень VBM, связаться с Департаментом и как изменится само восприятие голосования благодаря применению VSAP и VCA.

У Департамента имеются рабочие отношения с различными сетями средств массовой информации, он намерен использовать эти установленные контакты для распространения информации среди нынешних и будущих избирателей округа. Для предоставления критически важной информации о выборах, Департаментом также будет использоваться соответствующие платформы местных телевизионных новостных сетей на, печатные и цифровые СМИ.

Кроме того, Департамент продолжит сотрудничество с давними партнерами, включая СВО, средние школы, муниципальные колледжи и университеты. Посредством этих партнерских отношений Департамент будет повышать осведомленность о новом методе голосования и содействовать гражданской активности и участию избирателей. СВО предоставит Департаменту такую ценную для эффективного охвата сообществ помощь, как понимание языковых потребностей, мест, где собирается сообщество, и вопросов для обсуждения/проблемных моментов, затрагивающих отдельные сообщества. Они также обеспечат доступ к государственным и частным учреждениям на всей территории округа.

1-А РАБОТА СО СМИ

Департамент использовал внутренние и внешние данные для определения необходимых каналов связи и эффективного охвата различных общин округа. Департамент будет рассылать пресс-релизы с важной информацией обо всех предстоящих выборах, регистрации избирателей и предлагаемых услугах. Все пресс-релизы будут содержать такую контактную информацию, как наша бесплатная горячая линия помощи избирателям и ссылка на наш веб-сайт.

Вещательные СМИ

Департамент будет сотрудничать с местными и региональными информационными агентствами в вопросе координации общедоступных интервью, распространяющих информацию о выборах и пропагандирующих мероприятия Департамента. Кроме того, Департамент будет сотрудничать с многоязычными вещательными медиа-партнерами для создания и запуска информационных сегментов в прямом эфире, которые помогут жителям получить больше информации о предстоящих выборах и языковых услугах. Департамент будет сотрудничать со следующими крупными сетями, но не ограничиваться ими:

- ABC
- CBS
- KTLA
- FOX
- NBC
- Telemundo (испанский)
- Univision (испанский)

Радио

Департамент будет сотрудничать с местными и региональными радиостанциями и сетями, в том числе с многоязычными СМИ, по вопросам подготовки объявлений о публичных выступлениях и информационных интервью. Департамент будет сотрудничать со следующими радиосетями, но не ограничиваться ими:

- iHeart Media
- POWER 106
- Entercom
- Entravision (испаноязычная)
- Liberman Broadcasting (испаноязычная)
- KNX
- KPCC
- NPR
- K-ABC
- KFI
- KJLH

Печатные СМИ

Департамент будет сотрудничать с местными и региональными журналистами и репортерами в целях пропаганды мероприятий Департамента, координации интервью и распространения информации о выборах, которая может быть опубликована в их соответствующих изданиях. Департамент будет сотрудничать со следующими печатными изданиями, но не ограничиваться ими:

- Los Angeles Times
- LA Daily News
- Daily Breeze
- Pasadena Star News
- Long Beach Press-Telegram
- Whittier Daily News
- San Gabriel Valley Tribune
- LA Sentinel
- La Opinion (испаноязычная)
- World Journal (китайский)
- The Korea Times (корейский)

Социальные медиа

Департамент продолжит использовать платформы социальных сетей для привлечения жителей округа. Это включает в себя платные целевые рекламные объявления и обычные посты, призывающие правомочных жителей и зарегистрированных избирателей участвовать в предстоящих выборах. Дескриптор Департамента для всех платформ - @lacountyrrcc. Департамент продолжит использовать следующие платформы социальных сетей, но не ограничиваться ими:

- Facebook: [facebook.com/LACountyRRCC](https://www.facebook.com/LACountyRRCC)
- Instagram: @lacountyrrcc
- YouTube: lacountyrrcc
- Twitter: @LACountyRRCC

Райдшеринг/транспортные компании

Департамент будет продолжать сотрудничать с Uber, Lyft, Metropolitan Transportation Authority (Metro), отделом общественных работ округа Los Angeles и другими транспортными организациями по всему округу в деле содействия регистрации избирателей и их информирования, что имеет целью предоставление льготных/бесплатных транспортных услуг для центров голосования.

Кинотеатры

Департамент будет сотрудничать с такими занимающимися рекламой в кино компаниями, как National CineMedia и Screen Vision Media, для показа рекламы в кинотеатрах по всему округу.

Рекламные щиты/общественный транспорт

Департамент будет использовать рекламные щиты и рекламные объявления на транспорте, автобусных остановках, а также на витринах торговых центров, чтобы информировать жителей о предстоящих выборах.

Мобильные приложения

Реклама в мобильных потоковых приложениях, новостных приложениях и даже игровых приложениях на мобильных устройствах поможет донести наши сообщения до молодежных групп населения. Некоторые из них включают Pandora и другие целевые мобильные приложения.

Рекламная рассылка

Будут также использоваться целевые маркетинговые кампании по электронной почте с целью рассылки особой категории избирателей по всему округу обновлений, информационных материалов и ссылок на веб-сайты, связанных с выборами.

Подтверждения

Лидеры общественного мнения с большим количеством подписчиков будут использовать свои платформы для продвижения наших сообщений и оказания содействия новому методу голосования в округе. Ключевые функции бренд-рекламодателей включают в себя, но не ограничиваются этим:

- размещение объявлений на личных и бизнес-страницах в социальных сетях

- подтверждение рекламы и объявлений
- создание видео и учебных материалов
- участие в информационно-пропагандистских мероприятиях и их продвижение

Прямая почтовая рассылка

Департамент будет использовать прямые почтовые рассылки для информирования и просвещения избирателей по вопросам VSAP и VCA. Кроме того, для особой аудитории будут созданы и адаптированы различные целевые почтовые кампании (например, перекрестное голосование).

Брендинг

Департамент продолжит использовать известный бренд «Решения для голосования для всех людей» и аббревиатуру VSAP. В 2018 году логотип VSAP получил статус товарного знака. Торговая маркировка логотипа повышает узнаваемость бренда и доверие к нему по мере продвижения нами на рынок метода голосования VSAP и наращивания усилий по его пропаганде.



Ежеквартальные бюллетени VSAP/Отчеты Совета

Департамент продолжит рассылать ежеквартальные информационные бюллетени и отчеты VSAP, которые распространяются среди внешних и внутренних заинтересованных сторон, таких как Совет по надзору округа Los Angeles, 88 городов округа и партнерские СВО. Информационный бюллетень содержит обновленную информацию по всем основным моментам, связанным с VSAP. Ежеквартальные информационные бюллетени VSAP доступны в интернете по адресу: <https://vsap.lavote.net/reports/>

Удаленный доступ к голосованию по почте

Департамент проинформирует общественность о варианте удаленного доступа к голосованию по почте (Remote Accessible Vote By Mail, RAVBM) через пресс-релизы и сообщения в социальных сетях, которые будут распространены во всех местных, региональных и национальных СМИ. Кроме того, информация о доступности и использовании RAVBM будет представлена в образцах избирательных бюллетеней, рассылаемых по почте, которую получают все зарегистрированные избиратели, в информационном пакете голосования по почте (Vote by Mail, VBM), который будет отправлен по почте всем избирателям, голосующим по почте, в целевой рассылке электронных сообщений и на нашем веб-сайте lavote.net.

1-В ГОЛОСОВАНИЕ ЧЕРЕЗ РАСПРОСТРАНЕНИЕ ПО ПОЧТЕ

В соответствии с VCA, округ Los Angeles также будет продвигать и расширять возможности VBM. Перед каждыми выборами, Департамент будет направлять бюллетень VBM всем избирателям следующих групп:

- Избиратели на избирательных участках с менее чем 500 зарегистрированными избирателями
- Избиратели, проживающие в избирательном округе по выборам в законодательный орган или округе по выборам в конгресс, который частично находится в округе Los Angeles и в приграничном округе, в котором избирательный бюллетень VBM рассылается всем в соответствии с положениями VCA (см. карты A, B и C)
- Избиратели, проживающие на избирательном участке, который находится либо более чем в 30 минутах езды от центра голосования, либо в котором избирательный участок на последних всеобщих выборах в штате находится более чем в 15 милях от ближайшего центра голосования

АДМИНИСТРАТИВНЫЙ ПЛАН ВЫБОРОВ ОКРУГА LOS ANGELES

Карта А

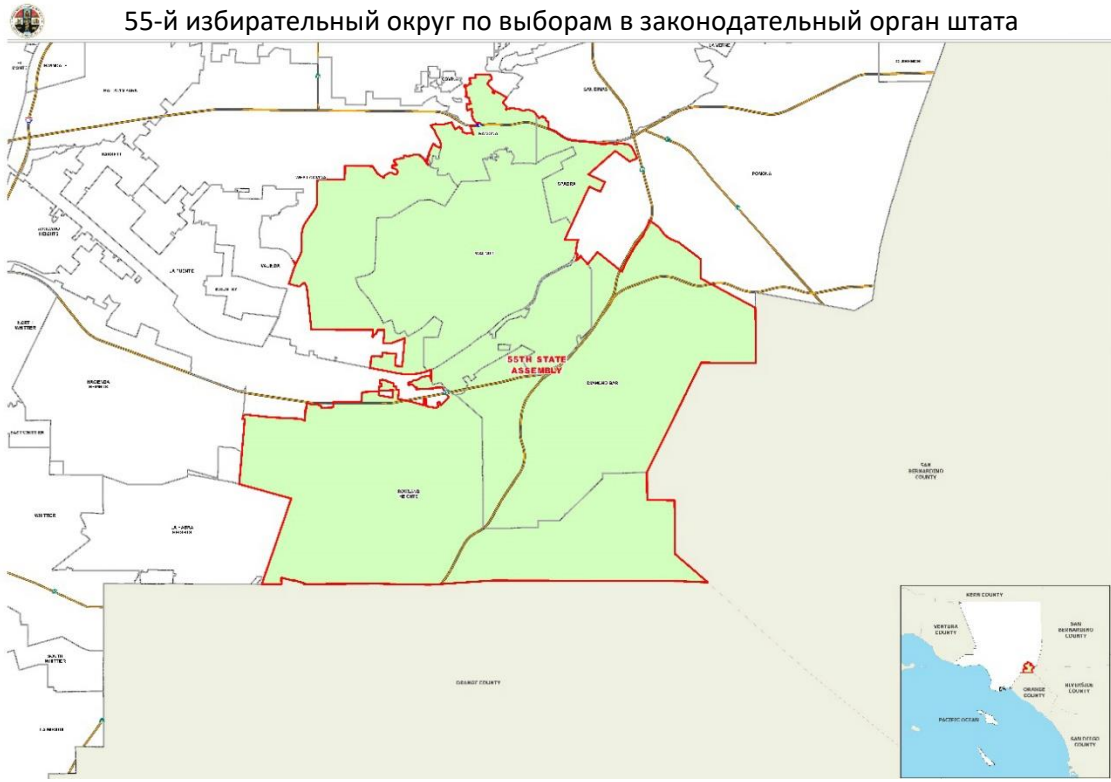

АДМИНИСТРАТИВНЫЙ ПЛАН ВЫБОРОВ ОКРУГА LOS ANGELES

Карта В

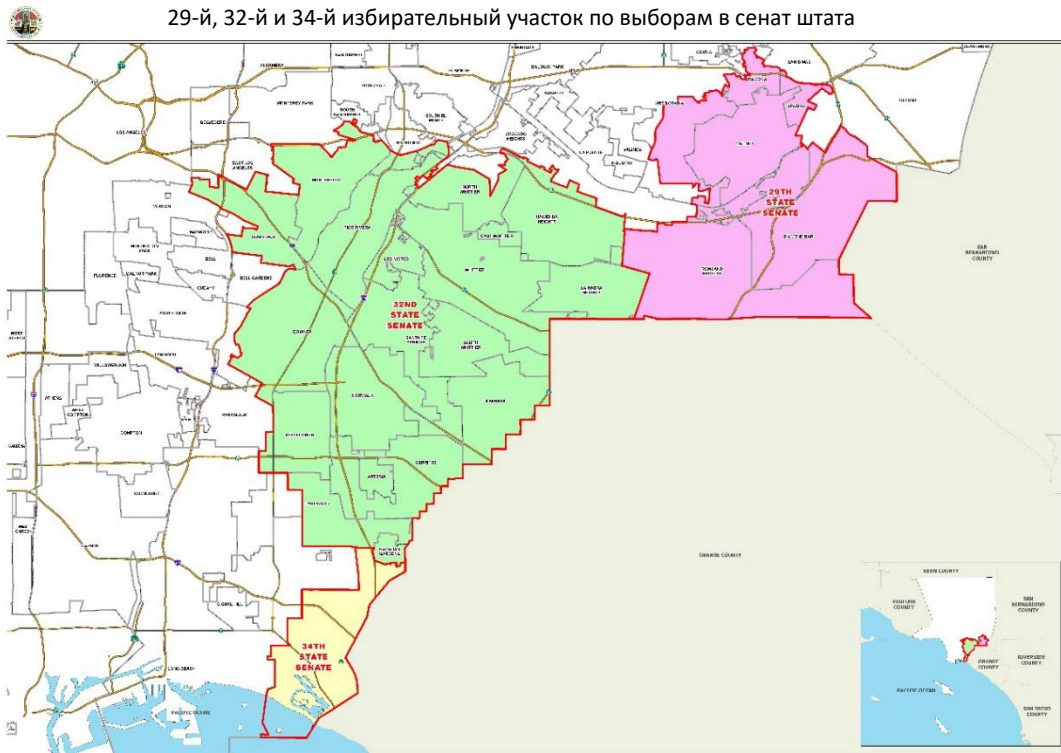

Карта С

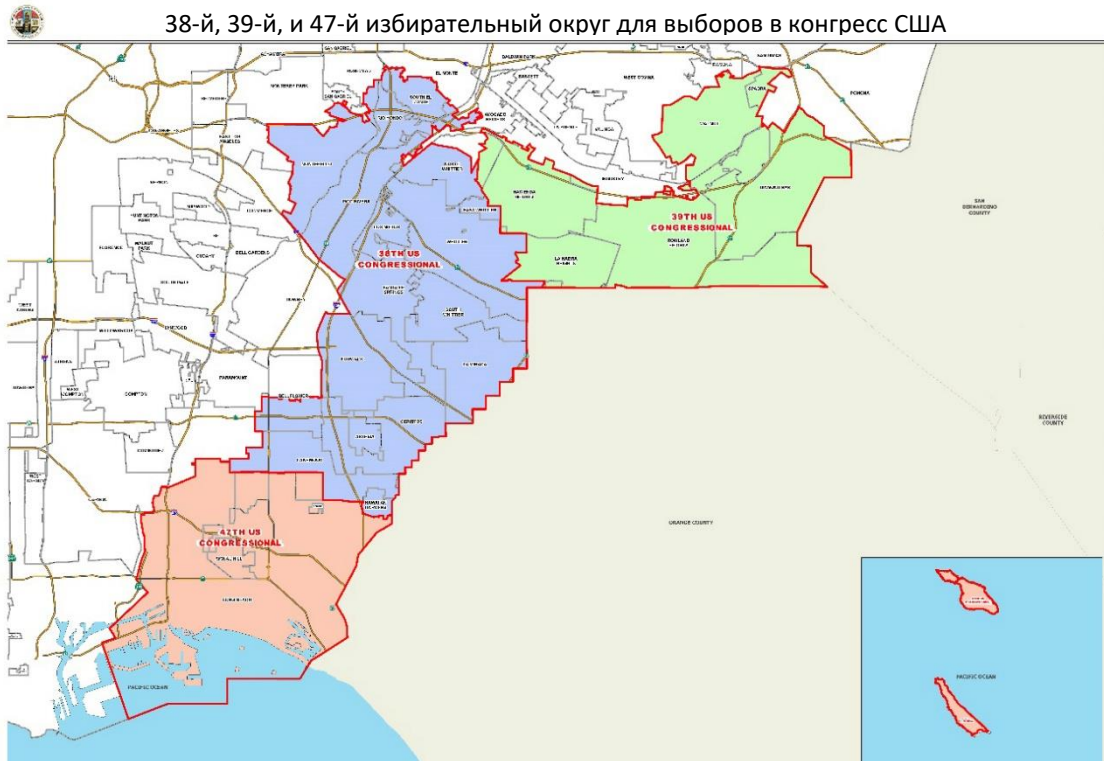

Департамент будет продолжать продвигать VBM и предоставлять образовательные материалы по VBM, такие как информационные бюллетени, часто задаваемые вопросы (FAQs), обучающие видеоролики и рекламные посты в социальных сетях, которыми можно делиться и распространять среди всех избирателей округа. Департамент будет использовать средства массовой информации для информирования избирателей о вариантах VBM, включая содействие использованию VBM, о том, как запросить бюллетень VBM, инструкции о том, как использовать бюллетень VBM и как проверить статус бюллетеня VBM. Кроме того, все избиратели будут по-прежнему иметь возможность зарегистрироваться в качестве постоянного избирателя VBM (Permanent VBM (PVBM)), заполнив форму регистрации избирателей.

1-С ПРИВЛЕЧЕНИЕ ОБЩИН

Для эффективного взаимодействовать общественностью и предоставления информации о VSAP, отдел продолжит сотрудничать с партнерскими агентствами в округе, другими правительственными учреждениями, городскими клерками и СВО. Департамент выпустил многочисленные информационные листовки и плакаты, чтобы и в дальнейшем вести разъяснительную работу и информировать сообщества о VSAP и VCA (см. примеры, прилагаемые в Приложениях). Департамент будет проводить презентации, мероприятия для сотрудников, предоставлять материалы и организовывать тренинги и, а также обеспечивать последовательное информирование общественности. Все материалы, предоставляемые этим организациям, будут маркированы брендом VSAP, что обеспечит общественность уверенностью в актуальности и точности информации.

Общенациональное сотрудничество/заинтересованные стороны

Охват и обучение широкой многонациональной аудитории требует коллективного партнерства со стороны государственных должностных лиц (избранных и не избранных), правительственных учреждений, окружных департаментов, городов, торговых палат и других заинтересованных сторон сообщества. Эти организации работают в унисон, чтобы просвещать и повышать информированность о предстоящих изменениях в методах голосования через VSAP и VCA.

Сотрудничество с другими департаментами округа расширит возможности Департамента по охвату и просвещению общественности. Следующие организации округа ранее

оказывали помощь Департаменту и представляют выборку из тех, которые помогут в работе по обмену сообщениями и брендингу VSAP:

- Оценщики
- Пляжи и гавани
- Окружной совет
- Главный исполнительный орган
- Общества по правам потребителей и деловым отношениям
- Общенациональные коммуникационные линии
- Парки и зоны отдыха
- Публичная библиотека
- Государственные социальные службы
- Коммунальные службы
- Казначей и сборщик налогов
- Службы подготовки трудовых ресурсов, старшего поколения и бытового обслуживания

Общинные мероприятия

Связи с СВО и партнерские отношения со СМИ на платной основе, возможность проведения и совместного спонсорства мероприятий по всему округу, позволят Департаменту взаимодействовать с большими группами людей по вопросам новой модели голосования. Департамент имеет многочисленные давние связи со многими организациями и координаторами мероприятий и будет проводить много выходных дней, организуя столы переговоров и предоставляя общественности материалы, связанные с выборами. В таблице 1 представлены некоторые основные мероприятия, которые Департамент посетил в этом году и планирует посетить в 2020 году. В дополнение к этим мероприятиям департамент принимал участие в нескольких сотнях других общественных мероприятий.

| Таблица 1. Основные общественные мероприятия | | |
|---|--|---------------------------------|
| ДАТА | МЕРОПРИЯТИЕ | ГОРОД |
| 17 февраля 2019 года | Фестиваль Firecracker | Los Angeles |
| 17 марта 2019 года | La Feria De Salud | Los Angeles |
| 31 марта 2019 года | Фестиваль Cherry Blossom Cultural 2019 | Monterey Park |
| 7 апреля 2019 года | Фестиваль Cambodia Town Culture | Long Beach |
| 13-14 апреля 2019 года | Los Angeles Times Festival of Books | USC – Los Angeles |
| 20 апреля 2019 года | LA Zoo Spring Fling | Los Angeles |
| 5 мая 2019 года | VegFest 2019 | Encino |
| 24-25 мая 2019 года | RuPaul's DragCon | Los Angeles |
| 30 мая 2019 года | Equity Summit | Los Angeles |
| 21-22 июня 2019 года | BET Experience | Los Angeles |
| 25 июля 2019 года | 2019 Continuous Improvement Summit | Montebello |
| 26 июля 2019 года | 2019 LA Veterans Resource Expo | Pomona |
| 24 августа 2019 г. | I Heart Wilmington's Community Wellness Festival | Wilmington |
| 29 августа - 22 сентября 2019 г. | LA County Fair | Pomona |
| 8 сентября 2019 г. | Фестиваль De Jalisco | Lynwood |
| 8 сентября 2019 г. | Mexican Independence Parade | East Los Angeles |
| 28-29 сентября 2019 г. | VSAP Mock Election | Различные места по всему округу |
| 19 октября 2019 г. | Taste of Soul | Crenshaw |
| 3 ноября 2019 г. | Dia de Los Muertos | East Los Angeles |

Презентации VSAP

Департамент продолжает проводить многочисленные личные презентации VSAP в городских советах, выборным должностным лицам, в правительственных учреждениях, СВО, политических организациях и другим заинтересованным сторонам по всему округу. Презентации охватывают следующий круг вопросов:

- Обзор VSAP и VCA
- Объяснение BMD и других компонентов VSAP
- Обзор процесса выборов в центре голосования
- Информационно-пропагандистская деятельность и другие партнерские возможности
- Информационные материалы для домашнего пользования

На сегодняшний день Департамент провел 85 презентаций для государственных органов и 179 презентаций для общественных организаций. Департамент будет

продолжать использовать презентации VSAP для прямого общения с жителями округа и другими важными заинтересованными сторонами.

Пробные выборы

28-29 сентября 2019 года Департамент провел пробные выборы в 50 избирательных центрах, расположенных по всему округу. Целью этого мероприятия было повышение информированности общественности и знакомство с VSAP. Это было веселое, открытое для общественности, мероприятие, которое предоставило участникам возможность ознакомиться с центром голосования, а также практический опыт использования BMD (рекламные материалы прилагаются в Приложениях). Все присутствовавшие могли опустить пробный избирательный бюллетень и получить опыт голосования с VSAP. Для увеличения явки были предприняты такие способы, как выступления знаменитостей, встречи с представителями местных радиостанций, а также раздача призов и еды. Более чем 5800 представителей общественности хорошо отнеслись к мероприятию, приняв участие в голосовании.

Освещение этого события в средствах массовой информации также прошло в положительном ключе, и Департамент только выиграл от такого вклада сообщества и от возможности протестировать процессы и процедуры на предмет масштабируемости и эффективности задолго до полного развертывания округа в 2020 году. Влияние данного мероприятия простиралось далеко за пределы тех, кто посещал пробные избирательные участки. Созданы значительные контакты в социальных сетях, Департамент создал прямые контакты с более чем 1,5 миллионами избирателей посредством прямых контактов по электронной почте, значительного взаимодействия со СМИ и других информационно-пропагандистских мероприятий.

Демонстрационные центры

После проведения пробных выборов Департамент проведет программы в демонстрационных (Demo) центрах по всему округу с октября 2019 года по январь 2020 года, с целью продолжить свою кампанию по привлечению общественности и обучению VSAP. Демонстрационные центры позволят общественности испытать, что такое центр голосования и предоставят возможность практического обучения BMD и другим компонентам VSAP. Не менее десяти демонстрационных центров будут размещены в наиболее оптимальных местах по всему округу, с участками в каждом из пяти подведомственных участков, открытых в любое время (расположение демонстрационных центров см. в разделе «Рекламные листовки», прилагаемые в Приложениях).

Проект размещения Центров голосования

Проект размещения Центров голосования (Vote Center Placement Project (VCPP)) был запущен Департаментом в дополнение к инициативе VSAP по преобразованию опыта избирателей, главным образом, вокруг размещения центров голосования. В значительной степени VCPP был попыткой округа внедрить VCA с использованием законодательных параметров для создания базы данных потенциальных центров голосования в сочетании с широким участием общественности.

Департамент сотрудничал с PlaceWorks в этой комплексной работе по выявлению центров голосования, состоящей из геопространственного анализа, инвентаризации объектов, первоначальных оценок площадок и активного взаимодействия с сообществом и заинтересованными сторонами. Для понимания предпочтений избирателей были также проведены опросы и фокус-группы. Чтобы обеспечить участие общественности, Департамент провел два тура общественных собраний (более подробную информацию см. в таблицах 2 и 3). Кроме того, был разработан интерактивный онлайн-портал для предоставления информации об используемых в этом процессе данных, а также для предоставления сообществу удобного способа представлять предложения и отзывы о потенциальных центрах голосования и местах размещения VBM.

Общественные собрания включали собрания, проводимые специально для людей с ограниченными возможностями и сообществ языковых национальных меньшинств. Эти встречи были проведены, чтобы объяснить VCA, инициативу VSAP и то, как новая модель будет содействовать расширению возможностей избирателей голосовать в любом центре голосования в округе в течение 11-ти дней.



Первый раунд общественного собрания был организован SBCC Thrive LA 5 декабря 2018 года в Long Beach, CA.

Каждый раунд общественных встреч имел очень конкретную направленность. Первый раунд был посвящен объяснению VCA и новой модели центра голосования, а также проводился для того, чтобы узнать важное мнение общественности о местах расположения центров голосования. Цель заключалась в том, чтобы определить, какие, по мнению общественности, объекты будут наиболее подходящими местами для голосования в их сообществе и во всем округе. Второй раунд собраний был направлен на то, чтобы обеспечить участникам понимание всех изменений, касающихся использования нового метода VSAP, и предоставить список (на основе первого раунда собраний) рекомендуемых объектов центров голосования и мест подачи VBM. Посетителям были представлены данные в визуальной форме, с использованием простых диаграмм и карт. Участникам была еще раз предоставлена возможность представить Департаменту обратную связь с помощью онлайн-портала VCPP и карточек с комментариями и предложениями.



Второй раунд общественного собрания, организованный NALEO Education Fund 22 мая 2019 года в La Verne, CA

Для дальнейшего сотрудничества с сообществом, Департамент установил партнерские отношения с 30 СВО в целях содействия проведению собраний сообщества. Эти организации имеют своих представителей в общине, устанавливая прочные связи с лидерами и организаторами общин, а также понимают культурные особенности и проблемы местного сообщества. В рамках подготовки к собраниям, все группы прошли обучение по содержанию VSAP и VCA, а также различным стратегиям работы с населением. Это партнерство было разработано для того, чтобы дать возможность местным СВО вести дискуссии и привлекать избирателей округа путем распространения информации об усовершенствованиях в модели голосования и разнообразии новых вариантов, доступных для избирателей.

В целях содействия проведению общественных собраний по всему округу, Департамент разработал информационно-пропагандистские материалы, специально предназначенные для каждого раунда собраний. Эти информационно-пропагандистские материалы, которые были переведены на все обслуживаемые

языки, для повышения посещаемости различных собраний, были распространены по СВО, окружным учреждениями, городским служащим и другим правительственным учреждениям и заинтересованным сторонам сообщества.

Департамент и СВО усердно работали над содействием развитию и популяризации собраний и привлечением демографически разнообразного контингента участников. В целях повышения посещаемости, Департамент также использовал другие различные каналы связи. В целом, были установлены контакты с более чем 1,5 миллиона человек по электронной почте; были установлены контакты с 108 639 людьми; 348 950 показов через Facebook Event Ads; и 797 704 показа было сделано через Nextdoor (приложение, которое отправляет прямые сообщения в сообщества округа). Более 2300 участников приняло личное участие в 67 собраниях сообщества, Департамент использовал полученные во время собраний сообщества карточки с предложениями, для информирования о процессе создания базы данных о 2000 потенциальных местах расположения центров голосования.



Второй раунд общественного собрания на низовом уровне, организованный Disabled Resource Paper 3 мая 2019 года в Long Beach, CA.

Пример рекламной листовки первого раунда

VOTING SOLUTIONS FOR ALL PEOPLE

LOS ANGELES COUNTY'S NEW VOTER EXPERIENCE!
SUGGEST VOTE CENTER LOCATIONS NEAR YOU!

In 2020, where will you choose to vote?

Where you shop? Where you work? Where you study? Where you play? Near home?

WHEN YOU WANT
Vote in person up to 11 days or drop off your ballot up to 29 days before Election Day.

WHERE YOU WANT
LA County voters can vote at any of the conveniently located Vote Centers throughout the County.

HOW YOU WANT
New accessible voting equipment at Vote Centers. Translated voting materials and assistance available in 13 languages.

ATTEND A COMMUNITY MEETING!
Monday
December 10, 2018
5:00pm - 7:00pm
South Baylo University
2727 West 6th Street
Los Angeles, CA 90057

THIS MEETING WILL COVER:
LA Neighborhoods: Adams-Normandie, Angelino Heights, Chinatown, City Central, County Club Park, Downtown, East Hollywood, Echo Park, Elysian Park, Hancock Park, Harvard Heights, Historic Filipinotown, Hollywood, Hollywood Hills, Jefferson Park, Koreatown, Little Bangladesh, Little Tokyo, Los Feliz, Melrose, Pico-Union, Silverlake, Temple-Beaury, Thai Town, University Park, Victoria Park, Westlake, Wholesale District, Wilshire Center

CAN'T ATTEND THIS MEETING?
Visit VSAP.LAVOTE.net for the full list of meetings.

Los Angeles County seeks to make these meetings accessible to those who wish to participate. Simultaneous interpretation will be provided in Korean. Language assistance will be available in Spanish.

If you need special assistance to participate in this meeting or an alternative format for the meeting materials, please contact Julia Keh at jkeh@rcc.lacounty.gov at least 5 working days before the meeting.

For more information, visit VSAP.LAVOTE.net

모든 사람들을 위한 투표 솔루션

LOS ANGELES 카운티의 새로운 유권자 경험!
가까운 투표 센터 위치를 제안하십시오!

2020년에 어디에서 투표하실건가요?

어디서 쇼핑하시나요? 어디서 직장 가십니까? 어디서 공부하시나요? 어디서 놀으시나요? 어디서 가깝나요? 어디서 가깝나요?

당신이 원하는 때에
최대 투표일 11일 전부터 직접 투표 하시거나 29일 전부터 우편 투표를 제출할 수 있습니다.

당신이 원하는 곳에서
LA 카운티 유권자는 카운티 전역의 편리한 투표 센터에서 투표할 수 있습니다.

당신이 원하는 방법으로
투표 센터에서 이용할 수 있는 새로운 투표 장비가 있습니다. 번역된 투표 자료 및 지원은 13개 언어로 제공됩니다.

이 회의는 다음을 다룹니다:
LA 인근: Adams-Normandie, Angelino Heights, Chinatown, City Central, County Club Park, Downtown, East Hollywood, Echo Park, Elysian Park, Hancock Park, Harvard Heights, Historic Filipinotown, Hollywood, Hollywood Hills, Jefferson Park, Koreatown, Little Bangladesh, Little Tokyo, Los Feliz, Melrose, Pico-Union, Silverlake, Temple-Beaury, Thai Town, University Park, Victoria Park, Westlake, Wholesale District, Wilshire Center

ATTEND A COMMUNITY MEETING!
Monday
December 10, 2018
5:00pm - 7:00pm
South Baylo University
2727 West 6th Street
Los Angeles, CA 90057

Los Angeles 카운티는 이러한 회의에 참여를 원하는 사람들이 이용 가능 하도록 노력하고자 합니다. 동시 통역은 한국어로 제공됩니다. 스페인어로 언어 지원이 가능합니다.

이 회의에 참석하는데 특별한 도움이 필요하거나 회의 자료의 다른 형식이 필요한 경우 근무일 기준 회의 예정일보다 최소 5일전에 jkeh@rcc.lacounty.gov로 Julia Keh에게 연락하십시오.

더 많은 정보를 원하시면 VSAP.LAVOTE.net 을 방문하십시오

Пример поста первого раунда в социальных сетях

VSAP.LAVOTE.net
LEARN MORE ABOUT VOTE CENTERS
SIGN UP FOR UPDATES

LOS ANGELES COUNTY'S NEW VOTER EXPERIENCE!
SUGGEST VOTE CENTER LOCATIONS NEAR YOU!

In 2020, where will you choose to vote?

Where you shop? Where you work? Where you study? Where you play? Near home?

ATTEND A COMMUNITY MEETING!
Wednesday
January 9, 2019
7:00pm - 9:00pm
La Crescenta County Library
2809 Foothill Boulevard
La Crescenta, CA 91214

CAN'T ATTEND THIS MEETING?
Visit VSAP.LAVOTE.net for additional meeting dates and locations across the County.

VOTING SOLUTIONS FOR ALL PEOPLE

VSAP.LAVOTE.net
LEARN MORE ABOUT VOTE CENTERS
SIGN UP FOR UPDATES

LOS ANGELES 카운티의 새로운 유권자 경험!
가까운 투표 센터 위치를 제안하십시오!

2020년, 어디서 투표하실건가요?

어디서 쇼핑하시나요? 어디서 직장 가십니까? 어디서 공부하시나요? 어디서 놀으시나요? 어디서 가깝나요? 어디서 가깝나요?

당신이 원하는 때에
최대 투표일 11일 전부터 직접 투표 하시거나 29일 전부터 우편 투표를 제출할 수 있습니다.

당신이 원하는 곳에서
LA 카운티 유권자는 카운티 전역의 편리한 투표 센터에서 투표할 수 있습니다.

당신이 원하는 방법으로
투표 센터에서 이용할 수 있는 새로운 투표 장비가 있습니다. 번역된 투표 자료 및 지원은 13개 언어로 제공됩니다.









ATTEND A COMMUNITY MEETING!
Wednesday
January 9, 2019
7:00pm - 9:00pm
La Crescenta County Library
2809 Foothill Boulevard
La Crescenta, CA 91214

CAN'T ATTEND THIS MEETING?
Visit VSAP.LAVOTE.net for additional meeting dates and locations across the County.

ՀԱՄԱՌԷ ՀԱՄԱՅՆՔԱՅԻՆ ԺՈՂՈՎԻՆ
Պրեզյաբի 9 Գոթիլլ Բուլվարի 2019 թ. 19:00 - 20:00
La Crescenta County Library
2809 Foothill Boulevard
La Crescenta, CA 91214

ԵՎ ԵՆՐԿՄԱՆ ԼՈՒԾՈՒՄԵՐ ԲՈՂՈՒՆ ԶԱՄԱՐ

Пример поста второго раунда в социальных сетях

| | |
|---|---|
| <p> VOTING SOLUTIONS FOR ALL PEOPLE </p> <p>LEARN ABOUT LA COUNTY'S VOTE CENTERS AND THE NEW VOTING EXPERIENCE!</p> | <p> SOLUCIONES DE VOTACIÓN PARA TODA LA GENTE </p> <p>¡APRENDA SOBRE LOS CENTROS DE VOTACIÓN DEL CONDADO DE LOS ANGELES Y LA NUEVA EXPERIENCIA DE VOTACIÓN!</p> |
| <p>ATTEND A COMMUNITY MEETING!</p> <p>Friday, June 7, 2019 6:00pm - 8:00pm Chimbole Cultural Center Manzanita Ballroom 38350 Sierra Highway Palmdale, CA 93550</p> <p>FOCUS AREAS: Cities: Lancaster, Palmdale Unincorporated LA County: Acton, Agua Dulce, Anaverde, Bouquet Canyon, Del Sur, Desert View Highlands, Elizabeth Lake, Leona Valley, North Lancaster, Palmdale, Quartz Hill, White Fence Farms</p> <p><small>Can't attend this meeting? Visit VSAP.lavote.net for a full meeting schedule.</small></p> | <p>¡ASISTA A UNA JUNTA COMUNITARIA!</p> <p>Viernes, 7 de junio de 2019 6:00pm - 8:00pm Chimbole Cultural Center Manzanita Ballroom 38350 Sierra Highway Palmdale, CA 93550</p> <p>ÁREAS DE ENFOQUE: Ciudades: Lancaster, Palmdale Áreas no incorporadas del condado: Acton, Agua Dulce, Anaverde, Bouquet Canyon, Del Sur, Desert View Highlands, Elizabeth Lake, Leona Valley, North Lancaster, Palmdale, Quartz Hill, White Fence Farms</p> <p><small>¿No puede asistir a esta junta? Visite VSAP.lavote.net para una agenda completa de juntas.</small></p> |
| <p>HOW WILL VOTING CHANGE IN 2020?</p> <div style="display: flex; justify-content: space-around;"> <div data-bbox="292 756 406 882">  <p>INNOVATIVE TECHNOLOGY New accessible voting equipment designed by LA County voters to meet all of their needs.</p> </div> <div data-bbox="568 756 682 882">  <p>CONVENIENT VOTE CENTERS LA County voters can vote at any vote center throughout the County over an 11-day voting period.</p> </div> </div> <p><small>Los Angeles County seeks to make these meetings accessible to those who wish to participate. Simultaneous translation will be provided in Spanish. If you need special assistance to participate in this meeting or an alternative format for the meeting materials, please contact Julia Keh at jkeh@rrcc.lacounty.gov at least 5 working days before the meeting.</small></p> <p><small>For more information, visit VSAR.lavote.net</small></p> | <p>¿CÓMO CAMBIARÁ LA VOTACIÓN EN 2020?</p> <div style="display: flex; justify-content: space-around;"> <div data-bbox="893 756 1006 882">  <p>TECNOLOGÍA INNOVADORA Nuevo equipo de votación accesible diseñado por los electores del Condado de Los Angeles para satisfacer todas sus necesidades.</p> </div> <div data-bbox="1169 756 1282 882">  <p>CENTROS DE VOTACIÓN CONVENIENTES Los electores del Condado de Los Angeles pueden votar en cualquier centro de votación en todo el Condado durante un periodo de votación de 11 días.</p> </div> </div> <p><small>El Condado de Los Angeles procura hacer estas juntas accesibles a todos aquellos que deseen participar. Se proporcionará interpretación simultánea en español. Si usted necesita asistencia especial para participar en esta junta o un formato alternativo para los materiales de la junta, comuníquese con Julia Keh en jkeh@rrcc.lacounty.gov al menos 5 días antes de la junta.</small></p> <p><small>Para más información, visite VSAP.lavote.net</small></p> |

АДМИНИСТРАТИВНЫЙ ПЛАН ВЫБОРОВ ОКРУГА LOS ANGELES

**Таблица 2: Окружной секретарь
г. Los Angeles - Регистратор / Окружной секретарь
Проект размещения Центров голосования (VCP)**

Первый тур общественных собраний

| Собрание Дата и время | Место встречи | Синхронный перевод и / или языковая помощь | Головная организация | Интересующий ареал |
|---|---|--|---|--|
| 16 ноября 2018 г., пятница 18:30-20:30 | Армия Спасения 736 East Compton Blvd Compton, CA 90221 | Испанский | SBCC Thrive LA | Города: Carson, Compton, Gardena, Long Beach, Paramount Округ LA, не получивший статус муниципалитета Расширенное голосование по почте (Expanded Vote by Mail (VBM)), включая удобные пункты приема-выдачи VBM , доступные за 28 дней до дня выборов Athens Village, East Gardena, East Rancho Dominguez, Rancho Dominguez, Rosewood, West Carson, West Rancho Dominguez, Willowbrook Городские районы LA: Century Palms, Cove, Harbor Gateway |
| 17 ноября 2018 г., суббота 14:30-16:30 | Рекреационный центр Petit Park Granada Hills 16730 Chatsworth Street Granada Hills, CA 91344 | Сведений нет | California Common Cause/Empower LA | Города: Santa Clarita Округ LA, не получивший статус муниципалитета Oat Mountain, Stevenson Ranch, Twin Lakes Городские районы LA: Chatsworth, Granada Hills, North Hills, Northridge, Porter Ranch |
| 28 ноября 2018 г., среда 18:00-20:00 | Здание муниципалитета Pacoima Медиа-зал 13520 Van Nuys Blvd Pacoima, CA 91331 | Испанский | Организация «Pacoima Beautiful» | Города: San Fernando Округ LA, не получивший статус муниципалитета Kagel, Lopez Canyons Городские районы LA: Arleta, Granada Hills, Lake View Terrace, Mission Hills, North Hills, Pacoima, Panorama City, Sun Valley, Sylmar |
| 29 ноября 2018 г., четверг 18:00-20:00 | Колледж Mt. San Antonio Концертный зал Feddersen 1100 North Grand Ave Walnut, CA 91789 | Испанский | Центр американцев азиатского происхождения, объединенных для реализации своего потенциала (CAUSE) | Города: Azusa, Covina, City of Industry, Diamond Bar, Glendora, La Puente San Dimas, Walnut, West Covina, Округ LA, не получивший статус муниципалитета Avocado Heights, Azusa, Charter Oak, Hacienda Heights, North Whittier, Rowland Heights, San Jose Hills, Valinda, Walnut, West Puente Valley Городские районы LA: Highland Park |

АДМИНИСТРАТИВНЫЙ ПЛАН ВЫБОРОВ ОКРУГА LOS ANGELES

**Таблица 2: Окружной секретарь
г. Los Angeles - Регистратор / Окружной секретарь
Проект размещения Центров голосования (VCP)**

Первый тур общественных собраний

| Собрание Дата и время | Место встречи | Синхронны й перевод и / или языковая помощь | Головная организация | Интересующий ареал |
|---|--|--|---|---|
| 29 ноября 2018 г., четверг 18:00-20:00 | Пожарная станция в Los Angeles 7063 Laurel Canyon North Hollywood, CA 91605 | Испанский | California Common Cause/Empower LA | Города: Burbank Округ LA, не получивший статус муниципалитета Universal City Городские районы LA: Hollywood Hills, North Hollywood, Shadow Hills, Sherman Oaks, Studio City, Sun Valley, Toluca Lake, Toluca Terrance, Toluca Woods, Valley Village |
| 1 декабря 2018 г., суббота 10:00-12:00 | Рекреационный центр в Westwood 1350 South Sepulveda Blvd Los Angeles, CA 90025 | Сведений нет | California Common Cause/Empower LA | Города: Malibu, Santa Monica Округ LA, не получивший статус муниципалитета Santa Monica Mountains, West Los Angeles Городские районы LA: Bel Air, Beverly Crest, Brentwood, Century City, Mandeville Canyon, Mar Vista, Pacific Palisades, Palisades Highlands, Palms, Rancho Park, Venice |
| 3 декабря 2018 г., понедельник 18:00-20:00 | Центр для взрослых в Sherman Oaks East Valley Building A 5056 Van Nuys Blvd Sherman Oaks, CA 91403 | Испанский | California Common Cause | Городские районы LA: Arleta, Encino, Lake Balboa, North Hills, North Hollywood, Panorama City, Sherman Oaks, Sun Valley, Valley Glen, Van Nuys |
| 4 декабря 2018 г., вторник 18:00-20:00 | Клуб имени Albert O. Little 18750 Clarkdale Ave Artesia, CA 90701 | Испанский Хинди | Центр американцев азиатского происхождения, объединенных для реализации своего потенциала (CAUSE) | Города: Bellflower, Cerritos, Downey, Hawaiian Gardens, Lakewood, Long Beach, Norwalk, Paramount Округ LA, не получивший статус муниципалитета Cerritos, Long Beach, Lakewood |

АДМИНИСТРАТИВНЫЙ ПЛАН ВЫБОРОВ ОКРУГА LOS ANGELES

**Таблица 2: Окружной секретарь
г. Los Angeles - Регистратор / Окружной секретарь
Проект размещения Центров голосования (VCP)**

Первый тур общественных собраний

| Собрание Дата и время | Место встречи | Синхронны й перевод и / или языковая помощь | Головная организация | Интересующий ареал |
|---|---|--|---|--|
| 5 декабря 2018 г., среда 16:00-18:00 | Политехническ ая средняя школа в Long Beach 1600 Atlantic Ave Long Beach, CA 90813 | Кхмерский Испанский | SBCC, Thrive LA | Города: Lakewood, Long Beach, Signal Hill Городской район LA: Wilmington |
| 6 декабря 2018 г., четверг 18:00-20:00 | Публичная библиотека в Redondo Beach 303 North Pacific Coast Highway Redondo Beach, CA 90277 | Испанский Японский | California Common Cause | Города: El Segundo, Gardena, Hawthorne, Hermosa Beach, Inglewood, Lawndale, Manhattan Beach Palos Verdes Estates, Redondo Beach, Torrance Округ LA, не получивший статус муниципалитета Del Aire, El Camino Village, Harbor Gateway, Lennox, Hawthorne, Wiseburn Городские районы LA: Harbor Gateway |
| 8 декабря 2018 г., суббота 10:00-12:00 | Weingarten East Los Angeles YMCA 2900 Whittier Blvd Los Angeles, CA 90023 | Испанский | Образовательн ый фонд NALEO | Города: Alhambra, Commerce, Monterey Park, South Pasadena Округ LA, не получивший статус муниципалитета City Terrace, East Los Angeles Городские районы LA: Boyle Heights, El Sereno, Highland Park, Lincoln Heights, Mt. Washington, Wholesale District, University Hills |
| 10 декабря 2018 г., понедельник 17:00-19:00 | Университет South Baylo 2727 West 6th St Los Angeles, CA 90057 | Корейский Испанский | Коалиция американцев корейского происхождения <i>*Дополнительн ое собрание в Учебной зоне 4</i> | Городские районы LA: Adams- Normandie, Angelino Heights, Chinatown, City Central, County Club Park, Downtown, East Hollywood, Echo Park, Elysian Park, Hancock Park, Harvard Heights, Historic Filipinotown, Hollywood, Hollywood Hills, Jefferson Park, Koreatown, Little Bangladesh, Little Tokyo, Los Feliz, Melrose, Pico-Union, Silverlake, Temple-Beaudry, Thai Town, University Park, Victoria Park, Westlake, Wilshire Center |

АДМИНИСТРАТИВНЫЙ ПЛАН ВЫБОРОВ ОКРУГА LOS ANGELES

**Таблица 2: Окружной секретарь
г. Los Angeles - Регистратор / Окружной секретарь
Проект размещения Центров голосования (VCP)**

Первый тур общественных собраний

| Собрание Дата и время | Место встречи | Синхронны й перевод и / или языковая помощь | Головная организация | Интересующий ареал |
|---|--|--|--|---|
| 11 декабря 2018 г., вторник 18:00-20:00 | Здание муниципалитет а Inglewood Комната для встреч А 1 West Manchester Blvd Inglewood, CA 90302 | Испанский | California Common Cause | Города: Culver City, El Segundo, Hawthorne, Inglewood Округ LA, не получивший статус муниципалитета Ladera Heights, Lennox, Marina del Rey Городские районы LA: Baldwin Hills, Del Rey, Hyde Park, Marina Peninsula, Palms, Playa Del Rey, Playa Vista, Venice, View Heights, Westchester, Windsor Hills |
| 12 декабря 2018 г., среда 17:30-19:30 | Университетски й центр в Lancaster 45356 Division St Lancaster, CA 93535 | Сведений нет | Союз по правам иммигрантов г. Los Angeles (CHIRLA) | Города: Lancaster, Palmdale Округ LA, не получивший статус муниципалитета Acton, Agua Dulce, Anaverde, Bouquet Canyon, Del Sur, Desert View Highlands, Elizabeth Lake, Leona Valley, North Lancaster, Palmdale, Quartz Hill, White Fence Farms |
| 13 декабря 2018 г., четверг 19:00-21:00 | Молодежный центр Н&Н Jivalagian 2242 East Foothill Blvd Pasadena, CA 91107 | Армянский | Армянский национальный комитет в Америке, Организация в Pasadena <i>*Дополнительн ое собрание в Учебной зоне 8</i> | Города: Alhambra, Arcadia, Pasadena, San Gabriel, San Marino, South Pasadena, San Marino, Sierra Madre, Temple City Округ LA, не получивший статус муниципалитета Altadena, Angeles National Forest, Northeast San Gabriel, San Pascual Городские районы LA: Highland Park |
| 14 декабря 2018 г., пятница 18:00-20:00 | Молодежный центр в Glendale 211 West Chestnut St Glendale, CA 91204 | Испанский Армянский | Армянский национальный комитет в Америке, Организация в Western Region | Города: Glendale, La Cañada Flintridge, Городские районы LA: Atwater Village, Eagle Rock, Echo Park, Elysian Park, Elysian Valley, Glassell Park, Highland Park, Los Feliz, Mt. Washington, Silverlake |

**Таблица 2: Окружной секретарь
г. Los Angeles - Регистратор / Окружной секретарь
Проект размещения Центров голосования (VCPР)**

Первый тур общественных собраний

| Собрание Дата и время | Место встречи | Синхронны й перевод и / или языковая помощь | Головная организация | Интересующий ареал |
|---|--|--|---|--|
| 5 января 2019 г., суббота 12:00-14:00 | Культурно- исторический концертный зал в культурно- исторической общине для активных пожилых людей 930 East Avenue Q-9 Palmdale, CA 93550 | Испанский | Организация «Чернокожие женщины за здоровье» | Города: Lancaster, Palmdale Округ LA, не получивший статус муниципалитета Angeles National Forest, East Lancaster, Hi Vista, Lake Los Angeles, Littlerock/Juniper Hills, Littlerock, Llano, Pearblossom, Roosevelt, Southeast Antelope Valley, South Edwards, Sun Village |
| 5 января 2019 г., суббота 10:00-12:00 | SBCC, Thrive LA 540 North Marine Avenue Wilmington, CA 90744 | Испанский | SBCC Thrive LA | Города: Avalon, Carson, Lomita, Palos Verdes, Rancho Palos Verdes, Rolling Hills, Rolling Hills Estates, Torrance Округ LA, не получивший статус муниципалитета Academy Estates, La Rambla, West Carson, Westfield Городские районы LA: Harbor City, Harbor Gateway, Harbor Pines, San Pedro, Wilmington |
| 6 января 2018 г., воскресенье 12:00-14:00 | Клуб имени Newhall 22421 Market St Newhall, CA 91321 | Сведений нет | Организация «Чернокожие женщины за здоровье» | Города: Santa Clarita Округ LA, не получивший статус муниципалитета Agua Dulce, Bouquet Canyon, Canyon Country, Castaic, Lake Hughes, Newhall, Placentia Canyon, Sand Canyon, San Francisquito Canyon, Saugus, Stevenson Ranch, Valencia, Val Verde, West Antelope Valley |

АДМИНИСТРАТИВНЫЙ ПЛАН ВЫБОРОВ ОКРУГА LOS ANGELES

**Таблица 2: Окружной секретарь
г. Los Angeles - Регистратор / Окружной секретарь
Проект размещения Центров голосования (VCP)**

Первый тур общественных собраний

| Собрание Дата и время | Место встречи | Синхронны й перевод и / или языковая помощь | Головная организация | Интересующий ареал |
|---|---|---|---|---|
| 7 января 2019 г., понедельник 19:00-21:00 | Здание муниципалитета в Malibu Многоцелевой зал 23825 Stuart Ranch Rd Malibu, CA 90265 | Сведений нет | Лига женщин- избирателей в Los Angeles | Города: Agoura Hills, Calabasas, Malibu, Westlake Village Округ LA, не получивший статус муниципалитета Santa Monica Mountains |
| 9 января 2019 г., среда 17:30-19:30 | Управление по водным ресурсам и энергетике г. Los Angeles Конференц-зал 4030 Crenshaw Blvd Los Angeles, CA 90008 | Испанский | Организация «Чернокожие женщины за здоровье» | Города: Hawthorne, Huntington Park, Inglewood, Vernon Округ LA, не получивший статус муниципалитета Athens-Westmont, Florence-Firestone, View Park, Windsor Hills Городские районы LA: Century Palms, City Central, Cove, Exposition Park, Figueroa Park Square, Gramercy Place, Green Meadows, Harbor Gateway, Harvard Park, Hyde Park, Leimert Park, Manchester Square, South Park, Vermont Knolls, Vermont Square, Vermont Vista, Watts, West Vernon |
| 9 января 2019 г., среда 18:00-20:00 | Клуб имени Alexander Hughes Падуанский зал 1700 Danbury Rd Claremont CA 91711 | Испанский | Образовательн ый фонд NALEO | Города: Azusa, Claremont, Diamond Bar, Glendora, La Verne, Pomona, San Dimas, Walnut Округ LA, не получивший статус муниципалитета Angeles National Forest, Claremont, Covina, East Covina, Glendora, La Verne, Padua Hills, Pomona |

АДМИНИСТРАТИВНЫЙ ПЛАН ВЫБОРОВ ОКРУГА LOS ANGELES

**Таблица 2: Окружной секретарь
г. Los Angeles - Регистратор / Окружной секретарь
Проект размещения Центров голосования (VCRP)**

Первый тур общественных собраний

| Собрание Дата и время | Место встречи | Синхронны й перевод и / или языковая помощь | Головная организация | Интересующий ареал |
|--|--|--|--|---|
| 9 января 2019 г., среда 19:00-21:00 | Окружная библиотека в La Crescenta 2809 Foothill Blvd La Crescenta, CA 91214 | Армянский | Армянский национальный комитет в Америке, Организация в Crescenta Valley | Города: Burbank, Glendale, La Cañada Flintridge Pasadena, Santa Clarita Округ LA, не получивший статус муниципалитета Angeles National Forest, Altadena, Kagel, La Crescenta, Lopez Canyons Городские районы LA: Lakeview Terrace, Sunland, Sun Valley, Tujunga |
| 9 января 2019 г., среда 19:00-21:00 | Клуб имени Rose Goldwater 21710 Vanowen St Canoga Park, CA 91303 | Испанский | Лига женщин-избирателей в Los Angeles | Города: Calabasas, Hidden Hills Округ LA, не получивший статус муниципалитета Lake Manor, Santa Monica Mountains, West Chatsworth, West Hills Городские районы LA: Canoga Park, Chatsworth, Winnetka, Woodland Hills |
| 10 января 2019 г., четверг 18:00-20:00 | Клуб имени Jackie Robinson 1020 North Fair Oaks Avenue Pasadena, CA 91103 | Сведений нет | California Common Cause | Города: Alhambra, Arcadia, Pasadena, San Gabriel, San Marino, South Pasadena, San Marino, Sierra Madre, Temple City Округ LA, не получивший статус муниципалитета Altadena, Angeles National Forest, Northeast San Gabriel, San Pascual Городские районы LA: Highland Park |

АДМИНИСТРАТИВНЫЙ ПЛАН ВЫБОРОВ ОКРУГА LOS ANGELES

**Таблица 2: Окружной секретарь
г. Los Angeles - Регистратор / Окружной секретарь
Проект размещения Центров голосования (VCP)**

Первый тур общественных собраний

| Собрание Дата и время | Место встречи | Синхронны й перевод и / или языковая помощь | Головная организация | Интересующий ареал |
|--|---|---|--|---|
| 10 января 2019 г., четверг 18:00-20:00 | Публичная библиотека в Arcadia 20 West Duarte Rd Arcadia, CA 91006 | Испанский Китайский | Центр американцев азиатского происхождения, объединенных для реализации своего потенциала (CAUSE) | Города: Arcadia, Baldwin Park, Bradbury, Duarte, City of Industry, El Monte, Irwindale, Monrovia, Rosemead, South El Monte, Temple City, West Covina Округ LA, не получивший статус муниципалитета Avocado Heights, Bassett, Bradbury, Duarte, Hacienda Heights, Monrovia, North Whittier, Pellissier Village, Whittier Narrows |
| 11 января 2019 г., пятница 13:30-15:30 | Организация для людей с ДЦП в Los Angeles 6110 Washington Blvd Culver City, CA 90232 | Сведений нет | Объединенная организация по правам инвалидом и людей с ДЦП в округах Los Angeles, Ventura и Santa Barbara, California <i>*Дополнительн ое собрание для избирателей с ограниченными возможностями и в Учебной зоне 21</i> | Города: Beverly Hills, Culver City, West Hollywood Округ LA, не получивший статус муниципалитета Franklin Canyon, Miracle Mile Городские районы LA: Alsace, Baldwin Hills, Beverly Crest, Beverlywood, Brookside, Cadillac-Coming, Carthay, Century City, Cheviot Hills, Cloverdale, Cochran, Country Club Park, Crenshaw District, Crestview, Exposition, Faircrest Heights, Hollywood, Hollywood Hills, Lafayette Square, Longwood, Miracle Mile, Melrose, Park La Brea, South Carthay, Sycamore Square, Regent Square, Reynier Village, St. Elmo Village, Victoria Park, Wellington Square |

АДМИНИСТРАТИВНЫЙ ПЛАН ВЫБОРОВ ОКРУГА LOS ANGELES

**Таблица 2: Окружной секретарь
г. Los Angeles - Регистратор / Окружной секретарь
Проект размещения Центров голосования (VCP)**

Первый тур общественных собраний

| Собрание Дата и время | Место встречи | Синхронны й перевод и / или языковая помощь | Головная организация | Интересующий ареал |
|--|---|---|---|---|
| 12 января 2019 г., суббота 10:00-12:00 | Павильон Dorothy Chandler в музыкальном центре Большой зал Stern (2-й этаж) 135 North Grand Ave Los Angeles, CA 90012 | Испанский Тайский Тагальский | Искусство для LA | Городские районы LA: Adams- Normandie, Angelino Heights, Chinatown, City Central, County Club Park, Downtown, East Hollywood, Echo Park, Elysian Park, Hancock Park, Harvard Heights, Historic Filipinotown, Hollywood, Hollywood Hills, Jefferson Park, Koreatown, Little Bangladesh, Little Tokyo, Los Feliz, Melrose, Pico-Union, Silverlake, Temple-Beaudry, Thai Town, University Park, Victoria Park, Westlake, Wholesale District, Wilshire Center |
| 12 января 2019 г., суббота 10:00-12:00 | Центр Liberty Community 14181 Telegraph Rd Whittier, CA 90604 | Испанский | Лига женщин- избирателей в Whittier | Города: Cerritos, La Habra Heights, La Mirada, Norwalk, Santa Fe Springs, Pico Rivera, Whittier Округ LA, не получивший статус муниципалитета East La Mirada, East Whittier, Hacienda Heights, Los Nietos, Rowland Heights, South Whittier, West Whittier |
| 12 января 2019 г., суббота 10:00-12:00 | Американский фонд возможностей для мексиканцев 401 North Garfield Ave Montebello, CA 90640 | Испанский Китайский Вьетнамский | Образовательн ый фонд NALEO | Города: Alhambra, Commerce, El Monte, Montebello, Monterey Park, Pico Rivera, Rosemead, San Gabriel, South El Monte, Temple City, Whittier Округ LA, не получивший статус муниципалитета East Los Angeles, El Monte, Northeast San Gabriel, Sunrise Village, Whittier Narrows |

**Таблица 2: Окружной секретарь
г. Los Angeles - Регистратор / Окружной секретарь
Проект размещения Центров голосования (VCP)**

Первый тур общественных собраний

| Собрание Дата и время | Место встречи | Синхронный перевод и / или языковая помощь | Головная организация | Интересующий ареал |
|---|--|--|--|--|
| 12 января 2019 г., суббота 13:30-15:30 | Публичная библиотека в Beverly Hills Конференц-зал 444 North Rexford Dr Beverly Hills, CA 90210 | Русский | Национальный совет американцев иранского происхождения | Города: Beverly Hills, Culver City, West Hollywood Округ LA, не получивший статус муниципалитета Franklin Canyon, Miracle Mile Городские районы LA: Alsace, Baldwin Hills, Beverly Crest, Beverlywood, Brookside, Cadillac-Coming, Carthay, Century City, Cheviot Hills, Cloverdale, Cochran, Country Club Park, Crenshaw District, Crestview, Exposition, Faircrest Heights, Hollywood, Hollywood Hills, Lafayette Square, Longwood, Miracle Mile, Melrose, Park La Brea, South Carthay, Sycamore Square, Regent Square, Reynier Village, St. Elmo Village, Victoria Park, Wellington Square |
| 14 января 2019 г., понедельник 18:00-20:00 | Корпорация жилищного строительства NewStart 3355 East Gage Ave Huntington Park, CA 90255 | Испанский | Союз по правам иммигрантов в Los Angeles (CHIRLA) | Города: Bell, Bell Gardens, Compton, Cudahy, Downey, Huntington Park, Lynwood, Maywood, Paramount, South Gate, Vernon Округ LA, не получивший статус муниципалитета Bandini Islands, East Rancho Dominguez, Florence-Firestone, Lynwood, Walnut Park, Willowbrook Городские районы LA: Watts |
| 19 января 2019 г., суббота 14:00-16:00 | Рекреационный центр в Reseda 18411 Victory Blvd Reseda, CA 91335 | Фарси Испанский | Национальный совет американцев иранского происхождения | Городские районы LA: Encino, Lake Balboa, Northridge, Reseda, Reseda Ranch, Tarzana, Van Nuys, Winnetka, Woodland Hills |
| <p>Синхронный перевод - Переводчик буквально толковал содержание собрания в режиме реального времени.</p> <p>Каждому в индивидуальное пользование была предоставлена гарнитура.</p> <p>Языковая поддержка - Для оказания языковой поддержки, а также обеспечения переведенных материалов встречи были предоставлены сотрудники.</p> | | | | |

| Таблица 3: Окружной секретарь г. Los Angeles - Регистратор / Окружной секретарь Проект размещения Центров голосования (VCPD) | | | | |
|---|---|--|---|--|
| Второй тур общественных собраний | | | | |
| Собрание Дата и время | Место встречи | Синхронн ый перевод и / или языковая помощь | Головная организация | Интересующий ареал |
| 2 мая 2019 г., четверг 18:30-20:30 | Церковь Shepard 19700 Rinaldi St Porter Ranch, CA 91326 | Испанский | Лига женщин- избирателей в Los Angeles | Города: Calabasas, Hidden Hills Округ LA, не получивший статус муниципалитета Lake Manor, Santa Monica Mountains, West Chatsworth, West Hills Городские районы LA: Canoga Park, Chatsworth, Winnetka, Woodland Hills |
| 3 мая 2019 г., пятница 10:00-12:00 | Парк McBride 1550 Martin Luther King Ave Long Beach, CA 90813 | Американс кий язык жестов (ASL) Кхмерский Испанский | Учебно- методический центр для людей с ограниченными возможностями | Города: Lakewood, Long Beach, Signal Hill Городской район LA: Wilmington |
| 4 мая 2019 г., суббота 12:00-14:00 | Центр пожилых людей в Long Beach 1150 East 4th St Long Beach, CA 90802 | Кхмерский Испанский | «Серые пантеры» в Long Beach | Города: Lakewood, Long Beach, Signal Hill Городской район LA: Wilmington |
| 7 мая 2019 г., вторник 18:00-20:00 | Virginia Avenue Park Thelma Terry Building 2200 Virginia Ave Santa Monica, CA 90404 | Сведений нет | Лига женщин- избирателей в Los Angeles | Города: Malibu, Santa Monica Округ LA, не получивший статус муниципалитета Santa Monica Mountains, West Los Angeles Городские районы LA: Bel Air, Beverly Crest, Brentwood, Century City, Mandeville Canyon, Mar Vista, Pacific Palisades, Palisades Highlands, Palms, Rancho Park, Venice |
| 9 мая 2019 г., четверг 19:00-21:00 | Парк и центр для пожилых людей в Glassell 3750 Verdugo Rd Los Angeles, CA 90065 | Армянский Испанский | Ассоциация по улучшению парка в Glassell | Города: Glendale, La Cañada Flintridge, Городские районы LA: Atwater Village, Eagle Rock, Echo Park, Elysian Park, Elysian Valley, Glassell Park, Highland Park, Los Feliz, Mt. Washington, Silverlake |

**Таблица 3: Окружной секретарь
г. Los Angeles - Регистратор / Окружной секретарь
Проект размещения Центров голосования (VCP)**

Второй тур общественных собраний

| Собрание Дата и время | Место встречи | Синхронный перевод и / или языковая помощь | Головная организация | Интересующий ареал |
|---|--|--|---|--|
| 10 мая 2019 г., пятница 18:00-20:00 | Союз общины 8101 South Vermont Ave Los Angeles, CA 90037 | Испанский | Организация «Чернокожие женщины за здоровье» | Города: Hawthorne, Huntington Park, Inglewood, Vernon Округ LA, не получивший статус муниципалитета Athens-Westmont, Florence-Firestone, View Park, Windsor Hills Городские районы LA: Century Palms, City Central, Cove, Exposition Park, Figueroa Park Square, Gramercy Place, Green Meadows, Harbor Gateway, Harvard Park, Hyde Park, Leimert Park, Manchester Square, South Park, Vermont Knolls, Vermont Square, Vermont Vista, Watts, West Vernon |
| 16 мая 2019 г., четверг 18:30-20:30 | Муниципальный центр в Carson 801 East Carson St Carson, CA 90745 | Испанский | Организация «Чернокожие женщины за здоровье» | Города: Carson, Compton, Gardena, Long Beach, Paramount, Округ LA, не получивший статус муниципалитета Athens Village, East Gardena, East Rancho Dominguez, Rancho Dominguez, Rosewood, West Carson, West Rancho Dominguez, Willowbrook Городские районы LA: Century Palms, Cove, Harbor Gateway |
| 16 мая 2019 г., четверг 19:00-21:00 | Конференц-зал Центра культурного искусства компании Toyota в Torrance 3330 Civic Center Dr Torrance, CA 90503 | Японский | Лига женщин- избирателей в Torrance Area | Города: El Segundo, Gardena, Hawthorne, Hermosa Beach, Inglewood, Lawndale, Manhattan Beach, Palos Verdes Estates, Redondo Beach, Torrance Округ LA, не получивший статус муниципалитета Del Aire, El Camino Village, Harbor Gateway, Lennox, Hawthorne, Wiseburn Городские районы LA: Harbor Gateway |

АДМИНИСТРАТИВНЫЙ ПЛАН ВЫБОРОВ ОКРУГА LOS ANGELES

**Таблица 3: Окружной секретарь
г. Los Angeles - Регистратор / Окружной секретарь
Проект размещения Центров голосования (VCP)**

Второй тур общественных собраний

| Собрание Дата и время | Место встречи | Синхронный перевод и / или языковая помощь | Головная организация | Интересующий ареал |
|---|---|--|--|---|
| 17 мая 2019 г., пятница 13:30-15:30 | UCPLA Culver City 6110 Washington Blvd Culver City, CA 90232 | Американский язык жестов (ASL) Испанский | Объединенная организация по правам инвалидов и людей с ДЦП (UCPLA) г. Los Angeles, California | <i>Специальное собрание для избирателей с ограниченными возможностями по всему округу Los Angeles</i> |
| 18 мая 2019 г., суббота 9:00-11:00 | Центр Деятельности имени С. Robert, Зал В 21815 Pioneer Blvd Hawaiian Gardens, CA 90716 | Язык хинди Испанский | Southern California Resource Services для независимой жизни | Города: Bellflower, Cerritos, Downey, Hawaiian Gardens, Lakewood, Long Beach, Norwalk, Paramount Округ LA, не получивший статус муниципалитета Cerritos, Long Beach, Lakewood |
| 18 мая 2019 г., суббота 10:00-12:00 | Армянский культурно- образовательный центр 11719 Moorpark St Studio City, CA 91604 | Тайский Испанский | Армянский национальный комитет в Америке, Организация в Crescenta Valley | Города: Burbank Округ LA, не получивший статус муниципалитета Universal City Городские районы LA: Hollywood Hills, North Hollywood, Shadow Hills, Sherman Oaks, Studio City, Sun Valley, Toluca Lake, Toluca Terrance, Toluca Woods, Valley Village |
| 21 мая 2019 г., вторник 18:00-20:00 | Даутаун в Cal State, Los Angeles, 6-й этаж - Зал 624 801 South Grand Ave Los Angeles, CA 90017 | Тагальский Испанский Тайский | Институт публичной политики имени Pat Brown Institute в Cal State, LA | Городские районы LA: Adams- Normandie, Angelino Heights, Chinatown, City Central, County Club Park, Downtown, East Hollywood, Echo Park, Elysian Park, Hancock Park, Harvard Heights, Historic Filipinotown, Hollywood, Hollywood Hills, Jefferson Park, Koreatown, Little Bangladesh, Little Tokyo, Los Feliz, Melrose, Pico-Union, Silverlake, Temple-Beaudry, Thai Town, University Park, Victoria Park, Westlake, Wholesale District, Wilshire Center |

АДМИНИСТРАТИВНЫЙ ПЛАН ВЫБОРОВ ОКРУГА LOS ANGELES

**Таблица 3: Окружной секретарь
г. Los Angeles - Регистратор / Окружной секретарь
Проект размещения Центров голосования (VCP)**

Второй тур общественных собраний

| Собрание Дата и время | Место встречи | Синхронный перевод и / или языковая помощь | Головная организация | Интересующий ареал |
|---|--|--|---|--|
| 22 мая 2019 г., среда 18:00-20:00 | Университет в г. La Verne Директорский ресторан 1950 Third St La Verne, CA 91750 | Американский язык жестов (ASL) Испанский | Образовательный фонд NALEO | Города: Azusa, Claremont, Diamond Bar, Glendora, La Verne, Pomona, San Dimas, Walnut Округ LA, не получивший статус муниципалитета Angeles National Forest, Claremont, Covina, East Covina, Glendora, La Verne, Padua Hills, Pomona |
| 28 мая 2019 г., вторник 17:30-19:30 | Публичная библиотека в г. Covina 234 North Second Ave Covina, CA 91723 | Испанский | Американцы азиатского происхождения, продвигающие правосудие (AAAJ) | Города: Azusa, Covina, City of Industry, Diamond Bar, Glendora, La Puente, San Dimas, Walnut, West Covina, Округ LA, не получивший статус муниципалитета Avocado Heights, Azusa, Charter Oak, Hacienda Heights, North Whittier, Rowland Heights, San Jose Hills, Valinda, Walnut, West Puente Valley Городские районы LA: Highland Park |
| 28 мая 2019 г., вторник 18:00-20:00 | Художественно-спортивный комплекс в Norwalk 13000 Clarkdale Ave Norwalk, CA 90650 | Испанский | Southern California Resource Services для независимой жизни | Города: Cerritos, La Habra Heights, La Mirada, Norwalk, Santa Fe Springs, Pico Rivera, Whittier Округ LA, не получивший статус муниципалитета East La Mirada, East Whittier, Hacienda Heights, Los Nietos, Rowland Heights, South Whittier, West Whittier |
| 29 мая 2019 г., среда 18:00-20:00 | Рекреационный центр для взрослых в San Gabriel, «Виноградная» комната 324 South Mission Dr San Gabriel, CA 91776 | Китайский | California Common Cause | Города: Alhambra, Arcadia, Pasadena, San Gabriel, San Marino, South Pasadena, San Marino, Sierra Madre, Temple City Округ LA, не получивший статус муниципалитета Altadena, Angeles National Forest, Northeast San Gabriel, San Pascual |

АДМИНИСТРАТИВНЫЙ ПЛАН ВЫБОРОВ ОКРУГА LOS ANGELES

**Таблица 3: Окружной секретарь
г. Los Angeles - Регистратор / Окружной секретарь
Проект размещения Центров голосования (VCP)**

Второй тур общественных собраний

| Собрание Дата и время | Место встречи | Синхронный перевод и / или языковая помощь | Головная организация | Интересующий ареал |
|---|---|--|--|--|
| 29 мая 2019 г., среда 19:00-21:00 | Центральная библиотека в Burbank 110 North Glenoaks Blvd Burbank, CA 91502 | Армянский Испанский | Армянский национальный комитет в Америке, Организация в Western | Города: Burbank, Glendale, La Cañada Flintridge, Pasadena, Santa Clarita Округ LA, не получивший статус муниципалитета Angeles National Forest, Altadena, Kagel, La Cresenta, Lopez Canyons Городские районы LA: Lakeview Terrace, Sunland, Sun Valley, Tujunga |
| 4 июня 2019 г., вторник 18:00-20:00 | Конференц-центр в г. Pasadena Актовый зал F-G 300 East Green St Pasadena, CA 91101 | Испанский Китайский | Армянский национальный комитет в Америке, Организация в Pasadena | Города: Alhambra, Arcadia, Pasadena, San Gabriel, San Marino, South Pasadena, Sierra Madre, Temple City Округ LA, не получивший статус муниципалитета Altadena, Angeles National Forest, Northeast San Gabriel, San Pascual Городские районы LA: Highland Park |
| 5 июня 2019 г., среда 18:00-20:00 | Палаты Городского совета г. West Hollywood 625 North San Vicente Blvd West Hollywood, 90069 | Русский Фарси | California Common Cause | Города: Beverly Hills, Culver City, West Hollywood Округ LA, не получивший статус муниципалитета Franklin Canyon, Miracle Mile Городские районы LA: Alsace, Baldwin Hills, Beverly Crest, Beverlywood, Brookside, Cadillac-Coming, Carthay, Century City, Cheviot Hills, Cloverdale, Cochran, Country Club Park, Crenshaw District, Crestview, Exposition, Faircrest Heights, Hollywood, Hollywood Hills, Lafayette Square, Longwood, Miracle Mile, Melrose, Park La Brea, South Carthay, Sycamore Square, Regent Square, Reynier Village, St. Elmo Village, Victoria Park, Wellington Square |

**Таблица 3: Окружной секретарь
г. Los Angeles - Регистратор / Окружной секретарь
Проект размещения Центров голосования (VCP)**

Второй тур общественных собраний

| Собрание Дата и время | Место встречи | Синхронный перевод и / или языковая помощь | Головная организация | Интересующий ареал |
|---|---|--|--|--|
| 6 июня 2019 г., четверг 18:00-20:00 | Центр обслуживания Centro Maravilla 4716 East Cesar Chavez Ave Los Angeles, CA 90022 | Китайский Вьетнамский Испанский | Образовательный фонд NALEO | Города: Alhambra, Commerce, El Monte, Montebello, Monterey Park, Pico Rivera, Rosemead, San Gabriel, South El Monte, Temple City, Whittier Округ LA, не получивший статус муниципалитета East Los Angeles, El Monte, Northeast San Gabriel, Sunrise Village, Whittier Narrows |
| 6 июня 2019 г., четверг 18:00-20:00 | Вторая баптистская церковь 925 South Shamrock Ave Monrovia, CA 91016 | Испанский Китайский | Программа партнерства района Monrovia (MAP) | Города: Arcadia, Baldwin Park, Bradbury, Duarte, City of Industry, El Monte, Irwindale, Monrovia, Rosemead, South El Monte, Temple City, West Covina Округ LA, не получивший статус муниципалитета Avocado Heights, Bassett, Bradbury, Duarte, Hacienda Heights, Monrovia, North Whittier, Pellissier Village, Whittier Narrows |
| 7 июня 2019 г., пятница 18:00-20:00 | Культурный центр имени Chimbole, актовый зал «Толокнянка» 38350 Sierra Highway Palmdale, CA 93550 | Испанский | Организация «Чернокожие женщины за здоровье» | Города: Lancaster, Palmdale Округ LA, не получивший статус муниципалитета Acton, Agua Dulce, Anaverde, Bouquet Canyon, Del Sur, Desert View Highlands, Elizabeth Lake, Leona Valley, North Lancaster, Palmdale, Quartz Hill, White Fence Farms |
| 8 июня 2019 г., суббота 10:00-12:00 | Церкви народов Азии и Ближнего Востока Открытая площадка 2270 South Harvard Blvd Los Angeles, CA 90018 | Корейский Испанский Тайский | Первая африканская методистская епископальная церковь (FAME) и Alpha Kappa Alpha (AKA) | Городские районы LA: Adams-Normandie, Angelino Heights, Chinatown, City Central, County Club Park, Downtown, East Hollywood, Echo Park, Elysian Park, Hancock Park, Harvard Heights, Historic Filipinotown, Hollywood, Hollywood Hills, Jefferson Park, Koreatown, Little Bangladesh, Little Tokyo, Los Feliz, Melrose, Pico-Union, Silverlake, Temple-Beaudry, Thai Town, University Park, Victoria Park, Westlake, Wholesale District, Wilshire Center |

**Таблица 3: Окружной секретарь
г. Los Angeles - Регистратор / Окружной секретарь
Проект размещения Центров голосования (VCP)**

Второй тур общественных собраний

| Собрание Дата и время | Место встречи | Синхронн ый перевод и / или языковая помощь | Головная организация | Интересующий ареал |
|--|---|--|--|---|
| 11 июня 2019 г., вторник 18:00-20:00 | Клуб имени Agoura Hills/Calabasas 27040 Malibu Hills Rd Calabasas, CA 91301 | Сведений нет | Лига женщин- избирателей в Los Angeles | Города: Agoura Hills, Calabasas, Malibu, Westlake Village Округ LA, не получивший статус муниципалитета: Santa Monica Mountains |
| 12 июня 2019 г., среда 9:00-11:00 | Рекреационный центр в Harbor City, комната для встреч 24901 Frampton Ave Harbor City, CA 90710 | Испанский | Центр по предоставлени ю юридической консультации в South Bay (SBCC) Thrive LA | Города: Avalon, Carson, Lomita, Palos Verdes, Rancho Palos Verdes, Rolling Hills, Rolling Hills Estates, Torrance Округ LA, не получивший статус муниципалитета: Academy Estates, La Rambla, West Carson, Westfield Городские районы LA: Harbor City, Harbor Gateway, Harbor Pines, San Pedro, Wilmington |
| 13 июня 2019 г., четверг 17:30-19:30 | Клуб для девушек в г. South Gate 4940 Southern Ave South Gate, CA 90280 | Испанский | Объединенная организация в Southeast Los Angeles (SELA) | Города: Bell, Bell Gardens, Compton, Cudahy, Downey, Huntington Park, Lynwood, Maywood, Paramount, South Gate, Vernon Округ LA, не получивший статус муниципалитета: Bandini Islands, East Rancho Dominguez, Florence-Firestone, Lynwood, Walnut Park, Willowbrook Городские районы LA: Watts |
| 15 июня 2019 г., суббота 11:30-13:30 | Публичная библиотека в старом городе округа Newhall 24500 Main St Santa Clarita, CA 91321 | Сведений нет | Организация «Чернокожие женщины за здоровье» | Города: Santa Clarita Округ LA, не получивший статус муниципалитета: Agua Dulce, Bouquet Canyon, Canyon Country, Castaic, Lake Hughes, Newhall, Placerita Canyon, Sand Canyon, San Francisquito Canyon, Saugus, Stevenson Ranch, Valencia, Val Verde, West Antelope Valley |

АДМИНИСТРАТИВНЫЙ ПЛАН ВЫБОРОВ ОКРУГА LOS ANGELES

**Таблица 3: Окружной секретарь
г. Los Angeles - Регистратор / Окружной секретарь
Проект размещения Центров голосования (VCP)**

Второй тур общественных собраний

| Собрание Дата и время | Место встречи | Синхронн ый перевод и / или языковая помощь | Головная организация | Интересующий ареал |
|--|---|--|--|--|
| 18 июня 2019 г., вторник 17:30-19:30 | Филиал библиотеки в Encino-Tarzana 18231 West Ventura Blvd Tarzana, CA 91356 | Фарси Испанский | FarsiVote | Городские районы LA: Encino, Lake Balboa, Northridge, Reseda, Reseda Ranch, Tarzana, Van Nuys, Winnetka, Woodland Hills |
| 18 июня 2019 г., вторник 18:00-20:00 | Мемориальный центр в г. Hawthorne, Зал «Полярис» 3901 West El Segundo Blvd Hawthorne, CA 90250 | Испанский | Центр по предоставлени ю юридической консультации в South Bay (SBCC) Thrive LA | Города: Culver City, El Segundo, Hawthorne, Inglewood Округ LA, не получивший статус муниципалитета: Ladera Heights, Lennox, Marina del Rey Городские районы LA: Baldwin Hills, Del Rey, Hyde Park, Marina Peninsula, Palms, Playa Del Rey, Playa Vista, Venice, View Heights, Westchester, Windsor Hills |
| 19 июня 2019 г., среда 18:00-20:00 | Единая методистская церковь в North Hills, Зал «Домашний» 15435 Rayen St North Hills, CA 91343 | Испанский | Центр по предоставлени ю юридической консультации в South Bay (SBCC) Thrive LA | Городские районы LA: Arleta, Encino, Lake Balboa, North Hills, North Hollywood, Panorama City, Sherman Oaks, Sun Valley, Valley Glen, Van Nuys |
| 22 июня 2019 г., суббота 15:00-17:00 | Рекреационный центр в Northridge Гимнастический зал 18300 Lemarsh St Northridge, CA 91234 | Сведений нет | Организация «Чернокожие женщины за здоровье» | Города: Santa Clarita Округ LA, не получивший статус муниципалитета: Oat Mountain, Stevenson Ranch, Twin Lakes Городские районы LA: Chatsworth, Granada Hills, North Hills, Northridge, Porter Ranch |

**Таблица 3: Окружной секретарь
г. Los Angeles - Регистратор / Окружной секретарь
Проект размещения Центров голосования (VCP)**

Второй тур общественных собраний

| Собрание Дата и время | Место встречи | Синхронный перевод и / или языковая помощь | Головная организация | Интересующий ареал |
|--|---|---|--|---|
| 22 июня 2019 г., суббота 18:00-20:00 | Парк имени Jackie Robinson 8773 East Avenue R Little Rock, CA 93543 | Испанский | Ассоциация парков и озер в Los Angeles | Города: Lancaster, Palmdale Округ LA, не получивший статус муниципалитета: Angeles National Forest, East Lancaster, Hi Vista, Lake Los Angeles, Little Rock/Juniper Hills, Little Rock, Llano, Pearblossom, Roosevelt, Southeast Antelope Valley, South Edwards, Sun Village |
| 27 июня 2019 г., четверг 18:00-20:00 | Здание муниципалитета в Pacoima 13520 Van Nuys Blvd Pacoima, CA 91331 | Испанский | Организация Pacoima Beautiful | Города: San Fernando Округ LA, не получивший статус муниципалитета: Kagel, Lopez Canyons Городские районы LA: Arleta, Granada Hills, Lake View Terrace, Mission Hills, North Hills, Pacoima, Panorama City, Sun Valley, Sylmar |
| 29 июня 2019 г., суббота 10:00-12:00 | Организация «Внутригородская борьба» 3467 Whittier Blvd Los Angeles, CA 90023 | Испанский | «Внутригородская борьба» | Города: Alhambra, Commerce, Monterey Park, South Pasadena Округ LA, не получивший статус муниципалитета: City Terrace, East Los Angeles Городские районы LA: Boyle Heights, El Sereno, Highland Park, Lincoln Heights, Mt. Washington, Wholesale District, University Hills |

Синхронный перевод - Переводчик буквально толковал содержание собрания в режиме реального времени.

Каждому в индивидуальное пользование была предоставлена гарнитура.

Языковая поддержка - Для оказания языковой поддержки, а также обеспечения переведенных материалов встречи были предоставлены сотрудники.

1-D ИНФОРМАЦИЯ О САЙТЕ

LAvote.net

Веб-сайт Департамента, www.lavote.net, содержит огромный объем информации о выборах и доступен на 13 языках (список языков см. в Разделе 1-E). Веб-сайт постоянно обновляется и содержит важную информацию для избирателей и лиц, имеющих право голосовать на выборах, с текущей информацией о выборах, информацией о регистрации избирателей, опциями голосования, историческими данными голосования, информацией о проведении общественных мероприятий среди местного населения и многое другое. До начала первичных президентских выборов в марте 2020 года Департамент модернизирует веб-сайт для размещения брендинга VSAP, обновления цветовых схем и предоставления обновленных информационных и образовательных ресурсов по VSAP и VCA.

Веб-сайт VSAP

В дополнение к основному веб-сайту Департамента существует веб-сайт, посвященный всей информации, касающейся VSAP, <https://vsap.lavote.net>. Этот сайт содержит весьма разнообразную информацию о новом опыте голосования и развитии проекта, в том числе информацию о происхождении проекта, общественно-консультативных и технически-консультативных комитетах проекта, подробные отчеты о проектах, информационные видеоролики и новости. Веб-сайт также включает в себя блог, который Департамент использует для информирования сообщества о конкретных событиях, достижениях или событиях, что помогает продвигать проект в дальнейшем, а также информировать сообщества о прогрессе VSAP. В период до 2020 года большая часть важной информации о ресурсах, которая в настоящее время размещается на веб-сайте VSAP, будет также размещаться на основном веб-сайте Департамента.

1-E ЯЗЫКОВАЯ ПОДДЕРЖКА

Округ Los Angeles является не только самой густонаселенной местной избирательной юрисдикцией страны, но и одной из самой многонациональной. Культурное и языковое различие является одной из определяющих характеристик округа, что создает живой и динамичный электорат. Чтобы поддержать и оказать содействие развитию открытого и всеохватывающего процесса, Департамент предоставляет переведенные материалы и надежную языковую поддержку для сообществ наших языковых меньшинств. В

АДМИНИСТРАТИВНЫЙ ПЛАН ВЫБОРОВ ОКРУГА LOS ANGELES

соответствии с языковыми нормами права штата и федерации, Департамент предлагает переведенные материалы и услуги на следующих языках:

- Армянский язык
- Китайский язык
- Камбоджийский / кхмерский язык
- Фарси
- Язык хинди
- Японский язык
- Корейский язык
- Русский язык
- Испанский язык
- Тагальский / филиппинский язык
- Тайский язык
- Вьетнамский язык

Кроме того, избиратели с ограниченным знанием английского языка (LEP) теперь могут воспользоваться своим правом голоса, попросив помощи у работников на избирательных участках, говорящих на разных языках. Округ не только выполняет свои юридические обязательства в отношении языковой поддержки, он еще и выходит за рамки минимального соответствия, предлагая также языковую помощь в бенгали, гуджарати и урду.

Округ поддерживает комплексный подход в соответствии с требованиями государственного и федерального языка, а достижение своей цели видит в предоставлении справедливых, доступных и прозрачных выборов для всех избирателей. Ссылка на программу многоязычного обслуживания Департамента:

<https://lavote.net/home/voting-elections/voter-education/multilingual-services-program/multilingual-services-program>.

Идентификация и обслуживание избирателей с ограниченным знанием английского языка (LEP)

Когда человек регистрируется для того, чтобы проголосовать, он может запросить переведенные материалы выборов на другом языке. Любой избиратель, который сделает этот запрос, автоматически получит переведенный образец бюллетеня и все материалы выборов на языке по своему выбору. У Департамента также есть горячая линия языковой поддержки: 1-800-815-2666 (опция 3) для запроса избирателями переведенных избирательных материалов или информации о местах расположения избирательных участков, двуязычных регистрационных карточек избирателей, переведенных заявлений VBM и образцов буклетов для голосования.

Департамент разработал комплексную систему данных о целевых показателях, которая объединяет демографические данные и запросы о языковой помощи из различных источников, включая данные переписи населения США, обследования американского сообщества, заявки на регистрацию избирателей и запросы о языковой помощи от общественных групп. На основе этих данных создается отчет для определения приоритетов многоязычного персонала в центрах голосования исходя из потребностей в языковой поддержке. Основываясь на существующих данных, испаноязычные сотрудники будут предоставлены в каждом избирательном центре.

Обучение и общение с сообществами LEP о центрах голосования

Чтобы обеспечить избирателям LEP доступ к процессу группового вовлечения, Департамент проводил анализ доступа к языку и услуг синхронного перевода в течение двух раундов встреч сообщества, упомянутых в пункте 1-С выше. Все собрания / семинары были обеспечены переведенными языковыми материалами. Список семинаров, на которых будут предоставляться услуги синхронного перевода и (или) языковая поддержка, см. в таблицах 2 и 3, упомянутых в пункте 1-С выше.

Кроме того, Консультативный комитет Департамента по обеспечению доступности языков (LAAC), созданный в 2017 году, играет важную роль в информировании сообщества меньшинств о VSAP. LAAC распространял переведенные материалы в своих общинах и организовывал собрания. Некоторые из организаций LAAC включают:

- Американцы азиатского происхождения, продвигающие правосудие
- California Common Cause
- CAUSE
- FarsiVote
- Коалиция американцев корейского происхождения
- Образовательный фонд NALEO
- Национальный совет американцев иранского происхождения

При поддержке LAAC и общественных организаций Департамент проведет двуязычные семинары по работе с избирателями, призванные повысить уровень образованности и сообщить об изменениях, связанных с VCA и VSAP, причем как минимум один семинар будет проводиться на всех следующих языках: армянском, китайском, хинди, японском, кхмерском, корейском, русском, испанском, тагальском, тайском, вьетнамском и языке фарси. Также будут присутствовать устные переводчики, которые смогут помочь участникам благодаря знанию конкретных языков. Департамент обеспечит проведение семинаров в стратегически важных местах, позаботится о привлечении персонала и распространении информации о семинарах в группах и СМИ, которые непосредственно работают с каждой конкретной языковой группой. Такие семинары будут проводиться в феврале 2020 г.

1-F ОБЕСПЕЧЕНИЕ ПОДДЕРЖКИ

Департамент делает все возможное, для того чтобы обеспечить все условия для выборов людям с ограниченными возможностями. За прошедшее десятилетие Департамент сделал значительные шаги в области опроса, подбора, изменения и сохранения доступных опросов. В 1986 году только 70% избирательных участков округа соответствовали стандартам физической доступности, в то время как в 2018 году около 90% избирательных участков округа соответствовали стандартам физической доступности.

Департамент учредил Комитет по связям с общественностью и избирателями (CVOС) в качестве партнерства между Департаментом и гражданскими, общественными и правозащитными организациями. Через комитет граждане играют активную и совместную роль в работе с Департаментом, обеспечивая честность, доступность и прозрачность выборов для всех избирателей. Миссия комитета заключается в том, чтобы облегчить общение и сотрудничество между сообществом и Департаментом в отношении способов обучения, привлечения и предоставления качественных услуг и обеспечения доступности для всех избирателей. CVOС работает в партнерстве с различными секторами сообщества для предоставления более качественных услуг избирателям с особыми потребностями, избирателям с потребностями в языковой поддержке и в содействии распространению информации по важным вопросам выборов, таким как предварительные бюллетени для голосования, переведенные материалы для выборов и VSAP. В состав CVOС входят более 120 организаций и 200 представителей, которые посещают ежеквартальные заседания комитета. Собрания открыты для общественности и всех заинтересованных организаций.

Округ поддерживает комплексный подход в соответствии с требованиями государственными и федеральными требованиями общедоступности, а достижение своей цели видит в предоставлении справедливых, доступных и прозрачных выборов для всех избирателей. Новая модель избирательных центров разработана таким образом, чтобы быть доступной для всех избирателей, обеспечивая доступность избирательных центров в непосредственной близости от избирателей с ограниченными возможностями. При оценке избирательных центров объекты, рассматриваемые для использования в качестве избирательных центров, в дополнение к другим критериям, они должны отвечать требованиям парковки с условиями для людей с ограниченными возможностями.

АДМИНИСТРАТИВНЫЙ ПЛАН ВЫБОРОВ ОКРУГА LOS ANGELES

Департамент привлекал сообщество не только через CVOC, но также и с помощью своего Консультативного комитета по вопросам доступности голосования (VAAC). VAAC округа был создан в 2006 году для оказания помощи Департаменту в реализации инновационных стратегий, которые улучшают условия участия для людей с ограниченными возможностями. VAAC играет важную роль, помогая Департаменту в предвыборной и поствыборной деятельности. В партнерстве с VAAC Департамент выпустил две социальные рекламы (с американским языком жестов и субтитрами), чтобы представить новый опыт голосования округа и варианты голосования, доступные через VCA для избирателей с ограниченными возможностями. Кроме того, на шести общественных собраниях, проведенных в 2019 г., было уделено особое внимание вопросу информирования сообщества инвалидов о VCA, VSAP и центрах голосования. На будущих собраниях, запланированных на 2020 г., тоже предусмотрена наглядная демонстрация на BMD. Информация о семинарах представлена в таблице ниже.

| Принимающая организация | Расположение | Помещение | Дата |
|---|------------------|------------------------------|------------|
| Единый центр для людей с ДЦП в Los Angeles | Culver City | ASL | 11.01.2019 |
| Учебно-методический центр для людей с ограниченными возможностями | Long Beach | ASL | 03.05.2019 |
| Объединенная организация по правам инвалидов и людей с ДЦП в округе Los Angeles, California | Culver City | ASL | 17.05.2019 |
| Southern California Resource Services для независимой жизни | Hawaiian Gardens | Сведений нет | 18.05.2019 |
| Southern California Resource Services для независимой жизни CA 90650 в Norwalk | Norwalk | Сведений нет | 28.05.2019 |
| Региональный центр East LA | Alhambra | Крупный шрифт | 11.11.2019 |
| Eye-DAS: «Заболевания глаз серьезны» | West Covina | Шрифт Брайля и крупный шрифт | 02.01.2020 |
| Совет California по делам незрячих | Burbank | Шрифт Брайля и крупный шрифт | 04.01.2020 |
| Совет California по делам незрячих — большой устав LA | Los Angeles | Шрифт Брайля и крупный шрифт | 18.01.2020 |
| Совет California по делам незрячих в Long Beach | Long Beach | Шрифт Брайля и крупный шрифт | 08.02.2020 |

Доступные услуги: ISB, RAVBM VBM и BMD

Новый интерактивный образец избирательного бюллетеня (ISB) Департамента и удаленный доступ к голосованию по почте (RAVBM) являются двумя опциями, которые обеспечивают дополнительный доступ и удобство для избирателей с ограниченными возможностями.

Доступ к ISB можно получить через веб-приложение, размещенное на веб-сайте Департамента, которое позволяет пользователю пометить свой образец избирательного бюллетеня и создать пропуск избирательного участка (Poll Pass), который можно распечатать или загрузить на мобильное устройство. Poll Pass ускорит процесс в центре голосования, позволяя избирателю быстро перенести свой выбор из бюллетеня для голосования на BMD и завершить процесс голосования.

RAVBM — еще один удобный вариант исключительно для избирателей с ограниченными возможностями. Подобно процессу доступа к ISB, избиратели могут получить доступ к веб-приложению, расположенному на веб-сайте Департамента, и открыть свой избирательный бюллетень в формате, удобном для чтения на экране. Избиратели могут пользоваться своими вспомогательными средствами, чтобы читать и отмечать выбранные варианты, распечатывать свои бюллетени, помещать их в конверты для отправки, после чего подписывать и отправлять конверты VBM. Оба варианта голосования по почте обеспечивают проведение независимого конфиденциального и безопасного голосования для многих избирателей с ограниченными возможностями. Кроме того, как и прежде, будет доступен вариант голосования без выхода из машины. Он будет предоставляться во всех центрах для голосования.

Новые избирательные бюллетени и конверты VBM Департамента имеют некоторые улучшения:

- Большой по размерам, полнолицевой избирательный бюллетень
- Его легче читать
- Легче для заполнения
- Легче для понимания
- Избирательные бюллетени на нескольких языках
- Не требуют почтовых сборов
- Избиратель может бросить его в любом центре голосования в течение 11-дневного периода голосования или в одном из удобно расположенных мест выгрузки VBM, начиная за 29 дней до дня выборов.

Избиратель с ограниченными возможностями может запросить бюллетень VBM, используя один из следующих методов:

- Запросите бюллетень онлайн на сайте www.lavote.net

- Отсоедините и верните приложение VBM, содержащееся в образце избирательного бюллетеня
- Отправьте подписанное письмо с просьбой о голосовании VBM
- Позвоните по номеру (800) 815-2666, опция 2.

Если избиратель повредил или потерял свой избирательный бюллетень VBM, он может запросить повторные материалы не позднее, чем за 7 дней до дня выборов. При запросе оригинального дубликата, Департамент отправит новый пакет VBM. Если до дня выборов менее 7 дней, избиратель может обратиться в Департамент и получить альтернативный вариант замены бюллетеня VBM, в том числе получить повторный бюллетень в Штаб-квартире Департамента в Norwalk.

В заключение, все BMD предлагают множество специальных возможностей для размещения избирателей с ограниченными возможностями. Каждый BMD имеет достаточно места для размещения избирателей в инвалидных колясках или ходунках. Дисплей с сенсорным экраном можно настроить для избирателей, которые сидят или стоят. Для тех, кто не умеет пользоваться сенсорным экраном, есть также контроллер тактильной клавиатуры с кнопками для выбора. Для удобного просмотра избиратель также может отрегулировать размер шрифта, цвет, контраст и наклон экрана. Каждый BMD содержит встроенную аудиогарнитуру, позволяющая избирателю регулировать скорость и громкость чтения. Кроме того, избиратель может выбрать один из 13 языков для прослушивания или чтения бюллетеня. Избирателям с ограниченными возможностями больше не нужно голосовать на отдельных устройствах, но они могут голосовать на тех же устройствах в той же самой зоне центра голосования, что и все избиратели.

Информацию обо всех доступных услугах, описанных выше, а также о дополнительных услугах для избирателей с ограниченными возможностями (например, помощь в избирательных центрах, доступные материалы для голосования, голосование без выхода из машины) можно найти на нашем веб-сайте www.lavote.net.

1-G БЮДЖЕТ НА ИНФОРМАЦИОННО-РАЗЪЯСНИТЕЛЬНУЮ КАМПАНИЮ И РАБОТУ СО СМИ

Бюджет Департамента на информационно-разъяснительную кампанию и работу со СМИ на 19–20 финансовый год составляет 7 492 000 долл. США, в том числе 775 000 долл. США на общую рекламу для выборов и 6 717 000 долл. США на целевую идеологическую работу с помощью средств массовой информации и образовательную программу по VSAP и VCA. В таблице 4 показано сравнение расходов, начиная с 2015-2016 по 2019-2020 фискальный год.

АДМИНИСТРАТИВНЫЙ ПЛАН ВЫБОРОВ ОКРУГА LOS ANGELES

| Таблица 4: Сравнение расходов на фискальный год | | | | | | |
|---|---------------------------|---------------------------|------------------------|------------------------|------------------------|-----------------------|
| Финансовый год | МЕДИА | | | АГИТАЦИОННАЯ КАМПАНИЯ | | |
| | Бюджет | Расход | Отклонение | Бюджет | Расход | Отклонение |
| FY 15-16 | 100 000 долл. США | 376 978 долл. США | (276 978) долл. США | 24 000 долл. США | 28 479 долл. США | (4 479) долл. США |
| FY 16-17 | 750 000 долл. США | 1 043 587 долл. США | (293 587) долл. США | 42 000 долл. США | 20 907 долл. США | 21 096 долл. США |
| FY 17-18 | 850 000 долл. США | 488 656 долл. США | 361 344 долл. США | 25 000 долл. США | 29 773 долл. США | (4 773) долл. США |
| FY 18-19 | 1 500 000 долл. США | 587 216 долл. США | 912 784 долл. США | 25 000 долл. США | 62 216 долл. США | (37 216) долл. США |
| FY 19-20 | 7 467 000 долл. США | 360 269 долл. США | 7 106 731 долл. США | 25 000 долл. США | 1 001 долл. США | 23 999 долл. США |

1-Н ОЖИДАЕМАЯ ЭКОНОМИЯ ЗАТРАТ

Как это предусмотрено VCA, округ проведет первичные выборы президента в марте 2020 года, используя модель центра голосования в сочетании с реализацией VSAP. Несмотря на то, что со временем ожидается уменьшение затрат округа на проведение выборов в рамках VCA, авансовые капитальные и эксплуатационные расходы на внедрение VSAP и VCA все еще значительные. Это не было неожиданным с таким существенным изменением опыта голосования в большой, сложной юрисдикции для голосования. Экономия в долгосрочной перспективе будет связана с сокращением трудоемких задач и расходных материалов для выполнения этих задач по сравнению с теми, которые предоставляются в настоящее время. Кроме того, дополнительная экономия может быть достигнута за счет сокращения общего числа работников избирательных участков и мест голосования. Департамент также будет продолжать проводить выборы от имени юрисдикций, расположенных в округе. Юрисдикциям, которые объединяют свои выборы с округом, будут продолжать выделять средства пропорционально всем затратам, допустимым законом. Для целей планирования и составления бюджета во все юрисдикции недавно была разослана новая методология выставления счетов. Департамент лучше поймет ожидаемую экономию средств после Первоначального собрания в марте 2020 года и после каждого последующих выборов.

Следует также отметить, что в дальнейшем совершенствование ожидаемой экономии средств может продолжаться из-за потенциального изменения модели выборов округа, планируемого в 2024 году. В соответствии с VCA, округ мог бы полностью перейти к выборам для голосования VBM, согласно положениям Избирательному кодексу 4005 при условии, если VCA не будет изменен до 2024 года. Это изменение потребует еще одного значительного перехода для Департамента и повлияет на дальнейший анализ ожидаемой экономии средств.

1-I СОЦИАЛЬНАЯ РЕКЛАМА

Люди со слабым пониманием английского языка, нарушениями слуха или зрения Департамент проведет несколько PSA для избирателей округа через радио, телевидение и печатные средства массовой информации, в том числе для глухих или с нарушениями слуха избирателей, слепых или слабовидящих, а также для граждан, не говорящих на английском или плохо знающих язык (доступно на всех утвержденных и установленных языках). PSA Департамента будет содержать информацию о предстоящих выборах, вариантах голосования, услугах доступности и контактную информацию через нашу бесплатную горячую линию помощи избирателям и веб-сайт. Номер бесплатной горячей линии (800) 815-2666, веб-сайт по адресу LAvote.net.

Ниже приведены ссылки на текущие PSA Департамента:

Избирательная система: <https://www.youtube.com/watch?v=H63nyzOoRHY>

Возможные варианты голосования: <https://www.youtube.com/watch?v=n6CYNdJMCXY>

1-J ПРЯМАЯ СВЯЗЬ

В дополнение к образцам избирательных бюллетеней и бюллетеням VBM Департамент будет напрямую связываться с зарегистрированными избирателями посредством множества других способов, включая прямые рассылки, уведомления по электронной почте и автоматические обзвоны. Прямая связь (как минимум, две) будет включать информацию о VCA и VSAP, вариантах голосования, информацию о решающих выборах и контактную информацию, такую как наша бесплатная горячая линия помощи избирателям по номеру (800) 815-2666 и веб-сайт.

Кроме того, каждый зарегистрированный избиратель, предоставивший адрес электронной почты и (или) номер телефона, получит как минимум два (2) уведомления с информацией о том, как получить и вернуть свой бюллетень для голосования по почте, как найти Центры голосования или пункты приема бюллетеней для голосования по почте, а также о новой усовершенствованной процедуре голосования в округе.

РАЗДЕЛ 2 – ЦЕНТРЫ ГОЛОСОВАНИЯ И МЕСТА ПЕРЕДАЧИ ГОЛОСОВ ЧЕРЕЗ ПОЧТОВЫЕ ЯЩИКИ

2-A ПРОЕКТ РАЗМЕЩЕНИЯ ЦЕНТРА ГОЛОСОВАНИЯ

Определение наиболее подходящих мест расположения избирательных центров требовало надежного процесса, основанного на данных, который интегрировал бы государственные и местные требования с местными пространственными и социально-экономическими условиями при прогнозировании поведения и моделей поведения человека. Департамент заключил контракт с PlaceWorks, фирмой с большим опытом в планировании, исследованиях и анализе окружающей среды, для проведения Проекта размещения центра голосования (VCP). VCP был сосредоточен на пространственном анализе спроса для того, чтобы можно было гарантировать, что избирательные центры и места размещения VBM были равномерно распределены по округу (см. Дополнения к полному отчету по VCP - Стратегия центра голосования).

Округ Los Angeles включает 88 объединенных городов и охватывает более 4100 квадратных миль. Большинство, а именно более чем 10 миллионов жителей округа живут в самоуправляющихся городах, а около 1 миллиона - в округах, не имеющих статуса муниципального образования. Для гарантии того, что общины по всему округу получили справедливое представительство при размещении избирательных центров, а также для изучения условий на более детальном уровне, округ был разделен на общинные учебные зоны, которые впоследствии были сгруппированы в региональные целевые зоны. Весь технический анализ был сделан на уровне области исследования; основные области использовались только для определения справедливого распределения собраний сообщества. Эти географические границы были разработаны с использованием процесса на основе GIS, где учитывались существующие границы юрисдикции, такие как главные районы, городские границы и районы планирования округов, а также плотность и распределение населения.

В последующих разделах объясняется методология, используемая для каждого слоя населения, такая же как и прежде, методология определения областей, где должны быть размещены центры голосования. В совокупности эти слои и составляют те условия и барьеры, которые влияют на поведение избирателей в различных общинах округа.

Географически изолированные сообщества

Для того, чтобы все избиратели имели равные возможности для голосования, была тщательно изучена близость избирательных центров к географически изолированному населению. На карту по всему округу были нанесены метки с показателями плотности всех имеющих право голоса избирателей в изолированных общинах, включая незарегистрированных избирателей, имеющих право голоса. Городские районы и расстояния от изолированных населенных пунктов до густонаселенных районов округа были проиллюстрированы и использовались в анализе спроса для обеспечения доступности голосования. Полученные из Департамента данные об уличных сегментах, совместно с правомочными группами избирателей, использовались для определения и рассмотрения изолированных сообществ.

Общины с низким уровнем дохода

Департамент стремится удовлетворять потребности различных групп населения по всему округу, особенно тех, которые исторически были недостаточно представлены в демократических процессах. Лучшее понимание этих групп населения имело решающее значение при определении наиболее доступного размещения избирательных центров. Для определения, где избирательные центры будут наиболее доступны для групп населения с низким доходом, были проанализированы и составлены карты блоков переписи населения, которые помогли определить процент населения округа, принадлежащих к семьям с низким доходом.

Общины с ограниченным владением английским языком и общины языковых меньшинств

Население, отнесенное к категории языковых меньшинств, было сопоставлено с тем, чтобы пропорционально выделить общины, не владеющие английским языком. Данные переписи, показывающие, что население в возрасте 5 лет и старше говорит на других языках и говорит по-английски не очень хорошо, использовались для расчета процента и плотности на акр общин языковых меньшинств.

Общины с низким уровнем владения транспортным средством

Была проанализирована близость к сообществам с низким уровнем владения транспортным средством с целью выявления потенциальных барьеров, которые могли бы

затруднить доступ к избирательным центрам. Анализ спроса изучал процентную долю заселенных жилищных единиц в каждой группе блоков переписи в округе без доступа к транспортному средству, выделяя общины с большей долей людей, не имеющих доступа к транспортным средствам. Данные переписи, показывающие этот процент, использовались для расчета процента и плотности на акр в каждой группе блоков, в то время как группы блоков без заселенных жилищных единиц не отображались.

Избирательные центры в населенных пунктах

Главным в анализе спроса было изучение близости избирательных центров к населенным пунктам, для того чтобы можно было встретить людей там, где они находятся, независимо от их уникальных социально-экономических условий. Хотя данные переписи отражают точную плотность населения в городских районах, сельские районы с большими географическими границами и низкой численностью населения не являются фактором точного анализа. Таким образом, населенные пункты определялись по приемлемой плотности избирателей с использованием конкретных данных избирателей, а распределение населения отображалось с использованием географических районов, указанных в переписи. Лица, имеющие право голосовать на выборах, для каждой группы блоков переписи были рассчитаны на основе данных Департамента, показывающих как зарегистрированных, так и незарегистрированных избирателей, имеющих право голоса, для поддержки как настоящих, так и будущих моделей голосования.

Территориальная близость к центрам трудоустройства

Департамент совместно со своим партнером PlaceWorks проанализировал работающее днем население, используя данные о занятости, предоставленные Ассоциацией правительств Southern California (SCAG). Исследователи нанесли на карту плотность рабочих мест, чтобы показать районы с центрами занятости низкой и высокой плотности внутри округа.

Избиратели с ограниченными возможностями

Используя данные опроса американского сообщества 2016 года, было подсчитано количество людей с ограниченными возможностями в возрасте 16 лет и старше, а также процент и плотность инвалидов в каждом участке переписи населения. В каждом участке переписи был сопоставлен процент населения округа с ограниченными возможностями для того, чтобы

выявить сообщества с более высоким процентом инвалидов, а исследователи могли активно искать избирательные центры в непосредственной близости от места проживания таких избирателей.

Незарегистрированные избиратели, имеющие право голоса

Чтобы понять распределение лиц, имеющих право голоса, но не зарегистрированных в настоящее время, плотность этих незарегистрированных избирателей, имеющих право голоса, группа блоков переписи населения была нанесена на карту с использованием данных Департамента, показывающих незарегистрированных избирателей на уровне улицы. Были проанализированы лишь те группы, которые оказались в пределах четверти мили вокруг сегментов улиц с одним или несколькими незарегистрированными избирателями, имеющими право голоса. Данный метод помог исключить районы без незарегистрированных избирателей в больших группах блоков в северной и западной частях округа, но при этом учитывались незарегистрированные избиратели в этих малонаселенных районах.

Низкий процент использования голосования по почте

Предполагаемое использование VBM на уровне города при проведении прошлых выборов учитывалось для анализа этого важного критерия спроса избирателей.

Зарегистрированные избиратели, желающие голосовать

Чтобы гарантировать, что избиратели с желанием участвовать в выборах продолжают свое участие, исследователи установили и зафиксировали плотность избирателей по группам блоков. В анализе картографии были показаны только блочные группы, попадающие в буферную зону в четверть мили вокруг сегментов улицы с одним или несколькими избирателями с сильным желанием участвовать в выборах. Данный метод служил для исключения районов без избирателей в больших блочных группах в северной и западной частях округа, но при этом учитывались избиратели в этих малонаселенных районах.

Будущие избиратели

Плотность будущих избирателей (людей в возрасте от 15 до 17 лет) была проанализирована с использованием площади любой данной группы блоков переписи, которая попала в диапазон на четверть мили вокруг идентифицированных сегментов

улицы с одним или несколькими подходящими избирателями на группу блоков переписи. Данные переписи использовались для расчета количества людей в возрасте от 15 до 17 лет на группу блока. Данный метод помог исключить районы без избирателей в больших группах блоков в северной и западной частях округа, но при этом учитывались избиратели в этих малонаселенных районах.

Транзитный доступ

Чтобы понять движение избирателей и препятствия, мешающие получить доступ к потенциальным местам голосования, Департамент и PlaceWorks проанализировали близость настоящих и потенциальных избирателей, а также возможных центров голосования и мест размещения VBM к местным сетям общественного транспорта. Данные относительно всех остановок на фиксированных маршрутах были получены из Транспортного управления Los Angeles (метрополитена). Транзитные остановки были отнесены к категории либо высокого либо низкого качества на основе интервалов интенсивности движения, составляющих менее или более 15 минут, соответственно. Транзитный доступ через округ был тогда классифицирован как отличный транзитный доступ без транзитного доступа. Отличные оценки можно поставить районам в пределах четверти мили от высококачественных транзитных остановок.

Пробки на дорогах и схема движения транспорта

PlaceWorks также проанализировал заторы на дорогах и дорожное движение, сопоставив количество пробок на милю проезжей части в каждой анализируемой зоне транспортировки. Данные улиц из округа использовались для расчета общего количества дорожных миль в каждой зоне анализа трафика (TAZ). Исследовательский институт геоинформационных систем (ESRI) предоставил данные, которые были использованы для расчета общего количества трафика на TAZ. Общее количество зарегистрированного учета движения транспорта было разделено на общее количество миль проезжей части в каждой TAZ. Такой анализ помог исследователям избежать каких-либо больших стесненных участков при определении местоположения центров голосования.

Открытая для общего доступа парковка

Для того, чтобы обеспечить участие избирателей в выборах важно, чтобы избиратели могли легко получить доступ к выбранному ими избирательному центру, не будучи

сдержанным отсутствием специально предназначенной парковки, особенно для тех, кто нуждается в доступной парковке. PlaceWorks отнес к числу задач первостепенной важности наличие бесплатной и доступной парковки, считая ее минимальным требованием для подходящего избирательного центра.

Оценка объекта

Для определения потенциальных объектов для голосования были проведены обширные обзоры недавних и исторических избирательных участков, чтобы выяснить, какой из них, если таковые имеются, станет идеальным центром для голосования. Также были выявлены нетрадиционные объекты, которые никогда раньше не использовались для голосования. Используя идентифицированные данные, были определены и оценены дополнительные возможности, которые никогда не использовались в качестве мест для голосования. Процесс проверки этих объектов потребовал около 8 месяцев интернет-исследований, геопространственного анализа, телефонных интервью, выездных оценок и взаимодействия с заинтересованными сторонами, результатом стало создание базы данных, состоящей из более чем 10 000 потенциальных мест для голосования.

Взаимодействие с заинтересованными сторонами

Чтобы больше изучить состояние объекта, PlaceWorks сотрудничал с владельцами объекта, операторами и пользователями, которые часто пользуются объектом и наиболее знакомы с существующими условиями. Взаимодействие с заинтересованными сторонами проводилось для того, чтобы определить доступность и подстроиться под предпочтения избирателей. Сотрудничество принимало разные формы, но все они стремились проверить условия объекта, такие как часы работы, контакт с объектом, доступность, парковка и общий доступ, размер помещения, функции безопасности, подключение к электросети и сети, а также общие замечания по объекту.

Городские регистрационные службы

Городские регистрационные службы также сыграли важную роль в проверке состояния объекта, подключив исследователей к контактам объекта и вовлекая широкую общественность для поощрения участия и обратной связи. Исследователи проекта присоединились к клеркам на саммите городской регистрационной службы Департамента и предоставили наборы программ для интересующей зоны, включающие список

потенциальных объектов и соответствующие карты. После саммита клерки посвятили себя рассмотрению и предоставлению обратной связи по индивидуальным таблицам, которые исследователи использовали для определения первоначальной пригодности сайта. Городские регистрационные службы также использовали свои локальные сети для связи исследователей с руководителями объектов, владельцами бизнеса и другими контактами агентства с дополнительной информацией об условиях собственности.

Государственные организации

Государственные организации сыграли важную роль в проверке состояния объектов, поскольку многие жизнеспособные объекты, такие как библиотеки, общественные центры и мэрии, находятся в государственной собственности. Организации сотрудничали с исследователями для пересмотра изготовленных на заказ электронных таблиц всех объектов, находящихся под их юрисдикцией. В некоторых случаях руководители организаций могли проверять информацию для всех объектов; в других случаях исследователи были связаны с руководителями учреждения, чтобы из первых рук получить информацию и помочь в планировании посещений объекта.

Инструмент проверки пригодности площадки в качестве избирательного центра

Для поддержки руководящих принципов VCA и других местных требований при разработке окончательных рекомендаций центра голосования Департаментом и PlaceWorks был разработан инструмент проверки пригодности площадки в качестве избирательного центра. Этот инструмент позволил исследователям провести дальнейший анализ 2300 принятых учреждений и рекомендовать 1000 лучших объектов для использования на выборах 2020 года. Цель заключалась в том, чтобы принять больше объектов, чем требовалось во время оценки объекта и использовать уровни спроса и другие критерии для ранжирования и оценки этих утвержденных объектов. Инструмент проверки пригодности площадки в качестве избирательного центра позволил исследователям изучить различные сценарии, подчеркивающие различные уровни спроса.

Страница с примером инструмента проверки пригодности площадки в качестве избирательного центра

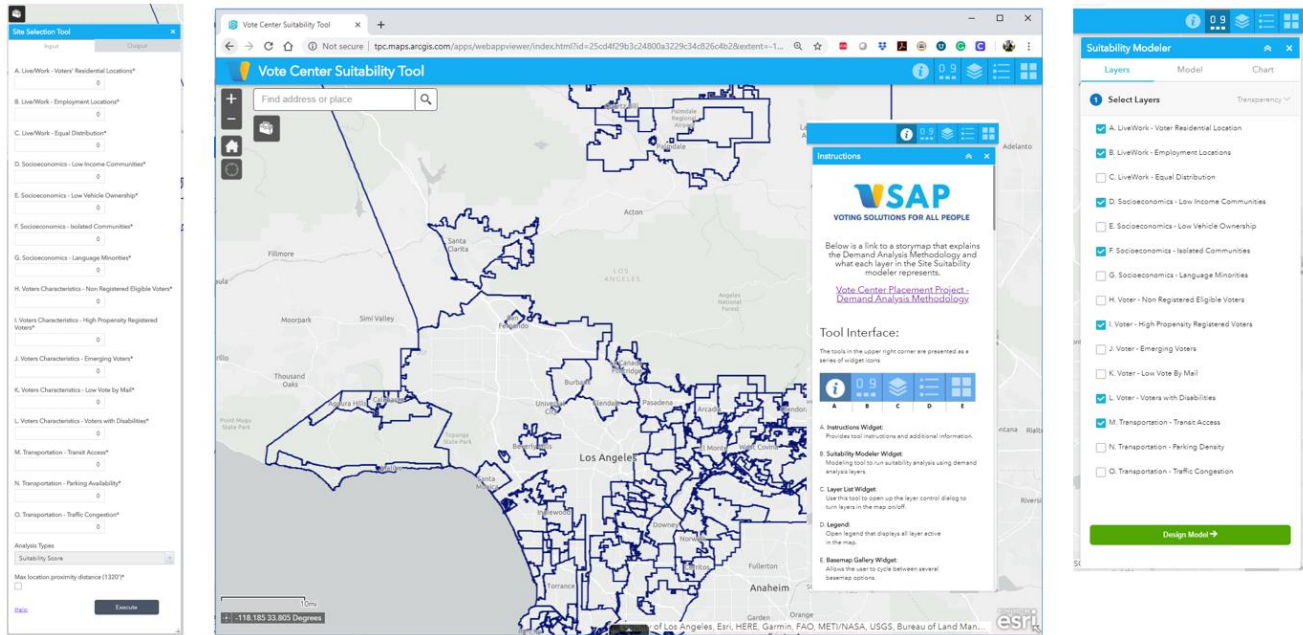

Карты историй

Чтобы обеспечить прозрачность и общий доступный метод для понимания сложного анализа процесса размещения центра голосования, технические консультанты разработали интерактивные карты историй, которые предоставляли визуальные отображения каждого из слоев данных, используемых для анализа условий округа. Простая в использовании онлайн-платформа также предоставляет краткую информацию о методологии, источниках данных и других разработках, использованных во время VCPP.

На рисунках 5 и 6 ниже показана потребность в критериях, используемых в каждом слое данных. Более темные цвета указывают на более высокую концентрацию соответствующего критерия. Самые светлые цвета указывают на отсутствие или очень низкую концентрацию соответствующего критерия (более подробную информацию см. в полном отчете по VCPP, приложенном в Дополнении - Стратегия центра голосования)..

Рисунок 5



Рисунок 6



2-В ЦЕНТРЫ ГОЛОСОВАНИЯ

Список потенциальных избирательных центров

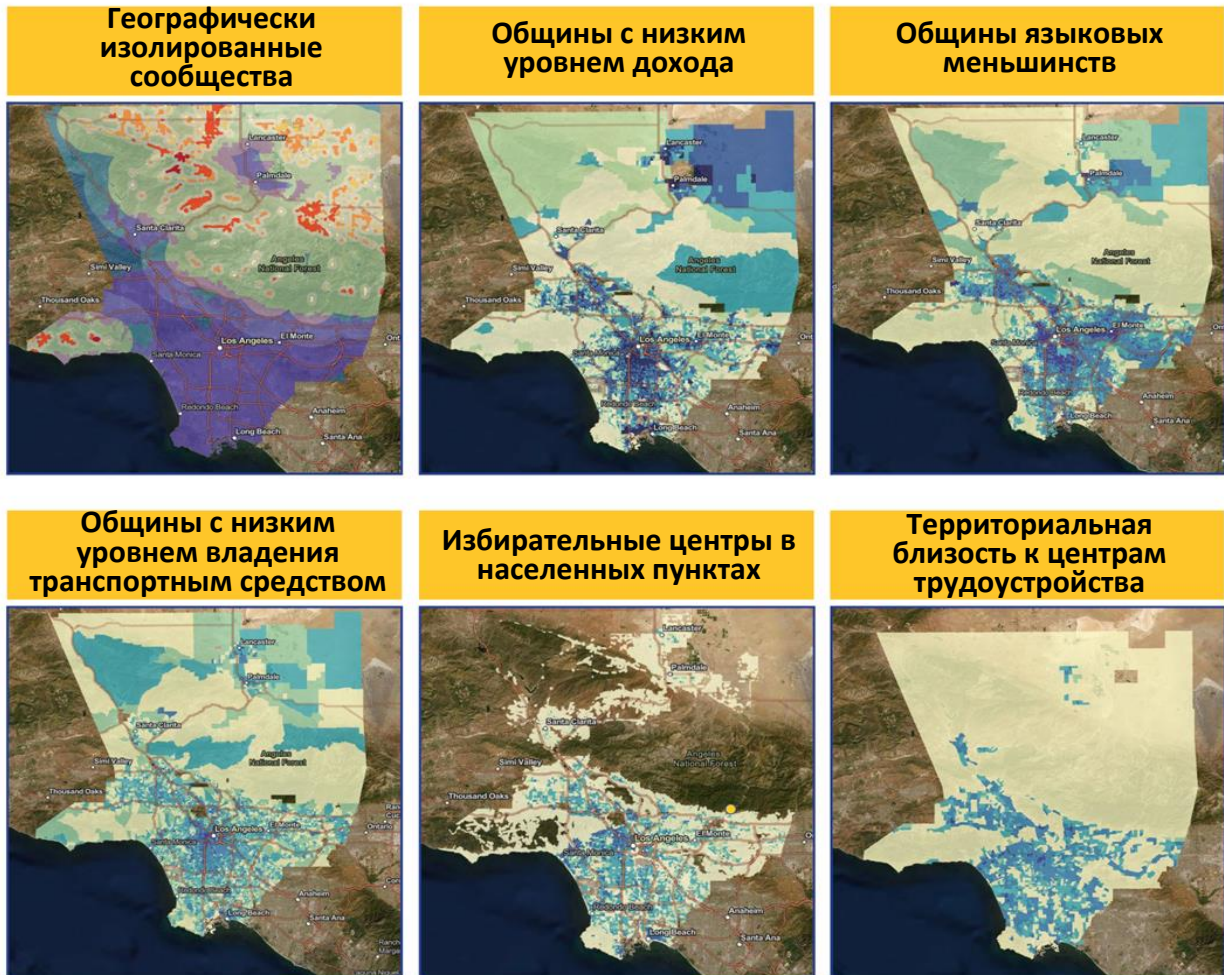
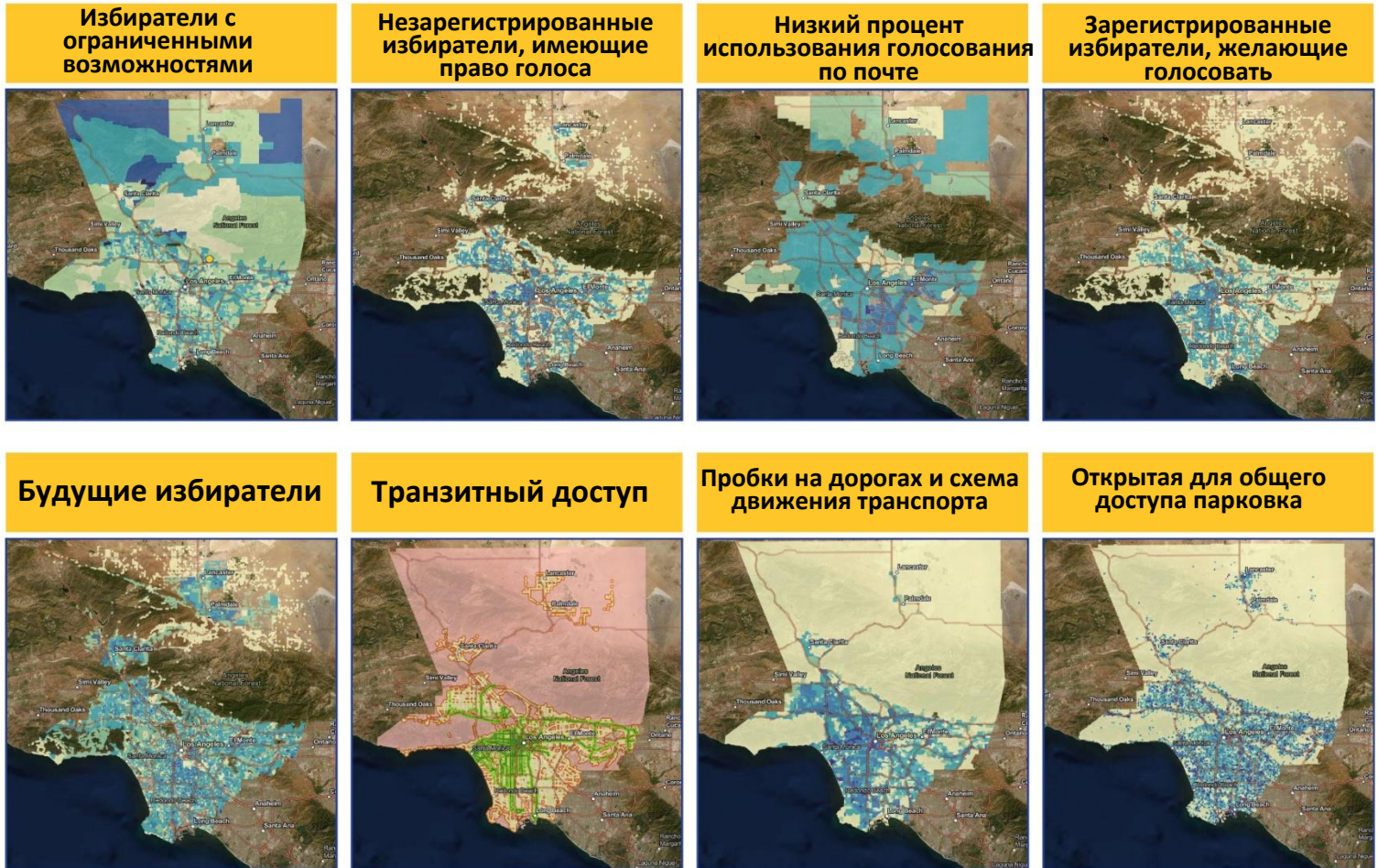
Выходя за рамки требований VCA, округ установил дополнительные критерии и стандарты для избирательных центров для того, чтобы повысить качество избирательных центров. Для округа Los Angeles VCA требует, чтобы приблизительно 180 избирательных участков были открыты за 10 дней до дня выборов, однако цель Департамента - открытие 250 участков. Кроме того, за 3 дня до дня выборов и включая сам день выборов, VCA требует, чтобы в округе Los Angeles было открыто 754 избирательных центра, но цель Департамента - 1000 центров.

После сбора обширных данных, проведения анализа на местах и сбора информации для общественности был предоставлен окончательный набор из 2000 потенциальных рекомендаций центра голосования. Он включал 1000 рекомендованных центров для голосования и еще 1000 потенциальных центров для голосования, которые можно было бы рассмотреть, если какой-либо из рекомендованных центров для голосования не может быть использован.

Для завершения и подтверждения избирательных центров голосования для первичных выборов в марте 2020 года, Департамент проводит подробное обследование каждого потенциального участка для того, чтобы можно было обеспечить доступность, необходимую мощность и сетевое подключение. Сразу после завершения осмотров Департамент приступит к реализации финального этапа путем подписания Соглашений об использовании объектов, в которых будут указаны конкретные даты, время и помещения для каждого избирательного центра.

На момент публикации Департаментом было проведено 1745 посещений объектов. Из осмотренных 1242 объекта успешно прошло обследование, и в настоящее время Департамент готовит Соглашение об использовании объекта. Окончательный список избирательных участков будет размещен на веб-сайте Департамента по адресу www.lavote.net. Список помещений для потенциальных избирательных центров включен в Дополнение к соглашению.

График работы центров голосования

Избирательные центры будут открыты в течение дополнительных 10 дней до дня выборов, что позволит избирателям в течение двух выходных проголосовать в любом центре голосования. Центры голосования будут открыты не менее 8 часов в день в течение первых 10 дней периода голосования, а также с 7:00 до 20:00 в День выборов.

Карта с 1000 рекомендуемыми потенциальными избирательными центрами

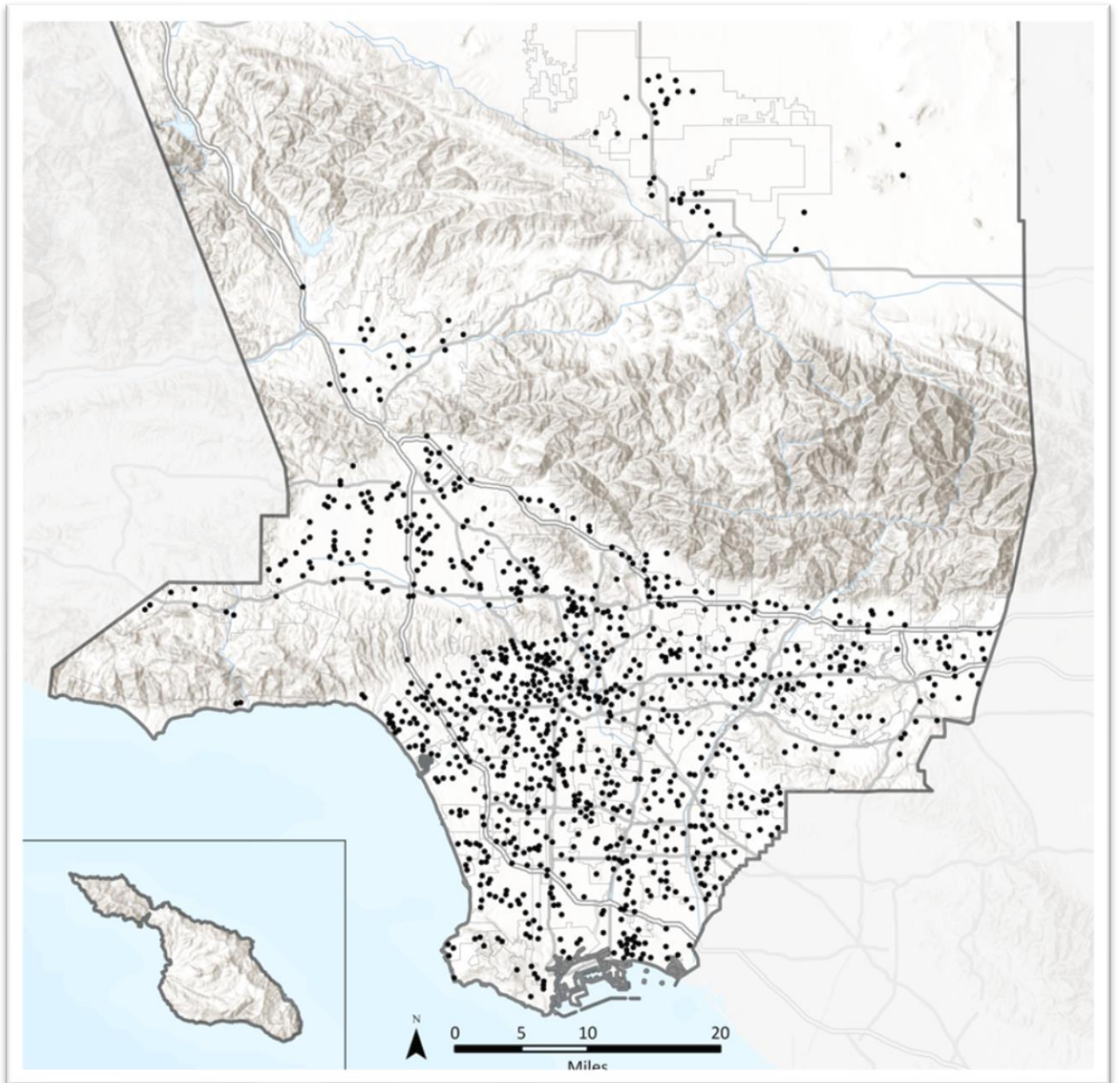

2-С ГОЛОСОВАНИЕ ПО МЕСТАМ ПЕРЕДАЧИ ГОЛОСОВ ЧЕРЕЗ ПОЧТОВЫЕ ЯЩИКИ

Пункты передачи голосов через почтовые ящики играют большую роль в обеспечении доступности голосования для более широкого круга избирателей, особенно тех, кто живет в сельской местности, часто путешествует и работает за пределами округа. Согласно VCA, местные пункты приема-сдачи VBM должны ставить безопасные, доступные и закрытые урны для голосования как можно ближе к установленным маршрутам общественного транспорта. Местные пункты приема-сдачи VBM должны быть открыты в рабочее время не менее чем за 28 дней до выборов, включая сам день выборов. Кроме того, необходимо оборудовать один открытый местный пункт приема-сдачи VBM, который должен находиться в общей доступности и безопасности, а также работать как минимум 12 часов в день, включая обычные рабочие часы.

С помощью анализа существующих расположений VBM Департамента, а также благодаря процессу VCPP были сделаны рекомендации для размещения местных пунктов приема-сдачи VBM. Департамент определил 250 потенциальных местных пунктов приема-сдачи VBM, оценка которых происходит аналогично процессу размещения избирательного центра, упомянутому в Разделе 2-В. Список потенциальных местных пунктов приема-сдачи VBM включен в Дополнения. Кроме того, все центры голосования также будут служить местами для размещения VBM.

Карта потенциальных местных пунктов приема-сдачи VBM

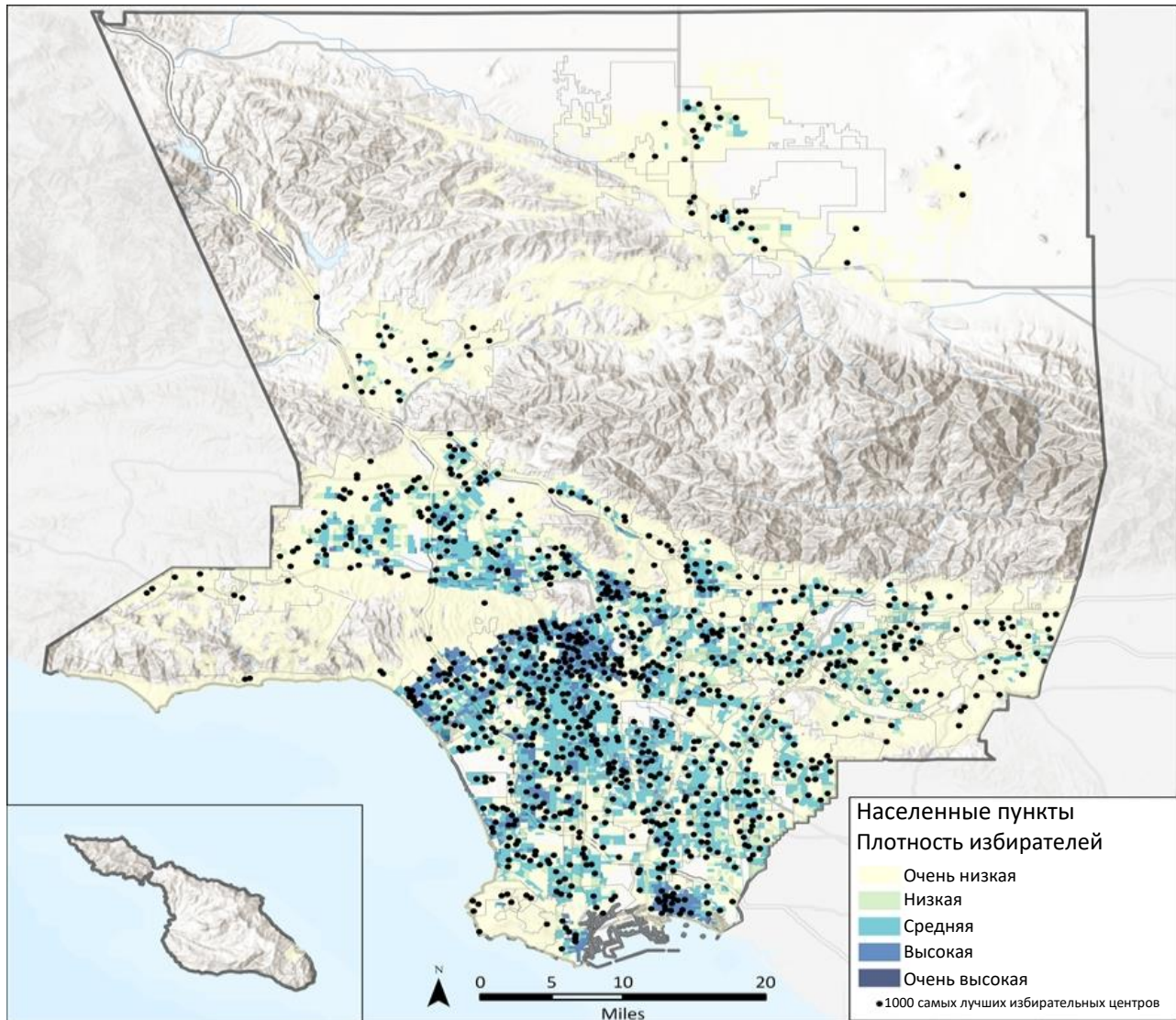

РАЗДЕЛ 3 – РАСПОЛОЖЕНИЕ ЦЕНТРА ГОЛОСОВАНИЯ, ОБОРУДОВАНИЕ И УКОМПЛЕКТОВАНИЕ ПЕРСОНАЛОМ

3-A КАДРОВАЯ ЛОГИСТИКА И МНОГОЯЗЫЧНЫЕ УСЛУГИ

Модель избирательного центра округа Los Angeles рассчитана на различные уровни участия по всему округу. Округ собирается сделать избирательные центры, используя три вида разноразмерности: маленький, средний и большой (см. Таблицу 5). В каждом избирательном центре ориентировочно будет работать от 5 до 27 сотрудников в зависимости от численности и количества дней, открытых в течение периода голосования.

Для выполнения языковых требований в избирательных участках в избирательном центре или рядом с ним будет работать до восьми (8) человек, говорящих на двух языках.

Таблица 5. Предельные размеры избирательных центров

| Размер избирательного центра | Необходимая площадь в квадратных футах | Поддержка BMD |
|------------------------------|--|---------------|
| Маленький | 2000-2449 | 10 |
| Средний | 2450-3849 | 30 |
| Большой | >3850 | 50 |

Ниже приведена информация о роли работников Департамента во время проведения выборов в избирательном центре:

- **Руководитель** – осуществляет надзор за всей деятельностью в избирательном центре, включая открытие и закрытие избирательного центра, занимается разными вопросами / проблемами, а также осуществляет ежедневную доставку бюллетеней в центры регистрации (CIC)
- **Регистрационный клерк** – занимается регистрацией избирателей, предоставляет им бюллетени и направляет их в зону голосования
- **Контролер на линии** – приветствует избирателей, отвечает на общие вопросы и направляет их на соответствующую станцию (например, к регистрационному клерку, работнику VBM и т.д.). Заботится о том, чтобы очередь надлежащим образом направлялась: помогает избирателям, дает указания по процессу заполнения ISB и предоставляет инструкции о том, как пользоваться BMD. В случае длинной очереди или длительного времени ожидания как вариант избирателям будут предоставляться раздаточные материалы со списком ближайших избирательных центров.
- **Контролер зоны голосования** – направляет избирателей на доступную BMD, разрешает основные вопросы / проблемы с BMD и, при необходимости, помогает контроллеру на линии
- **Клерк для поддержки заранее проголосовавших избирателей / VBM клерк** – помогает заранее проголосовавшим избирателям, а также избирателям CVR, получает конверты VBM от избирателей и выпускает наклейки «Я проголосовал» (независимая должность)

3-В ПОМОЩЬ ЦЕНТРА ГОЛОСОВАНИЯ

Каждый избирательный центр в округе будет иметь BMD, которые являются полностью доступными устройствами для голосования, позволяющие всем избирателям отмечать свои бюллетени независимо и в частном порядке. Кроме того, все работники на выборах пройдут обучение по оказанию помощи избирателям с ограниченными возможностями на каждом этапе процесса голосования. Оно включает в себя целевую подготовку по функциям,

имеющимся в BMD, которые будут очень полезны для избирателей с ограниченными возможностями. К дополнительным доступным средствам, которые будут предоставляться во всех избирательных центрах, относятся увеличительные очки, указания в отношении подписи, держатели для ручек и ручки для людей, имеющих проблемы со зрением.

3-С ПЛАНИРОВКА ИЗБИРАТЕЛЬНОГО ЦЕНТРА

Как упомянуто в Разделе 3-А, размеры избирательных центров будут различными. Тем не менее, в зависимости от планировки зала и различных спецификаций, уникальных для каждого центра голосования, точное количество BMD в каждом центре голосования может отличаться. Каждому центру голосования будет предоставлена схема размещения для того, чтобы разместить BMD таким образом, что любой избиратель может принять участие в выборах в частном и независимом порядке. При планировке также должны учитываться универсальные потребности избирателей и корректироваться с учетом различных форм и размеров залов в каждом месте. Ниже приведен пример схемы планировки большого Центра голосования.

Пример расположения центра голосования

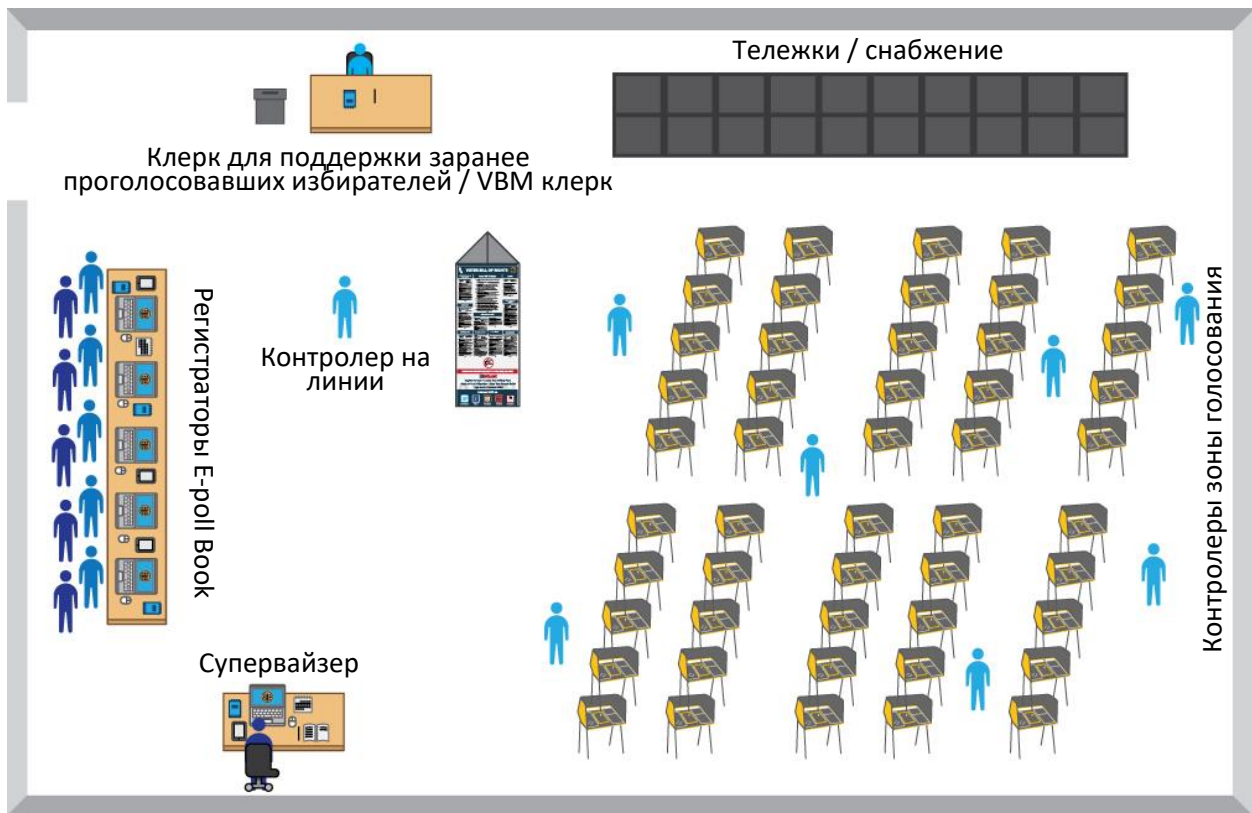

РАЗДЕЛ 4 – ПЛАН ОБЕСПЕЧЕНИЯ БЕЗОПАСНОСТИ И ДЕЙСТВИЙ В ЧРЕЗВЫЧАЙНЫХ ОБСТОЯТЕЛЬСТВАХ

4-A МЕТОДЫ И СТАНДАРТЫ ОБЕСПЕЧЕНИЯ БЕЗОПАСНОСТИ

Все голосования, проводимые в избирательных центрах округа, будут осуществляться в соответствии с государственными стандартами безопасности, процедурами безопасности Департамента, Кодексом о выборах в California и Процедурами использования системы голосования в California. Это включает, но не ограничивается, гарантией того, что все оборудование в центре голосования опечатано, доставлено, хранится и используется в соответствии с этими правилами, и что ведется непрерывный документальный учёт всего оборудования и избирательных бюллетеней. Кроме того, процедуры требуют присутствия как минимум двух работников избирательной комиссии, когда участок для голосования открыт.

4-B ПОМОЩЬ ЦЕНТРА ГОЛОСОВАНИЯ

Все сотрудники, включая тех, кто работает в центрах голосования, а также тех, кто оказывает техническую поддержку и поддержку соблюдения требований, будут проходить всестороннюю подготовку по работе с оборудованием для голосования, установке оборудования для центра голосования, оказанию помощи и обработке избирателей, обеспечению безопасности чувствительного оборудования и надлежащим процедурам в случае чрезвычайной ситуации.

У всех руководителей избирательных центров и техников поддержки на местах (FST) будет смартфон, чтобы иметь возможность связаться с персоналом выборов при необходимости. Эти телефоны прочные, надежные и практически небьющиеся устройства, которые предназначены для экстремальных условий. Эти устройства позволят руководителям и FST быстро обмениваться информацией и одновременно отправлять обновления и сообщения всем центрам голосования. Также приняты меры безопасности, чтобы Департамент мог дистанционно

отключать устройства, изменять конфигурацию телефонов и блокировать телефоны в случае их утери или кражи.

У Департамента будет подготовленный телефонный банк с персоналом, готовым прийти на помощь звонившим и решить их проблемы. Все работники на выборах, а также лица, оказывающие техническую поддержку и поддержку соблюдения требований, будут обучены процедурам действий в чрезвычайных ситуациях и получат учебное пособие по работе избирательного центра и действий с избирателями во время чрезвычайной ситуации.

4-С ИНФОРМАЦИОННАЯ БЕЗОПАСНОСТЬ

Кибербезопасность и поддержание честности выборов являются важнейшими приоритетами Департамента. В рамках VSAP группа Департамента информационных технологий приняла систему управления, риска и соответствия (GRC), чтобы привести ее в соответствие с отраслевыми стандартами и передовой практикой в дополнение к повышению уровня зрелости департамента. Департамент внедрил систему сетевой безопасности и будет обеспечивать постоянный мониторинг для немедленного реагирования на подозрительные или злонамеренные инциденты. Кроме того, ePollbooks централизованно управляются и заносятся в белый список на маршрутизаторах, соединения шифруются, чтобы обеспечить соблюдение шифрования в состоянии покоя, движения и при передаче, а ключи коллективного пользования меняются для каждого выбора. Наконец, был создан центр обеспечения безопасности (SOC), специально предназначенный для проведения выборов, чтобы обеспечить постоянный мониторинг для немедленного реагирования на подозрительные или злонамеренные инциденты.

Что касается безопасности ISB, его основная функция состоит в том, чтобы позволить избирателю просмотреть свой образец избирательного бюллетеня, отметить свой выбор и сгенерировать свой Poll Pass. После того, как избиратель получил соответствующий образец избирательного бюллетеня, **все функции**

маркировки и генерации Poll Pass выполняются на стороне клиента в локальном браузере избирателя (гарантируя, что его выбор никогда не будут отправлен и не сохранится на внутренних серверах ISB). Poll Pass избирателя - это QR-код, на котором закодирован его выбор **(персональные данные, позволяющие установить личность, не включаются в QR-код).**

4-D ПЛАН ДЕЙСТВИЙ В ЧРЕЗВЫЧАЙНЫХ ОБСТОЯТЕЛЬСТВАХ

Департамент будет работать над тем, чтобы устранить любые повреждения в избирательном центре. Как правило, если один избирательный центр будет существенно разрушен, Департамент даст распоряжение работникам избирательных комиссий перенаправлять избирателей в другие избирательные центры. При необходимости Департамент также информирует правоохранительные органы, канцелярию государственного секретаря и предоставляет обновления для средств массовой информации, чтобы обеспечить информирование избирателей. В случае стихийного бедствия или другого повреждения, которое влияет на физическую емкость или жизнеспособность центра голосования или места размещения VBM, дополнительные уведомления, вывески и персонал будут помогать направлять избирателей в другое место. В случае прекращения всех действий в избирательном центре работники на выборах немедленно обеспечат оборудование для голосования в этом избирательном центре и отчитаются за все материалы для голосования в соответствии с избирательным кодексом штата California и руководящими принципами производства и обработки бюллетеней. Департамент попытается открыть новый избирательный центр и широко распространить среди населения информацию об изменениях.



ОКРУГ LOS ANGELES

ПЛАН ПРОВЕДЕНИЯ ВЫБОРОВ

Приложения



DEAN C. LOGAN

Регистратор / секретарь округа

АДМИНИСТРАТИВНЫЙ ПЛАН ВЫБОРОВ ОКРУГА LOS ANGELES

| Список размещения потенциальных избирательных центров | | | | |
|--|------------------------|----------------------------|--------------|------------------------|
| Название | Зал | Адрес | Город | Почтовый индекс |
| Mt. San Antonio College | Building 6-160 | | | |
| Acton Agua Dulce Library | Meeting Room | 33792 Crown Valley Rd | Acton | 93510 |
| Meadowlark Elementary School | MPR | 3015 Sacramento Ave | Acton | 93510 |
| Canyon Club Dinner Theater | Main Room | 28912 Roadside Dr | Agoura Hills | 91301 |
| Agoura Hills/ Calabasas Community Center | Las Virgines Room | 27040 Malibu Hills Rd | Agoura Hills | 91301 |
| Malibu Lake Mountain | Club House | 29033 Lake Vista Dr | Agoura Hills | 91301 |
| Lindero Canyon Middle School | MPR | 5844 Larboard Ln | Agoura Hills | 91301 |
| Agua Dulce Women's Club | Club House | 33201 Agua Dulce Canyon Rd | Agua Dulce | 91390 |
| Le Chene French Cuisine | Banquet Hall | 12625 Sierra Hwy | Agua Dulce | 91390 |
| Alhambra Public Library | Reese Hall | 101 S 1 st St | Alhambra | 91801 |
| Alhambra Adventist Church | Fellowship Hall | 220 S Chapel Ave | Alhambra | 91801 |
| YMCA West San Gabriel Valley | DO NOT USE | 401 E Corto St | Alhambra | 91801 |
| Iglesia Bautista El Salvador | Lobby | 919 S Garfield Ave | Alhambra | 91801 |
| San Gabriel High School | Auditorium Foyer | 801 S Ramona St | Alhambra | 91801 |
| Granada Elementary School | Cafeteria | 100 S Granada Ave | Alhambra | 91801 |
| MBC Garfield Worship Center | Lobby Area | 210 N Garfield Ave | Alhambra | 91801 |
| All Souls Church | Parlor Hall | 29 S Electric Ave | Alhambra | 91801 |
| Sage Granada Park United Methodist Church | Fellowship Hall | 1850 W Hellman Ave | Alhambra | 91803 |
| Department of Public Works – HQ | Conference Room B | 900 S Fremont Ave | Alhambra | 91803 |
| Emery Park Youth Center | Gymnasium | 2700 Mimosa St | Alhambra | 91803 |
| Franklin Elementary School | Auditorium | 527 W Ventura St | Altadena | 91001 |
| Farnsworth Park Building | Auditorium | 568 E Mount Curve Ave | Altadena | 91001 |
| Loma Alta Park | Social Hall | 3330 Lincoln Averaged | Altadena | 91001 |
| Altadena Community Church | Heicher Hall | 943 E Altadena Dr | Altadena | 91001 |
| Jackson Elementary School | Auditorium | 593 W Woodbury Rd | Altadena | 91001 |
| Altadena Community Center | Hall / Conference Room | 730 E Altadena Dr | Altadena | 91001 |

АДМИНИСТРАТИВНЫЙ ПЛАН ВЫБОРОВ ОКРУГА LOS ANGELES

| Список размещения потенциальных избирательных центров | | | | |
|--|------------------|-----------------------|--------------|------------------------|
| Название | Зал | Адрес | Город | Почтовый индекс |
| Arcadia Public Library | Auditorium | 20 W Duarte Rd | Arcadia | 91006 |
| Rio Hondo Elementary School | Cafeteria | 11425 Wildflower Rd | Arcadia | 91006 |
| Arcadia Park | West Wing Room | 405 S Santa Anita Ave | Arcadia | 91006 |
| Rio Hondo Preparatory Sch | Gymnasium | 5150 Farna Ave | Arcadia | 91006 |
| Our Savior Lutheran Church | Fellowship Hall | 512 W Duarte Rd | Arcadia | 91007 |
| LA County Arboretum Botanic Garden | Ayres Hall | 301 N Baldwin Ave | Arcadia | 91007 |
| Santa Anita Church | Fellowship Hall | 226 W Colorado Blvd | Arcadia | 91007 |
| Holy Angels Catholic Church | Parish Hall | 370 Campus Dr | Arcadia | 91007 |
| Arcadia Community Center | Pool Room | 365 Campus Dr | Arcadia | 91007 |
| Calvary Lutheran Church | Fellowship Hall | 8800 Woodman Ave | Arleta | 91331 |
| Sharp Elementary School | Auditorium | 13800 Pierce St | Arleta | 91331 |
| Artesia-Cerritos United Methodist Church | Fellowship Hall | 18523 Arline Ave | Artesia | 90701 |
| Artesia Des Portuguese Hall | DES Hall | 11903 Ashworth St | Artesia | 90701 |
| Valleydale Park | Auditorium | 5525 N Lark Ellen Ave | Azusa | 91702 |
| Memorial Park | Gymnasium | 320 N Orange Ave | Azusa | 91702 |
| Azusa Woman's Club | Banquet Room | 1003 N Azusa Ave | Azusa | 91702 |
| Bursch Elementary School | Cafeteria | 4245 Merced Ave | Baldwin Park | 91706 |
| Foster Elementary School | Cafeteria | 13900 E Foster Ave | Baldwin Park | 91706 |
| Walnut Elementary School | Cafeteria | 4701 Walnut St | Baldwin Park | 91706 |
| Vineland Elementary School | Cafeteria | 3609 Vineland Ave | Baldwin Park | 91706 |
| American Legion Post 241 | The Hall | 4725 Maine Ave | Baldwin Park | 91706 |
| Bell Community Center | Big Hall | 6250 Pine Ave | Bell | 90201 |
| Iglesia De Dios | Community Room | 6830 Wilcox Ave | Bell | 90201 |
| Bell Gardens High School | Auditorium Foyer | 6119 Agra St | Bell Gardens | 90201 |
| Bell Gardens Senior Center | Dining Room | 6722 Clara Street | Bell Gardens | 90201 |
| Bell Gardens Elementary Sch | Cafeteria | 5620 Quinn St | Bell Gardens | 90201 |
| Ford Park | Auditorium | 8000 Park Ln | Bell Gardens | 90201 |

АДМИНИСТРАТИВНЫЙ ПЛАН ВЫБОРОВ ОКРУГА LOS ANGELES

| Список размещения потенциальных избирательных центров | | | | |
|--|-------------------|---------------------------|---------------|------------------------|
| Название | Зал | Адрес | Город | Почтовый индекс |
| Bell Gardens Veteran's Park | Auditorium | 6662 Loveland St | Bell Gardens | 90201 |
| Bellflower Lodge #463 | Meeting Hall | 15720 Clark Ave | Bellflower | 90706 |
| Living Way/ A Foursquare Church | Fellowship Hall | 9336 Rose St | Bellflower | 90706 |
| Calvary Baptist Family Center | Gymnasium | 14722 Clark Ave | Bellflower | 90706 |
| The Salvation Army | MPR | 9644 Cedar St | Bellflower | 90706 |
| Simms Park Community Center | Auditorium | 16614 Clark Ave | Bellflower | 90706 |
| Bellflower City Hall | Green Room | 16600 Civic Center Dr | Bellflower | 90706 |
| Treepeople | Conference Center | 12601 Mulholland Dr | Beverly Hills | 90210 |
| La Cienega Park | Auditorium | 8400 Gregory Way | Beverly Hills | 90211 |
| Beverly Vista Elementary Sch | MPR | 200 S Elm Dr | Beverly Hills | 90212 |
| Beverly Hills High School | Cafeteria | 241 S Moreno Dr | Beverly Hills | 90212 |
| Roxbury Park | MPR 1 & 2 | 401 S Roxbury Dr | Beverly Hills | 90212 |
| First Presbyterian Church | Fellowship Hall | 521 E Olive Ave | Burbank | 91501 |
| Burbank Public Library | Auditorium | 110 N Glenoaks Blvd | Burbank | 91502 |
| Burbank Community YMCA | Ray Sence Room | 321 E Magnolia Blvd | Burbank | 91502 |
| Ovrom Park Community Center | Assembly Room A&B | 601 S San Fernando Blvd | Burbank | 91502 |
| Verdigo Boulder | Patio Space | 266 E Magnolia Blvd | Burbank | 91502 |
| Robert Gross Park | MPR | 2800 W Empire Ave | Burbank | 91504 |
| McCambridge Recreation Center | Room 4 | 1515 N Glenoaks Blvd | Burbank | 91504 |
| Jefferson Elementary School | Auditorium | 1900 N 6 th St | Burbank | 91504 |
| Verdugo Recreation Center | Gymnasium | 3201 W Verdugo Ave | Burbank | 91505 |
| Little White Chapel | Social Hall | 1711 N Avon St | Burbank | 91505 |
| Buena Vista Library | Meeting Room | 300 N Buena Vista St | Burbank | 91505 |
| Evergreen Retirement Home | Recreation Room | 225 N Evergreen St | Burbank | 91505 |
| John Burroughs High School | Auditorium Foyer | 1920 W Clark Ave | Burbank | 91506 |
| Calabasas Senior Center | MPR | 300 Civic Center Way | Calabasas | 91302 |
| Calabasas City Library | Founder Hall | 200 Civic Center Way | Calabasas | 91302 |
| Calabasas Country Club | Club House | 4515 Park Entrada | Calabasas | 91302 |
| Juan Bautista De Anza Park | MPR | 3701 Lost Hills Road | Calabasas | 91302 |

АДМИНИСТРАТИВНЫЙ ПЛАН ВЫБОРОВ ОКРУГА LOS ANGELES

| Список размещения потенциальных избирательных центров | | | | |
|--|----------------------------|-------------------------|----------------|------------------------|
| Название | Зал | Адрес | Город | Почтовый индекс |
| Hart St Elementary School | Auditorium | 21040 Hart St | Canoga Park | 91303 |
| Topanga Plaza Shopping Center | Rose Goldman Building | 21710 Vanowen St | Canoga Park | 91303 |
| Lanark Park Recreation Center | Gymnasium | 21816 Lanark St | Canoga Park | 91304 |
| Christopher Columbus Middle School | Library | 22250 Elkwood St | Canoga Park | 91304 |
| Christ Community Church | Gymnasium | 7911 Winnetka Ave | Canoga Park | 91306 |
| Shepherd Lutheran Church | Fellowship Hall | 23838 Kittridge St | Canoga Park | 91307 |
| West Hills Presbyterian Church | Fellowship Hall | 23350 Welby Way | Canoga Park | 91307 |
| La Mesa Jr High School | MPR | 26623 May Way | Canyon Country | 91351 |
| Mint Canyon Moose Lodge #2173 | Meeting Hall | 18000 Sierra Hwy | Canyon Country | 91351 |
| Skyblue Mesa Elementary School | Activity Room | 28040 Hardesty Ave | Canyon Country | 91351 |
| Cedarcreek Elementary School | Committee Room | 27792 Camp Plenty Rd | Canyon Country | 91351 |
| Sierra Vista Middle School | MPR | 19425 Stillmore St | Canyon Country | 91351 |
| Canyon Country Park | West Room | 17615 Soledad Canyon Rd | Canyon Country | 91387 |
| Mitchell Community School | MPR | 16821 Goodvale Rd | Canyon Country | 91387 |
| Fair Oaks Ranch Community School | MPR | 26933 Silverbell Ln | Canyon Country | 91387 |
| Golden Oak Elementary School | MPR | 25201 Via Princessa | Canyon Country | 91387 |
| Pinetree Elementary School | MPR | 29156 Lotusgarden Dr | Canyon Country | 91387 |
| Carson High School | MPR | 22328 S Main St | Carson | 90745 |
| Veterans Park | Gymnasium | 22400 Moneta Ave | Carson | 90745 |
| Dolphin Park | Activity Room | 21205 S Water St | Carson | 90745 |
| Samoan Cong Community Church | Fellowship Hall | 324 W Carson St | Carson | 90745 |
| Samoan Cong Christian Church | Taulili Hall/ North Side A | 1717 E Carson St | Carson | 90745 |
| Peace Apostolic Church | Fellowship Hall | 21224 S Figueroa St | Carson | 90745 |
| Carson Community Center | Community Center | 801 E Carson St | Carson | 90745 |

АДМИНИСТРАТИВНЫЙ ПЛАН ВЫБОРОВ ОКРУГА LOS ANGELES

| Список размещения потенциальных избирательных центров | | | | |
|--|-------------------------------|----------------------------|--------------|------------------------|
| Название | Зал | Адрес | Город | Почтовый индекс |
| Mission Eben-Ezer Family Church | Heritage Hall | 425 W Torrance Blvd | Carson | 90745 |
| Del Amo Elementary School | Auditorium | 21228 S Water St | Carson | 90745 |
| Carson Retirement Center | Brunch Senior Hall | 345 E Carson St | Carson | 90745 |
| United Baptist Church | Fellowship Hall | 435 W 220 th St | Carson | 90745 |
| 232 nd PI Elementary School | Auditorium | 23240 Archibald Ave | Carson | 90745 |
| Harbor Community Church of God | Fellowship Hall | 21739 Dolores St | Carson | 90745 |
| Stevenson Park | Community Room | 17400 Lysander Dr | Carson | 90746 |
| Hemingway Park | Activity Room/ MPR | 700 E Gardena Blvd | Carson | 90746 |
| First Lutheran Church of Carson | LeBlanc Hall | 19707 Central Ave | Carson | 90746 |
| Broadacres Ave Elementary School | Auditorium | 19424 Broadacres Ave | Carson | 90746 |
| Bunche Elementary School | Cafeteria | 16223 Haskins Ln | Carson | 90746 |
| Victoria Community Regional Park | MPR | 419 E 192 nd St | Carson | 90746 |
| Annalee Ave Elementary School | Auditorium | 19410 Annalee Ave | Carson | 90746 |
| CSUDH / Ee-1213 / Auditorium | Extended Education Auditorium | 1000 E Victoria St | Carson | 90747 |
| Dominguez Community Center | Social Hall | 21156 Santa Fe Ave | Carson | 90810 |
| Castaic Middle School | MPR | 28900 Hillcrest Pkwy | Castaic | 91384 |
| Val Verde Park Building | Community Room | 30300 Arlington St | Castaic | 91384 |
| Castaic Sports Complex | Community Room 2 | 31320 N Castaic Rd | Castaic | 91384 |
| Castaic Elementary School | Library | 30455 Park Vista Dr | Castaic | 91384 |
| 1 st Evangelical Church | MPR – A | 11330 166 th St | Cerritos | 90703 |
| Mary E Bragg Elementary School | MPR | 11501 Bos St | Cerritos | 90703 |
| Tetzlaff Middle School | Auditorium | 12351 Del Amo Blvd | Cerritos | 90703 |
| Wittmann Elementary School | MPR | 16801 Yvette Ave | Cerritos | 90703 |
| Haskell Middle School | MPR | 11525 Del Amo Blvd | Cerritos | 90703 |
| Whitney High School | Gymnasium | 16800 Shoemaker Ave | Cerritos | 90703 |
| Gahr High School | MPR | 11111 Artesia Blvd | Cerritos | 90703 |
| Benito Juarez Elementary | MPR | 11939 Aclare St | Cerritos | 90703 |
| Cerritos Regional Park | MPR | 19700 Bloomfield Ave | Cerritos | 90703 |
| Liberty II Facility | MPR | 19033 Studebaker Rd | Cerritos | 90703 |

АДМИНИСТРАТИВНЫЙ ПЛАН ВЫБОРОВ ОКРУГА LOS ANGELES

| Список размещения потенциальных избирательных центров | | | | |
|--|--------------------------|-----------------------------|------------------|------------------------|
| Название | Зал | Адрес | Город | Почтовый индекс |
| Mason Recreation Center | Gymnasium | 10500 Mason Ave | Chatsworth | 91311 |
| Germain St Elementary School | Auditorium | 20730 Germain St | Chatsworth | 91311 |
| Rockpointe | Laguna Lounge | 22300 Devonshire St | Chatsworth | 91311 |
| The Garden Christian | Cedar Hall | 20745 Nordhoff St | Chatsworth | 91311 |
| Champions at Our Community School | MPR | 10045 Jumilla Ave | Chatsworth | 91311 |
| Hacienda La Puente Unified School District Office | Conference Room | 15959 E Gale Ave | City of Industry | 91745 |
| Auction Center in City of Industry | Jewelry and Auction Room | 16610 Chestnut St | City of Industry | 91748 |
| Claremont Center Spiritual Living | Holmes Social Hall | 509 S College Ave | Claremont | 91711 |
| Taylor Reception Hall | Hall | 1775 N Indian Hill Blvd | Claremont | 91711 |
| Oakmont Elementary School | MPR | 120 W Green St | Claremont | 91711 |
| Vista Del Valle Elementary School | MPR | 514 Bucknell Ave | Claremont | 91711 |
| Bristow Park Community Center | Community Room | 1466 S McDonnell Ave | Commerce | 90040 |
| Compton High School | Auditorium | 603 S Acacia Ave | Compton | 90220 |
| Compton Adult School | Auditorium | 1104 E 149 th St | Compton | 90220 |
| Mc Kinley Elementary School | MPR | 14431 S Stanford Ave | Compton | 90220 |
| Walton Middle School | Room B-6 | 900 W Greenleaf Blvd | Compton | 90220 |
| Roy Campanella Park | Main Room | 14812 S Stanford Ave | Compton | 90220 |
| Bursch Elementary School | Library | 2505 W 156 th St | Compton | 90220 |
| Tibby Elementary School | MPR | 1400 W Poplar St | Compton | 90220 |
| Burrell/MacDonald Park Community Center | Community Banquet Room | 2516 W Alondra Blvd | Compton | 90220 |
| First United Methodist Church | Fellowship Hall | 1025 S Long Beach Blvd | Compton | 90221 |
| Compton College | Student Lounge | 1111 E Artesia Blvd | Compton | 90221 |
| Roosevelt Middle School | Gymnasium | 1200 E Alondra Blvd | Compton | 90221 |
| E Rancho Dominguez Community Center | Gymnasium | 15116 S Atlantic Ave | Compton | 90221 |
| Dominguez High School Gymnasium | Band Room | 15301 S San Jose Ave | Compton | 90221 |
| Compton Salvation Army | MPR | 736 E Compton Blvd | Compton | 90221 |
| Centennial High School | Room 93 | 2606 N Central Ave | Compton | 90222 |
| Mona Park | Gymnasium | 2291 E 121 st St | Compton | 90222 |

АДМИНИСТРАТИВНЫЙ ПЛАН ВЫБОРОВ ОКРУГА LOS ANGELES

| Список размещения потенциальных избирательных центров | | | | |
|--|------------------------|-------------------------|--------------|------------------------|
| Название | Зал | Адрес | Город | Почтовый индекс |
| Cesar Chavez Continuation High School | Cafeteria | 12501 S Wilmington Ave | Compton | 90222 |
| Fairvalley High School (Continuation) | MPR | 758 W Grondahl St | Covina | 91722 |
| Las Palmas Intermediate School | Cafeteria | 641 N Lark Ellen Ave | Covina | 91722 |
| Ben Lomond Elementary School | Cafeteria | 621 E Covina Blvd | Covina | 91722 |
| Fairvalley High School (Continuation) | Cafeteria | 231 E Stephanie Dr | Covina | 91722 |
| Neighborhood Christian Church | Fellowship Hall | 18821 E Arrow Hwy | Covina | 91722 |
| Covina United Methodist Church | Gymnasium | 437 W San Bernardino Rd | Covina | 91723 |
| Sierra Vista Intermediate School | Cafeteria | 777 E Puente St | Covina | 91723 |
| Cypress Elementary School | Gymnasium Center Court | 351 W Cypress St | Covina | 91723 |
| Barranca Elementary School | Cafeteria | 727 S Barranca Ave | Covina | 91723 |
| Covina Woman's Club | Hall | 128 S San Jose Ave | Covina | 91723 |
| Covina Senior & Community Center | California Rm 1, 2, 3 | 815 N Barranca Ave | Covina | 91723 |
| Elizabeth St Learning Center | MPR | 4811 Elizabeth St | Cudahy | 90201 |
| Clara Street Park | MPR | 4835 Clara St | Cudahy | 90201 |
| Cudahy City Hall | Bedwell Hall | 5220 Santa Ana St | Cudahy | 90201 |
| American Legion Post #46 | Banquet Hall | 5309 Sepulveda Blvd | Culver City | 90230 |
| Doubletree by Hilton | Pacific A&B | 6161 W Centinela Ave | Culver City | 90230 |
| Mar Vista Gardens Recreation Center | Community Room | 4901 Marionwood Dr | Culver City | 90230 |
| Culver Palms United Methodist Church | Fellowship Hall | 4464 Sepulveda Blvd | Culver City | 90230 |
| Stoner Avenue Elementary School | Auditorium | 11735 Braddock Dr | Culver City | 90230 |
| Lindberg Park | Stone House | 5041 Rhoda Way | Culver City | 90230 |
| Veterans Memorial Complex | Auditorium | 4117 Overland Ave | Culver City | 90230 |
| St Denis Catholic Church | Pathoff Hall | 2151 S Diamond Bar Blvd | Diamond Bar | 91765 |
| Pantera Elementary School | MPR | 801 Pantera Dr | Diamond Bar | 91765 |

АДМИНИСТРАТИВНЫЙ ПЛАН ВЫБОРОВ ОКРУГА LOS ANGELES

| Список размещения потенциальных избирательных центров | | | | |
|--|-------------------|---------------------------|--------------|------------------------|
| Название | Зал | Адрес | Город | Почтовый индекс |
| Armstrong Elementary School | MPR | 22750 Beaverhead Dr | Diamond Bar | 91765 |
| Diamond Bar City Hall/ Library | Windmill Room | 21810 Copley Dr | Diamond Bar | 91765 |
| Northminster Presbyterian Church | Fellowship Hall | 400 Rancheria Rd | Diamond Bar | 91765 |
| Diamond Point Elementary School | MPR | 24150 Sunset Crossing Rd | Diamond Bar | 91765 |
| Diamond Canyon Christian Church | Café / Lobby Area | 3338 S Diamond Canyon Rd | Diamond Bar | 91765 |
| Diamond Bar Golf Course | Small Ballroom | 22751 Golden Springs Dr | Diamond Bar | 91765 |
| Diamond Bar Center | Oak Room | 1600 Grand Ave | Diamond Bar | 91765 |
| Heritage Park | Community Room | 2900 Brea Canyon Rd | Diamond Bar | 91765 |
| Chaparral Middle School | MPR | 1405 Spruce Tree Dr | Diamond Bar | 91765 |
| Diamond Bar United Church Of Christ | Sanctuary Hall | 2335 S Diamond Bar Blvd | Diamond Bar | 91765 |
| New Season La | Main Hall | 9001 Paramount Blvd | Downey | 90240 |
| Rio Hondo Golf Club | Banquet Hall B | 10627 Old River School Rd | Downey | 90241 |
| Williams Elementary School | Cafeteria | 7530 Arnett St | Downey | 90241 |
| Doty Middle School | Cafeteria | 10301 Woodruff Ave | Downey | 90241 |
| Downey Elks Lodge #2020 | Antler Room | 11233 Woodruff Ave | Downey | 90241 |
| Downey United Methodist Church | Fellowship Hall | 10801 Downey Ave | Downey | 90241 |
| Messiah Lutheran Church | Parish Hall | 10711 Paramount Blvd | Downey | 90241 |
| First Presbyterian Church Of Downey | Cumberland Hall | 10544 Downey Ave | Downey | 90241 |
| Ward Elementary School | Cafeteria | 8851 Adoree St | Downey | 90242 |
| Imperial Elementary School | Cafeteria | 8133 Imperial Hwy | Downey | 90242 |
| Rancho Los Amigos National Rehab Center | MPR | 7601 E Imperial Hwy | Downey | 90242 |
| Downey Community & Senior Center | Downey Room | 7810 Quill Dr | Downey | 90242 |
| St Pius X St Matthias Academy | Large Group Room | 7851 Gardendale St | Downey | 90242 |
| Maxwell Elementary School | Cafeteria | 733 Euclid Ave | Duarte | 91010 |
| Andres Duarte Elementary School | Cafeteria | 1433 Crestfield Dr | Duarte | 91010 |

АДМИНИСТРАТИВНЫЙ ПЛАН ВЫБОРОВ ОКРУГА LOS ANGELES

| Список размещения потенциальных избирательных центров | | | | |
|---|--------------------------|-----------------------|--------------|------------------------|
| Название | Зал | Адрес | Город | Почтовый индекс |
| Valley View Elementary School | Cafeteria | 237 Mel Canyon Rd | Duarte | 91010 |
| Santa Teresita Hospital | Madonna Hall | 819 Buena Vista St | Duarte | 91010 |
| Duarte City Hall | Community Room | 1600 Huntington Dr | Duarte | 91010 |
| Royal Oaks Park | Royal Oaks Park Building | 2627 Royal Oaks Dr | Duarte | 91010 |
| Pamela Park Building | Recreation Room | 2236 Goodall Ave | Duarte | 91010 |
| Nativity Catholic Church | Parish Center | 3801 Tyler Ave | El Monte | 91731 |
| Columbia Elementary School | MPR Hall 123 | 3400 California Ave | El Monte | 91731 |
| Rio Vista Elementary School | MPR | 4300 Esto Ave | El Monte | 91731 |
| Jeff Seymour Family Center (Mullhall Elementary) | MPR | 10900 Mulhall St | El Monte | 91731 |
| Immanuel Episcopal Church | Parish Hall | 4366 Santa Anita Ave | El Monte | 91731 |
| Evangelical Formosa Church | Worship Hall | 9537 Telstar Ave | El Monte | 91731 |
| City of El Monte Parks, Recreation, & Community Services Department | Large Auditorium | 3130 Tyler Ave | El Monte | 91731 |
| Shield of Faith Christian School | Fellowship Hall | 4900 Kings Row | El Monte | 91731 |
| Twin Lakes Elementary School | Cafeteria | 3900 Gilman Rd | El Monte | 91732 |
| Kranz Middle School | Cafeteria | 12460 Fineview St | El Monte | 91732 |
| La Primaria School | Auditorium | 4220 Gilman Rd | El Monte | 91732 |
| Baker Elementary School | Cafeteria | 12043 Exline St | El Monte | 91732 |
| Maxson Elementary School | Cafeteria | 12380 Felipe St | El Monte | 91732 |
| El Monte Moose Family Center 1097 | Fred Exner Hall | 4249 Peck Rd | El Monte | 91732 |
| Payne Elementary School | Auditorium | 2850 Mountain View Rd | El Monte | 91732 |
| Potrero Elementary School | Cafetorium | 2611 Potrero Ave | El Monte | 91733 |
| New Lexington Elementary School | MPH/ Cafeteria | 10410 Bodger St | El Monte | 91733 |
| Cortada Elementary School | MPR | 3111 Potrero Ave | El Monte | 91733 |
| Wilkerson Elementary School | Auditorium | 2700 Doreen Ave | El Monte | 91733 |

АДМИНИСТРАТИВНЫЙ ПЛАН ВЫБОРОВ ОКРУГА LOS ANGELES

| Список размещения потенциальных избирательных центров | | | | |
|--|------------------|--------------------------------|--------------|------------------------|
| Название | Зал | Адрес | Город | Почтовый индекс |
| El Camp | Lobby Area | 2150 Park Pl | El Segundo | 90245 |
| New City Church | Main Room | 591 E Palm Ave | El Segundo | 90245 |
| El Segundo Public Library | Community Room 1 | 111 W Mariposa Ave | El Segundo | 90245 |
| El Segundo United Methodist | Johnson Hall | 540 Main St | El Segundo | 90245 |
| Moose Lodge 1780 | Hall Room | 514 W Imperial Ave | El Segundo | 90245 |
| Richmond St Elementary School | Auditorium | 615 Richmond St | El Segundo | 90245 |
| Center Street Elementary | Cafeteria | 700 Center St | El Segundo | 90245 |
| El Segundo Middle School | Library | 332 Center St | El Segundo | 90245 |
| El Segundo High School | North Gymnasium | 640 Main St | El Segundo | 90245 |
| Encino Community Center | Women's Club | 4935 Balboa Blvd | Encino | 91316 |
| Balboa Sports Center | Room 1,2,3 | 17015 Burbank Blvd | Encino | 91316 |
| First Presbyterian Church | Fellowship Hall | 4963 Balboa Blvd | Encino | 91316 |
| Saint Nicholas Episcopal Church | Parish Hall | 17114 Ventura Blvd | Encino | 91316 |
| Emelita Academy Charter | Auditorium | 17931 Hatteras St | Encino | 91316 |
| Rush Gymnasium | Gymnasium | 1651 West 162 nd St | Gardena | 90247 |
| Nakaoka Community Center | Auditorium | 1670 W 162 nd St | Gardena | 90247 |
| Denker Elementary School | Auditorium | 1620 W 162 nd St | Gardena | 90247 |
| Rosecrans Recreation Center | Gymnasium | 840 W 149 th St | Gardena | 90247 |
| 153 rd St Elementary School | Auditorium | 1605 W 153 rd St | Gardena | 90247 |
| Dae Heung Korean Presbetyarian Church | Garage Warehouse | 15411 S Figueroa St | Gardena | 90248 |
| 186 th St Elementary School | Auditorium | 1581 W 186 th St | Gardena | 90248 |
| Gardena High School | Foyer | 1301 W 182 nd St | Gardena | 90248 |
| City of Refuge | Lobby | 14527 S San Pedro St | Gardena | 90248 |
| Rowley Park and Gym | Gymnasium | 13200 Van Ness Ave | Gardena | 90249 |
| Franklin Elementary School | Auditorium | 1610 Lake St | Glendale | 91201 |
| Brand Studios | Studio 1 & 2 | 1601 W Mountain St | Glendale | 91201 |
| Temple Sinai of Glendale | Social Hall | 1212 N Pacific Ave | Glendale | 91202 |
| Incarnation Community Center | Gymnasium | 214 W Fairview Ave | Glendale | 91202 |

АДМИНИСТРАТИВНЫЙ ПЛАН ВЫБОРОВ ОКРУГА LOS ANGELES

| Список размещения потенциальных избирательных центров | | | | |
|--|--------------------------------|-------------------------|--------------|------------------------|
| Название | Зал | Адрес | Город | Почтовый индекс |
| Hoover High School | Auditorium | 651 Glenwood Rd | Glendale | 91202 |
| Impression Banquet Hall | Banquet Hall | 212 N Orange St | Glendale | 91203 |
| Columbus Elementary School | Auditorium | 425 Milford St | Glendale | 91203 |
| Pacific Ave Education Center | Auditorium | 440 W Lomita Ave | Glendale | 91204 |
| Saya Nova Banquet Hall (SAYAT) | Dining Room | 822 E Colorado St | Glendale | 91205 |
| Pacific Park Community Center | Gymnasium | 501 N Pacific Ave | Glendale | 91205 |
| Glendale Public Library | Auditorium | 222 E Harvard St | Glendale | 91205 |
| Mann Elementary School | Auditorium | 501 E Acacia Ave | Glendale | 91205 |
| Glendale Adult Recreation Center | MPR A-B | 201 E Colorado St | Glendale | 91205 |
| Armenian Church of the Nazarene | Fellowship Hall | 411 E Acacia Ave | Glendale | 91205 |
| Chevy Chase Branch Library | Main Room | 3301 E Chevy Chase Dr | Glendale | 91206 |
| Glenoaks Park | Community Room | 2531 E Glenoaks Blvd | Glendale | 91206 |
| Brand Library & Art Center | Recital Hall | 1601 W Mountain St | Glendale | 91207 |
| Oakmont Country Club | Oak Room | 3100 Country Club Dr | Glendale | 91208 |
| Glendale Civic Auditorium | Upper Auditorium Lobby | 1401 N Verdugo Rd | Glendale | 91208 |
| Glendale Community College | Student Center Conference Room | 1500 N Verdugo Rd | Glendale | 91208 |
| Bread of Life Los Angeles | Epic Hub Hall | 5027 New York Ave | Glendale | 91214 |
| Citrus Valley Association of Realtor | Education Center | 504 E Route 66 | Glendora | 91740 |
| Whitcomb Continuation High School | Cafeteria | 350 W Mauna Loa Ave | Glendora | 91740 |
| Sutherland Elementary School | MPR | 1330 N Amelia Ave | Glendora | 91740 |
| Stanton Elementary School | Cafetorium | 725 S Vecino Dr | Glendora | 91740 |
| Glendora Masonic Lodge | Hall | 135 N Valley Center Ave | Glendora | 91741 |
| United Methodist Church | Dining Room | 201 E Bennett Ave | Glendora | 91741 |
| City of Glendora – Crowther Teen and Family Center | Gymnasium | 241 W Dawson | Glendora | 91741 |
| Citrus College | CI 159 | 1000 W Foothill Blvd | Glendora | 91741 |
| Glendora Library Cultural Center | Bidwell Forum | 140 S Glendora Ave | Glendora | 91741 |

АДМИНИСТРАТИВНЫЙ ПЛАН ВЫБОРОВ ОКРУГА LOS ANGELES

| Список размещения потенциальных избирательных центров | | | | |
|--|-------------------------|---------------------------------|------------------|------------------------|
| Название | Зал | Адрес | Город | Почтовый индекс |
| Glendora High School | Gymnasium | 1600 E Foothill Blvd | Glendora | 91741 |
| Granada Hills Recreation Center (Petit Park) | Gymnasium | 16730 Chatsworth St | Granada Hills | 91344 |
| Rinaldi Adult Center | Auditorium | 17450 Rinaldi St | Granada Hills | 91344 |
| Our Savior's First Lutheran Church | Sanctuary | 16603 San Fernando Mission Blvd | Granada Hills | 91344 |
| Valley Korean United Church | Fellowship Hall 1 & 2 | 10408 Balboa Blvd | Granada Hills | 91344 |
| John F Kennedy High School | West Indoor Dining Room | 11254 Gothic Ave | Granada Hills | 91344 |
| Porter Middle School | Trojan Hall | 15960 Kingsbury St | Granada Hills | 91344 |
| Patrick Henry Middle School | Library | 17340 San Jose St | Granada Hills | 91344 |
| Evangelical Formosan Church | Fellowship Hall | 2245 Hacienda Blvd | Hacienda Heights | 91745 |
| Shepherd of The Valley Church | Sanctuary | 1723 Park Lawn Rd | Hacienda Heights | 91745 |
| Hacienda Heights Baptist Church | Family Life Center | 2100 S Stimson Ave | Hacienda Heights | 91745 |
| Steinmetz Park | Community Room | 1545 S Stimson Ave | Hacienda Heights | 91745 |
| Hacienda Heights Community & Recreation Center | Auditorium | 1234 Valencia Ave | Hacienda Heights | 91745 |
| Dibble Adult School | MPR | 1600 Pontenova Ave | Hacienda Heights | 91745 |
| Los Altos Elementary School | Cafetorium | 15565 Los Altos Dr | Hacienda Heights | 91745 |
| Harbor City Elementary School | Auditorium | 1508 254 th St | Harbor City | 90710 |
| Harbor City Recreation Center | Senior Room | 24901 Frampton Ave | Harbor City | 90710 |
| Fedde International Studies Academy | Auditorium | 21409 Elaine Ave | Hawaiian Gardens | 90716 |
| Hawaiian Gardens City Hall | MPR A&B | 21815 Pioneer Blvd | Hawaiian Gardens | 90716 |
| Dana Middle School | MPR | 5504 W 135 th St | Hawthorne | 90250 |
| Burnett Elementary School | MPR | 5403 W 138 th St | Hawthorne | 90250 |
| Juan De Anza Elementary School | MPR | 12110 Hindry Ave | Hawthorne | 90250 |
| Kit Carson Elementary School | MPR | 3530 W 147 th St | Hawthorne | 90250 |
| Cimarron Ave Elementary School | Auditorium | 11559 Cimarron Ave | Hawthorne | 90250 |

АДМИНИСТРАТИВНЫЙ ПЛАН ВЫБОРОВ ОКРУГА LOS ANGELES

| Список размещения потенциальных избирательных центров | | | | |
|--|-----------------------|-----------------------------|-----------------|------------------------|
| Название | Зал | Адрес | Город | Почтовый индекс |
| Juan Cabrillo Elementary School | MPR | 5309 W 135 th St | Hawthorne | 90250 |
| St Joseph Catholic Church | Guadalupe Hall | 11901 S Acacia Ave | Hawthorne | 90250 |
| Centinela Bible Church | Fellowship Hall | 4475 W 137 th St | Hawthorne | 90250 |
| Del Aire Park | Gymnasium | 12601 Isis Ave | Hawthorne | 90250 |
| Hawthorne Memorial Center | Pluto/Saturn Room | 3901 W El Segundo Blvd | Hawthorne | 90250 |
| South Bay Celebration Assembly of God | Fellowship Hall | 3841 W 130 th St | Hawthorne | 90250 |
| Hermosa Valley School | MPR | 1645 Valley Drive | Hermosa Beach | 90254 |
| Hermosa Kiwanis Club | Hall | 2515 Valley Dr | Hermosa Beach | 90254 |
| Hermosa Beach Community Ctr | Gymnasium | 710 Pier Ave | Hermosa Beach | 90254 |
| Clark Building | Clark Room | 861 Valley Drive | Hermosa Beach | 90254 |
| Hermosa Beach City Hall | City Council Chambers | 1315 Valley Dr | Hermosa Beach | 90254 |
| Salt Lake Park | Social Hall | 3401 E Florence Ave | Huntington Park | 90255 |
| Iglesia Apostolica Central | Dining Hall | 7312 State St | Huntington Park | 90255 |
| Pacific Blvd School | MPR | 2660 E 57 th St | Huntington Park | 90255 |
| Huntington Park City Hall | Court Building | 6550 Miles Ave | Huntington Park | 90255 |
| Huntington Park High School | Auditorium Foyer | 6020 Miles Ave | Huntington Park | 90255 |
| Walnut Park Elementary School | MPR | 2642 Olive St | Huntington Park | 90255 |
| Chester West Nimitz Middle School | Library | 6021 Carmelita Ave | Huntington Park | 90255 |
| Industry Hills Exposition Center | Pavilion | 16200 Temple Ave | Industry | 91744 |
| Torch Middle School | Wanabe Center | 751 Vineland Ave | Industry | 91746 |
| The Good Shepherd Luth Church | Narthex | 902 S Maple St | Inglewood | 90301 |
| Inglewood City Hall | Community Room | 1 W Manchester Blvd | Inglewood | 90301 |
| Oak Street Elementary School | MPR | 633 S Oak St | Inglewood | 90301 |
| Centinela Elementary School | MPR | 701 E Hyde Park Blvd | Inglewood | 90302 |

АДМИНИСТРАТИВНЫЙ ПЛАН ВЫБОРОВ ОКРУГА LOS ANGELES

| Список размещения потенциальных избирательных центров | | | | |
|---|------------------|-----------------------------|----------------------|------------------------|
| Название | Зал | Адрес | Город | Почтовый индекс |
| Highland Elementary School | Library | 430 Venice Way | Inglewood | 90302 |
| Fairview Heights Baptist Church | Gymnasium | 1215 Marlborough Ave | Inglewood | 90302 |
| True Vine Baptist Church | Fellowship Hall | 1437 Centinela Ave | Inglewood | 90302 |
| Morningside High School | Flo Hyman | 10500 Yukon Ave | Inglewood | 90303 |
| Ing'D Southside Christian Church | Fellowship Hall | 3947 W 104 th St | Inglewood | 90303 |
| Crenshaw Imperial Shopping Center using Inglewood Community Police Center | Community Room | 2900 W Imperial Hwy | Inglewood | 90303 |
| Lennox Tongan United Methodist Church | Fellowship Hall | 4556 Lennox Blvd | Inglewood | 90304 |
| Lennox Park | Community Rm A&B | 10828 Condon Ave | Inglewood | 90304 |
| True Friendship M B Church | Fellowship Hall | 7901 Van Ness Ave | Inglewood | 90305 |
| Warren Lane Elementary School | Cafeteria | 2602 W 79 th St | Inglewood | 90305 |
| Saint Bede Catholic Church | Parish Hall | 215 Foothill Blvd | La Canada Flintridge | 91011 |
| La Canada Flintridge Country Club | Banquet Hall | 5500 Godbey Dr | La Canada Flintridge | 91011 |
| Descanso Gardens | Vandicamp Hall | 1418 Descanso Dr | La Canada Flintridge | 91011 |
| Crescenta La Canada Family YMCA | MPR | 1930 Foothill Blvd | La Canada Flintridge | 91011 |
| La Canada High School | Auditorium | 4463 Oak Grove Dr | La Canada Flintridge | 91011 |
| La Crescenta Library | Meeting Room | 2809 Foothill Blvd | La Crescenta | 91214 |
| Monte Vista Elementary School | Cafetorium | 2620 Orange Ave | La Crescenta | 91214 |
| Living Stones SDA Church | Fellowship Hall | 6235 Honolulu Ave | La Crescenta | 91214 |
| First Baptist Church | Fellowship Hall | 4441 La Crescenta Ave | La Crescenta | 91214 |
| Mountain Ave Elementary School | Auditorium | 2307 Mountain Ave | La Crescenta | 91214 |
| Rosemont Middle School | Auditorium | 4725 Rosemont Ave | La Crescenta | 91214 |
| Community Presbyterian Church | Jenks Hall | 13701 Hillsborough Dr | La Mirada | 90638 |
| Eastwood Elementary School | MPR | 15730 Pescados Dr | La Mirada | 90638 |
| Neff Park Barn | Boom Hall | 14300 San Cristobal Dr | La Mirada | 90638 |
| La Mirada City Hall | Room A & B | 13700 La Mirada Blvd | La Mirada | 90638 |
| Temple Beth Ohr | Social Hall | 15721 Rosecrans Ave | La Mirada | 90638 |

АДМИНИСТРАТИВНЫЙ ПЛАН ВЫБОРОВ ОКРУГА LOS ANGELES

| Список размещения потенциальных избирательных центров | | | | |
|--|----------------------------|------------------------------|------------------|------------------------|
| Название | Зал | Адрес | Город | Почтовый индекс |
| Granada Heights Friend Church | Joy Hall | 11818 La Mirada Blvd | La Mirada | 90638 |
| Fountain of Life Community Church | Stationary Fellowship Hall | 13518 Biola Ave | La Mirada | 90638 |
| La Puente Community Center | MPR 22, 23, & 24 | 501 Glendora Avenue | La Puente | 91744 |
| Sunshine Park | Community Room | 515 Deepmead Ave | La Puente | 91744 |
| St Stephen Baptist Church | Gymnasium | 1718 Walnut Ave | La Puente | 91744 |
| Nogales High School | MPR | 401 Nogales St | La Puente | 91744 |
| La Puente Senior Center | Dining Room | 16001 Main St | La Puente | 91744 |
| Villacorta Elementary School | Cafeteria | 17840 Villa Corta St | La Puente | 91744 |
| Sierra Vista Middle School | Rm 18 EXPO | 15801 Sierra Vista Ct | La Puente | 91744 |
| Allen J. Martin Park | Community Room | 14830 Giordano St | La Puente | 91744 |
| Rimgrove Park | Community Room | 747 Rimgrove Dr | La Puente | 91744 |
| Hudson Adult Learning Center | Room 1 | 445 Glendora Ave | La Puente | 91744 |
| Nelson Elementary School | Cafeteria | 330 N California Ave | La Puente | 91744 |
| Willow Adult Education Center | Cafeteria | 14101 Nelson Ave | La Puente | 91746 |
| San Angelo Park Community Center | MPR | 245 San Angelo Ave | La Puente | 91746 |
| Edgewood Academy Elementary School | Cafeteria | 14135 Fairgrove Ave | La Puente | 91746 |
| Sunkist Elementary School | MPR | 935 Mayland Avenue | La Puente | 91746 |
| Van Wig Elementary School | MPR | 1151 Van Wig Ave | La Puente | 91746 |
| Don Julian Elementary School | Café | 13855 Don Julian Rd | La Puente | 91746 |
| Bassett Park | Gymnasium | 510 Vineland Ave | La Puente | 91746 |
| Sierra La Verne Country Club | Banquet Room/ Sierra View | 6300 Country Club Dr | La Verne | 91750 |
| St John's Episcopal Church | Vicenti Hall | 4745 Wheeler Ave | La Verne | 91750 |
| La Verne Heights Presbyterian Church | Laird Hall | 1040 Base Line Rd | La Verne | 91750 |
| Lakes Community Center | Community Room | 17520 Elizabeth Lake Rd | Lake Hughes | 93532 |
| Wilsona Elementary | McFersion Hall | 41625 170 th St E | Lake Los Angeles | 93535 |

АДМИНИСТРАТИВНЫЙ ПЛАН ВЫБОРОВ ОКРУГА LOS ANGELES

| Список размещения потенциальных избирательных центров | | | | |
|--|--------------------------------|------------------------------|-------------------|------------------------|
| Название | Зал | Адрес | Город | Почтовый индекс |
| Lake View Terrace Recreation Center | Community Room | 11075 Foothill Blvd | Lake View Terrace | 91342 |
| William Burns Community Center | Activity Room | 5510 Clark Ave | Lakewood | 90712 |
| Lakewood Country Club | Avalon Ballroom | 3101 Carson St | Lakewood | 90712 |
| Lakewood Center Shopping Center | DO NOT USE | 500 Lakewood Center Mall | Lakewood | 90712 |
| Lakewood City Hall | Maple Room | 5050 Clark Ave | Lakewood | 90712 |
| Mayfair Park | Activity Room | 5720 Clark Ave | Lakewood | 90712 |
| St. Timothy Lutheran Church | Parish Hall | 4645 Woodruff Ave | Lakewood | 90713 |
| Lakewood High School | DO NOT USE | 4400 Briercrest Ave | Lakewood | 90713 |
| Palm Park Community Center | Activity Room | 12305 207 th St | Lakewood | 90715 |
| Bloomfield Park | Activity Room | 21420 Pioneer Blvd | Lakewood | 90715 |
| Living Faith Church | Community Room | 418 W Avenue J | Lancaster | 93534 |
| Grand Ballroom | Center Ballroom | 44073 Sierra Hwy | Lancaster | 93534 |
| Lancaster Library | Meeting Room | 601 W Lancaster Blvd | Lancaster | 93534 |
| Passion Christ Church | Fellowship Hall | 1754 W Avenue L12 | Lancaster | 93534 |
| YMCA Antelope Valley (Stanley Kleiner Activity Center) | Legacy Room | 43001 10 th St | Lancaster | 93534 |
| Desert View Elementary School | Cafeteria | 1555 W Avenue H10 | Lancaster | 93534 |
| Lancaster City Hall | Council Chambers | 44933 Fern Ave | Lancaster | 93534 |
| Lutheran Church the Master | Fellowship Hall | 725 E Avenue J | Lancaster | 93535 |
| Piute Middle School | Gymnasium | 425 E Avenue H11 | Lancaster | 93535 |
| Antelope Valley Church | AV Reach | 3830 W Avenue L8 | Lancaster | 93536 |
| Mayflower Gardens | MPR | 6570 W Avenue L12 | Lancaster | 93536 |
| High Desert Regional Health Center | Conference Rooms 11A, 11B, 11C | 335 East Avenue I | Lancaster | 93536 |
| George Lane Park | Community Room | 5520 W Avenue L8 | Lancaster | 93536 |
| Mark Twain Elementary School | MPR | 3728 W 154 th St | Lawndale | 90260 |
| Addams Middle School | MPR | 4535 W 153 rd Pl | Lawndale | 90260 |
| Alondra Community Regional Park | Community Room | 3850 W Manhattan Beach Blvd | Lawndale | 90260 |
| Harold E Hofmann Community Center | Meeting Room 1 & 2 | 14700 Burin Ave | Lawndale | 90260 |
| Living Stone Cathedral of Worship | Fellowship Hall | 37721 100 th St E | Littlerock | 93543 |
| Keppel Academy | MPR | 9330 E Avenue U | Littlerock | 93543 |

АДМИНИСТРАТИВНЫЙ ПЛАН ВЫБОРОВ ОКРУГА LOS ANGELES

| Список размещения потенциальных избирательных центров | | | | |
|--|-------------------|---|--------------|------------------------|
| Название | Зал | Адрес | Город | Почтовый индекс |
| Alpine Elementary School | Auditorium | 8244 Pearblossom Hwy | Littlerock | 93543 |
| Calvary Assembly of God | Gymnasium | 25501 Oak St | Lomita | 90717 |
| Bixby Park Community Center | Rm 1 | 130 Cherry Ave | Long Beach | 90802 |
| Covenant Manor | Community Room | 600 E 4 th St | Long Beach | 90802 |
| Cesar E. Chavez Park | Social Hall | 401 Golden Ave | Long Beach | 90802 |
| Second Samoan Church | Basement Hall | 655 Cedar Ave | Long Beach | 90802 |
| Port of Long Beach Maintenance Building | Meeting Room | 725 Harbor Plaza | Long Beach | 90802 |
| California State University-Chancellors Office | Conference Rm 1 | 401 Golden Shore, 6 th Floor | Long Beach | 90802 |
| Recreation Park Golf | Banquet Hall | 5001 Deukmejian Dr | Long Beach | 90804 |
| Cambodian-American United Methodist Church | Fellowship Room | 1700 Temple Ave | Long Beach | 90804 |
| St John Lutheran Church | Parish Hall | 6698 Orange Ave | Long Beach | 90805 |
| Light & Life Christian Church | Community Center | 5951 Downey Ave | Long Beach | 90805 |
| Grace Samoan Church of the Nazarene | Fellowship Hall | 24 E 53 rd St | Long Beach | 90805 |
| Michelle Obama Library | Meeting Room | 5870 Atlantic Ave | Long Beach | 90805 |
| Crossroads Church | Fellowship Hall | 1900 E South St | Long Beach | 90805 |
| New Philadelphia AME Church | Fellowship Hall | 6380 Orange Ave | Long Beach | 90805 |
| Lighthouse Christian Center | Dining Room | 180 E 57 th St | Long Beach | 90805 |
| Carmelitos Community Center | MPR | 851 Via Carmelitos | Long Beach | 90805 |
| United with Hope | Social Hall | 5600 Linden Ave | Long Beach | 90805 |
| Veteran's Park | Activity Room | 101 E 28 th St | Long Beach | 90805 |
| Gethsemane Baptist Church | Rm 106/108 | 6095 Orange Ave | Long Beach | 90805 |
| Stricklin/Snively Mortuary | Library | 1952 Long Beach Blvd | Long Beach | 90806 |
| Martin Luther King Jr Park | Social Hall | 1950 Lemon Ave | Long Beach | 90806 |
| Carpenters Union Hall | Meeting Hall | 341 Wardlow Rd | Long Beach | 90807 |
| California Heights United Methodist Church | Hughes Hall | 3759 Orange Ave | Long Beach | 90807 |
| Christian Life Church | Fellowship Hall | 3400 Pacific Ave | Long Beach | 90807 |
| Faith Orthodox Presbyterian Church | Fellowship Hall | 500 E San Antonio Dr | Long Beach | 90807 |
| Bixby Knolls Shopping Center | Retail Space 4456 | 4552 Atlantic Ave | Long Beach | 90807 |

АДМИНИСТРАТИВНЫЙ ПЛАН ВЫБОРОВ ОКРУГА LOS ANGELES

| Список размещения потенциальных избирательных центров | | | | |
|--|-------------------------------|-----------------------------|--------------|------------------------|
| Название | Зал | Адрес | Город | Почтовый индекс |
| The Branch | Large Meeting Room | 3445 N Studebaker Rd | Long Beach | 90808 |
| Long Beach Alliance Church | Church Lobby | 3331 Palo Verde Ave | Long Beach | 90808 |
| Long Beach City College | MPR | 4901 E Carson St | Long Beach | 90808 |
| St Thomas Canterbury Church | Fellowship Hall | 5306 Arbor Rd | Long Beach | 90808 |
| Skylinks at Long Beach | Banquet Room | 4800 E Wardlow Rd | Long Beach | 90808 |
| Pan American Park | Gymnasium | 5157 Centralia St | Long Beach | 90808 |
| The Neighborhood Church | Fellowship Hall | 3443 San Anseline Ave | Long Beach | 90808 |
| Philadelphian SDA Church | Fellowship Hall | 2640 Santa Fe Ave | Long Beach | 90810 |
| American Gold Star Manor | Leonard Rec Hall | 3021 Gold Star Dr | Long Beach | 90810 |
| Silverado Park | Gymnasium | 1545 W 31 st St | Long Beach | 90810 |
| Long Beach Job Corps Center | Gymnasium | 1903 Santa Fe Ave | Long Beach | 90810 |
| New Life Church of Nazarene | Fellowship Hall | 1800 E Anaheim St | Long Beach | 90813 |
| Saint Mark Baptist Church | Fellowship Hall | 1703 Lemon Ave | Long Beach | 90813 |
| Long Beach Rescue Mission | Large Meeting Room | 1335 Pacific Ave | Long Beach | 90813 |
| Macarthur Park | Social Hall | 1321 E Anaheim St | Long Beach | 90813 |
| New Hope Home | Dining Rm/ Rec Rm | 1150 New York St | Long Beach | 90813 |
| Drake Park | Social Hall | 951 Maine Ave | Long Beach | 90813 |
| First Baptist Church | Reception Center | 1000 Pine Ave | Long Beach | 90813 |
| Chua Phat to Gotama Temple | Ancestor Room/ Buddha Hall | 905 Orange Ave | Long Beach | 90813 |
| Our Saviours Lutheran Church | Fellowship Hall | 370 Junipero Ave | Long Beach | 90814 |
| Hope Community Church | Fellowship Hall | 1429 Clark Ave | Long Beach | 90815 |
| St Gregory's Episcopal Church | Fellowship Hall | 6201 E Willow St | Long Beach | 90815 |
| El Dorado Park | Teen Center | 2800 N Studebaker Rd | Long Beach | 90815 |
| Sato Academy | Cafeteria | 1100 Iroquois Ave | Long Beach | 90815 |
| College Estates Park | Activity Room | 810 Stevely Ave | Long Beach | 90815 |
| Isa Almasih El-Shaddai Church | Fellowship Hall Chapel | 2041 Palo Verde Ave | Long Beach | 90815 |
| Roosevelt Park Building | Gymnasium | 7600 Graham Ave | Los Angeles | 90001 |
| Salvation Army Siemon Family Community Center | Gymnasium | 7651 S Central Ave | Los Angeles | 90001 |
| Ted Watkins Park | Gymnasium | 1335 E 103 rd St | Los Angeles | 90002 |

АДМИНИСТРАТИВНЫЙ ПЛАН ВЫБОРОВ ОКРУГА LOS ANGELES

| Список размещения потенциальных избирательных центров | | | | |
|--|------------------|-----------------------------|--------------|------------------------|
| Название | Зал | Адрес | Город | Почтовый индекс |
| Fam 1 st Jordan Downs Recreation Center | MPR | 9900 Grape St | Los Angeles | 90002 |
| St Lawrence Church | Fellowship Hall | 10122 Compton Ave | Los Angeles | 90002 |
| Leon Washington Park | Community Center | 8908 Maie Ave | Los Angeles | 90002 |
| La City Council District 15 th Office | Old Library | 1513 E 103 rd St | Los Angeles | 90002 |
| Praises of Zion Baptist Church | MPR | 8222 S San Pedro St | Los Angeles | 90003 |
| Ascot Library | Meeting Room | 120 W Florence Ave | Los Angeles | 90003 |
| Hiram Of Tyre Grand Lodge | Assembly Hall | 5900 S Broadway | Los Angeles | 90003 |
| Green Meadows Recreation Center | Gymnasium | 431 E 89 th St | Los Angeles | 90003 |
| Fremont High School | Lobby / Foyer | 7676 S San Pedro St | Los Angeles | 90003 |
| Watts Learning Center | Community Room | 310 W 95 th St | Los Angeles | 90003 |
| The Oriental Mission Church | Vision Center | 424 N Western Ave | Los Angeles | 90004 |
| Frank Del Olmo Elementary | MPR | 100 N New Hampshire Ave | Los Angeles | 90004 |
| Third Street Elementary School | Auditorium | 201 S June St | Los Angeles | 90004 |
| Saint Kevin Catholic Church | Parish Hall | 4072 Beverly Blvd | Los Angeles | 90004 |
| Hollywood Japanese Cultural Institute | Annex Classroom | 3929 Middlebury St | Los Angeles | 90004 |
| Harvard Blvd Elementary Sch | MPR | 330 N Harvard Blvd | Los Angeles | 90004 |
| Virgil Middle School | Auditorium | 152 N Vermont Ave | Los Angeles | 90004 |
| Alexandria Elementary Sch | Auditorium | 4211 Oakwood Ave | Los Angeles | 90004 |
| Cahuenga Elementary School | MPR | 220 S Hobart Blvd | Los Angeles | 90004 |
| Charles H Kim Elementary Sch | MPR | 225 S Oxford Ave | Los Angeles | 90004 |
| Central American Resource Center (CARECEN) | Basement | 2845 W 7 th St | Los Angeles | 90005 |
| Hungarian Reformed Church | Fellowship Hall | 751 Crenshaw Blvd | Los Angeles | 90005 |
| Burroughs Middle School | Auditorium | 600 S McCadden Pl | Los Angeles | 90005 |
| Wilshire United Methodist Church | Fellowship Hall | 4350 Wilshire Blvd | Los Angeles | 90005 |
| Wilshire Park Elementary School | MPR | 4063 Ingraham St | Los Angeles | 90005 |

АДМИНИСТРАТИВНЫЙ ПЛАН ВЫБОРОВ ОКРУГА LOS ANGELES

| Список размещения потенциальных избирательных центров | | | | |
|--|-----------------------|-----------------------------------|--------------|------------------------|
| Название | Зал | Адрес | Город | Почтовый индекс |
| Wilshire Christian Manor | Lobby/ Community Room | 616 S Normandie Ave | Los Angeles | 90005 |
| Normandie Recreation Center | Gymnasium | 1550 S Normandie Ave | Los Angeles | 90006 |
| Angelica Lutheran Church | Auditorium | 1345 S Burlington Ave | Los Angeles | 90006 |
| Hoover Recreation Center | Gymnasium | 1010 W 25 th St | Los Angeles | 90007 |
| Coalition for Responsible Community Development (CRCDC) | Room 106 /Tom Brad | 3101 S Grand Ave | Los Angeles | 90007 |
| John Adams Middle School | Auditorium | 151 W 30 th St | Los Angeles | 90007 |
| Los Angeles County Natural History Museum | Training Center | 900 Exposition Blvd | Los Angeles | 90007 |
| Consolidated Board of Realists | Ballroom | 3725 Don Felipe Dr | Los Angeles | 90008 |
| Jim Gilliam Recreational and Senior Center | Gymnasium | 4000 S La Brea Ave | Los Angeles | 90008 |
| Christ The Good Shepherd Church | Parish Hall | 3303 W Vernon Ave | Los Angeles | 90008 |
| Forty-Second St Elementary | Auditorium | 4231 4 th Ave | Los Angeles | 90008 |
| Tom Bradley Magnet School | Auditorium | 3875 Dublin Ave | Los Angeles | 90008 |
| Baldwin Hills Crenshaw Plaza Shopping Center | Community Room | 3650 W Martin Luther King Jr Blvd | Los Angeles | 90008 |
| Hillcrest Dr Elementary School | Auditorium | 4041 Hillcrest Dr | Los Angeles | 90008 |
| Korean Institute of Southern California | Auditorium | 4900 Wilshire Blvd | Los Angeles | 90010 |
| Ross Snyder Recreation Center | Gymnasium | 1501 E 41 st St | Los Angeles | 90011 |
| Fred Roberts Recreation Center | Gymnasium | 4700 S Honduras St | Los Angeles | 90011 |
| Central Park Recreation Center | Gymnasium | 1357 E 22 nd St | Los Angeles | 90011 |
| Trinity Recreation Center | Gymnasium | 2415 Trinity St | Los Angeles | 90011 |
| Trinity Street Elementary Sch | Auditorium | 3736 Trinity St | Los Angeles | 90011 |
| Slauson Multipurpose Center | Gymnasium | 5306 S Compton Ave | Los Angeles | 90011 |
| Alpine Recreation Center | Gymnasium/ Lobby | 817 Yale St | Los Angeles | 90012 |
| Japanese American National Museum | WFG Foyer | 369 E 1 st St | Los Angeles | 90012 |

АДМИНИСТРАТИВНЫЙ ПЛАН ВЫБОРОВ ОКРУГА LOS ANGELES

| Список размещения потенциальных избирательных центров | | | | |
|--|-----------------------------|------------------------|--------------|------------------------|
| Название | Зал | Адрес | Город | Почтовый индекс |
| La Plaza De Cultura Y Artes | Conference Rm 406 | 501 N Main St | Los Angeles | 90012 |
| Castelar Elementary School | Auditorium | 840 Yale St | Los Angeles | 90012 |
| The Music Center | 1 st Floor Lobby | 135 N Grand Ave | Los Angeles | 90012 |
| Chinatown Library | Meeting Room | 639 N Hill St | Los Angeles | 90012 |
| Elysian Therapeutic Rec | MPR | 929 Academy Rd | Los Angeles | 90012 |
| Japanese American Cultural & Community Center | Doizaki Gallery | 244 S San Pedro St | Los Angeles | 90012 |
| Evans Community Adult School | Cafeteria | 717 N Figueroa St | Los Angeles | 90012 |
| County Administration | Conference Rm 140 | 500 W Temple St | Los Angeles | 90012 |
| Solano Ave Elementary School | MPR/ Library | 615 Solano Ave | Los Angeles | 90012 |
| Grand Central Market | Basement | 317 S Broadway | Los Angeles | 90013 |
| Toberman Recreation Center | Gymnasium | 1725 Toberman St | Los Angeles | 90015 |
| Abram Friedman Occupational Center | Auditorium | 1646 S Olive Street | Los Angeles | 90015 |
| LA Trade Tech College | Gymnasium | 400 W Washington Blvd | Los Angeles | 90015 |
| Bob Hope Patriotic Hall | Dining Room | 1816 S Figueroa St | Los Angeles | 90015 |
| Asian American Drug Abuse Program (AADAP) | Community Room | 2900 Crenshaw Blvd | Los Angeles | 90016 |
| I Club Fais Do | Ballroom | 5257 W Adams Blvd | Los Angeles | 90016 |
| West Angeles Cathedral (Church of God In Christ) | South Lobby | 3600 Crenshaw Blvd | Los Angeles | 90016 |
| Cienega Elementary School | Auditorium | 2611 S Orange Dr | Los Angeles | 90016 |
| Virginia Rd Elementary School | Auditorium | 2925 Virginia Rd | Los Angeles | 90016 |
| Smyrna 7 th Day Adventist | Fellowship Hall | 4394 W Washington Blvd | Los Angeles | 90016 |
| Baldwin Hills Library | Meeting Room | 2906 S La Brea Ave | Los Angeles | 90016 |
| Vineyard Recreation Center | Gymnasium | 2942 Vineyard Ave | Los Angeles | 90016 |
| Rancho Cienega Park Building | Child Care Center | 5001 Rodeo Rd | Los Angeles | 90016 |
| Los Angeles Bahi Center | MPR | 5755 Rodeo Rd | Los Angeles | 90016 |
| Marvin Ave Elementary School | Auditorium | 2411 Marvin Ave | Los Angeles | 90016 |
| Episcopal Church of The Advent | Parish Hall | 2614 S Longwood Ave | Los Angeles | 90016 |

АДМИНИСТРАТИВНЫЙ ПЛАН ВЫБОРОВ ОКРУГА LOS ANGELES

| Список размещения потенциальных избирательных центров | | | | |
|--|------------------------|----------------------------|--------------|------------------------|
| Название | Зал | Адрес | Город | Почтовый индекс |
| Gratts Learning Academy | MPR | 309 S Lucas Ave | Los Angeles | 90017 |
| Esperanza Elementary School | MPR | 680 Little St | Los Angeles | 90017 |
| Miguel Contreras Learning Center | Auditorium | 322 Lucas Ave | Los Angeles | 90017 |
| Washington Irving Library | MPR | 4117 W Washington Blvd | Los Angeles | 90018 |
| Math and Science College Prep | MPR | 3200 W Adams Blvd | Los Angeles | 90018 |
| Betty Hill Senior Citizen Center | Auditorium | 3570 S Denker Ave | Los Angeles | 90018 |
| Birdielee Bright Elem School | Auditorium | 1771 W 36 th St | Los Angeles | 90018 |
| Denker Recreation Center | Gymnasium | 1550 W 35 th Pl | Los Angeles | 90018 |
| Loren Miller Recreation Center | Gymnasium | 2717 Halldale Ave | Los Angeles | 90018 |
| Western Church of Los Angeles | Fellowship Hall | 1218 S Fairfax Ave | Los Angeles | 90019 |
| Arlington Heights Elementary | Auditorium | 1717 7 th Ave | Los Angeles | 90019 |
| Trinity Central Lutheran Church | Parish Hall | 987 S Gramercy Pl | Los Angeles | 90019 |
| Alta Loma Elementary School | Library | 1745 Vineyard Ave | Los Angeles | 90019 |
| Cochran Ave Baptist Church | Fellowship Hall | 1304 S Cochran Ave | Los Angeles | 90019 |
| Los Angeles High School | Memorial Hall | 4650 W Olympic Blvd | Los Angeles | 90019 |
| Ethiopian Christ Fellowship | Fellowship Hall | 3405 W Pico Blvd | Los Angeles | 90019 |
| Shatto Recreation Center | Gymnasium | 3191 W 4 th St | Los Angeles | 90020 |
| Dongguk Royal University | The Lotus Room | 440 Shatto Pl | Los Angeles | 90020 |
| Islamic Center of Southern California | Fellowship Hall | 434 S Vermont Ave | Los Angeles | 90020 |
| Mi Joo Yang Kog Church | Dining Hall | 519 S Western Ave | Los Angeles | 90020 |
| Institute of Contemporary Art | Lobby Learning | 1717 E 7 th St | Los Angeles | 90021 |
| East Los Angeles Library | Community Meeting Room | 4837 E 3 rd St | Los Angeles | 90022 |
| East La Boys & Girls Club | Gymnasium | 324 N McDonnell Ave | Los Angeles | 90022 |

АДМИНИСТРАТИВНЫЙ ПЛАН ВЫБОРОВ ОКРУГА LOS ANGELES

| Список размещения потенциальных избирательных центров | | | | |
|--|-----------------|---------------------------|--------------|------------------------|
| Название | Зал | Адрес | Город | Почтовый индекс |
| Wenger's Furniture Appliances Electronics | Main Space | 4552 Whittier Blvd | Los Angeles | 90022 |
| Saybrook Park | Community Room | 6250 E Northside Dr | Los Angeles | 90022 |
| Winter Gardens Elementary School | Cafeteria | 1277 Clela Ave | Los Angeles | 90022 |
| Garfield High School | Small Gymnasium | 5101 E 6 th St | Los Angeles | 90022 |
| Lou Costello Recreation Center | Senior Center | 3141 E Olympic Blvd | Los Angeles | 90023 |
| Ramon Garcia Recreation Center | Gymnasium | 1016 S Fresno St | Los Angeles | 90023 |
| Weingart East LA YMCA | Aerobics Studio | 2900 Whittier Blvd | Los Angeles | 90023 |
| Salazar Park | Gymnasium | 3864 Whittier Blvd | Los Angeles | 90023 |
| Hammer Museum | Nimoy Studio | 10899 Wilshire Blvd | Los Angeles | 90024 |
| Warner Elementary School | Auditorium | 615 Holmby Ave | Los Angeles | 90024 |
| Stoner Recreation Center | Gymnasium | 1835 Stoner Ave | Los Angeles | 90025 |
| Nora Sterry Elementary School | Auditorium | 1730 Corinth Ave | Los Angeles | 90025 |
| Felicia Mahood Senior Center | Auditorium | 11338 Santa Monica Blvd | Los Angeles | 90025 |
| Westwood Charter School | Auditorium | 2050 Selby Ave | Los Angeles | 90025 |
| Brockton Avenue Elementary | Auditorium | 1309 Armacost Ave | Los Angeles | 90025 |
| St Sebastian School | Cafeteria | 1430 Federal Ave | Los Angeles | 90025 |
| Echo Deep Pool | Pool Deck East | 1419 Colton St | Los Angeles | 90026 |
| Lake Street Community Center | Gymnasium | 227 N Lake St | Los Angeles | 90026 |
| Bellevue Park Recreation Center | Gymnasium | 826 N Lucile Ave | Los Angeles | 90026 |
| Silver Lake Recreation Center | Gymnasium | 1850 W Silver Lake Dr | Los Angeles | 90026 |
| Echo Park Recreation Center | Gymnasium | 1632 Bellevue Ave | Los Angeles | 90026 |
| Holy Virgin Mary Cathedral | Parish Hall | 650 Micheltorena St | Los Angeles | 90026 |
| Logan Elementary School | Auditorium | 1711 Montana St | Los Angeles | 90026 |
| Rosemont Ave Elementary School | Auditorium | 421 N Rosemont Ave | Los Angeles | 90026 |
| Mayberry St Elementary School | Library | 2414 Mayberry St | Los Angeles | 90026 |
| Belmont High School | Auditorium | 1575 W 2 nd St | Los Angeles | 90026 |

АДМИНИСТРАТИВНЫЙ ПЛАН ВЫБОРОВ ОКРУГА LOS ANGELES

| Список размещения потенциальных избирательных центров | | | | |
|--|-----------------------|--------------------------|--------------|------------------------|
| Название | Зал | Адрес | Город | Почтовый индекс |
| Los Feliz United Methodist Church | Fellowship Hall | 1800 N Western Ave | Los Angeles | 90027 |
| Los Feliz Elementary School | Auditorium | 1740 N New Hampshire Ave | Los Angeles | 90027 |
| St Casimir Roman Church | Parish Hall | 3855 Evans St | Los Angeles | 90027 |
| Masonic Lodge | Dining Room | 1900 N Vermont Ave | Los Angeles | 90027 |
| Friendship Auditorium | Friendship Auditorium | 3201 Riverside Dr | Los Angeles | 90027 |
| Los Angeles Zoo | Room B1-B2 | 5333 Zoo Dr | Los Angeles | 90027 |
| Hollywood Lutheran Church | Durkee Hall | 1733 N New Hampshire Ave | Los Angeles | 90027 |
| Yucca Park Comm. Center | Community Room | 6671 Yucca St | Los Angeles | 90028 |
| First Presbyterian-Hollywood | Upper Terrace | 6054 Yucca St | Los Angeles | 90028 |
| Los Angeles City Council-Hollywood District | Community Room | 6501 Fountain Ave | Los Angeles | 90028 |
| Grant Elementary School | Auditorium | 1530 N Wilton Pl | Los Angeles | 90028 |
| Cheremoya Avenue Elementary School | Auditorium | 6017 Franklin Ave | Los Angeles | 90028 |
| Selma Ave Elementary School | Auditorium | 6611 Selma Ave | Los Angeles | 90028 |
| Salvation Army Corps Community Center – Hollywood | Gymnasium | 5941 Hollywood Blvd | Los Angeles | 90028 |
| Lockwood Avenue Elementary School | MPR | 4345 Lockwood Ave | Los Angeles | 90029 |
| Lemon Grove Recreation Center | Auditorium | 4959 Lemon Grove Ave | Los Angeles | 90029 |
| Jewish Community Center | Gymnasium | 1110 Bates Ave | Los Angeles | 90029 |
| Los Angeles City College | MPR A, B, C | 855 N Vermont Ave | Los Angeles | 90029 |
| Hollywood Hotel | Ball Room | 1160 N Vermont Ave | Los Angeles | 90029 |
| Kingsley Elementary School | MPR | 5200 Virginia Ave | Los Angeles | 90029 |
| Ramona Elementary School | Auditorium | 1133 N Mariposa Ave | Los Angeles | 90029 |
| Managed Career Solutions Inc (MCS) | Bungalow 4 | 4311 Melrose Avenue | Los Angeles | 90029 |
| Montecito Heights Recreation Center | Gymnasium | 4545 Homer St | Los Angeles | 90031 |
| Lincoln Heights Senior Citizen Center | Recreation Room | 2323 Workman St | Los Angeles | 90031 |

АДМИНИСТРАТИВНЫЙ ПЛАН ВЫБОРОВ ОКРУГА LOS ANGELES

| Список размещения потенциальных избирательных центров | | | | |
|--|--------------------------|---------------------------|--------------|------------------------|
| Название | Зал | Адрес | Город | Почтовый индекс |
| Lincoln Heights Youth Center | Conference/ Meeting Room | 2911 Altura St | Los Angeles | 90031 |
| Church of The Epiphany | Parish Hall | 2808 Altura St | Los Angeles | 90031 |
| Dorris Place Elementary School | Auditorium | 2225 Dorris Pl | Los Angeles | 90031 |
| El Sereno Recreation Center | Auditorium | 4721 Klamath St | Los Angeles | 90032 |
| Rose Hills Recreation Center | Auditorium | 4530 Mercury Ave | Los Angeles | 90032 |
| California State University, Los Angeles | Library South 4048 | 5151 State University Dr | Los Angeles | 90032 |
| Barrio Action Youth & Family Center | Gymnasium | 4927 Huntington Dr 200 | Los Angeles | 90032 |
| Wilson High School | MPR | 4500 Multnomah St | Los Angeles | 90032 |
| Sierra Park Elementary School | Auditorium | 3170 Budau Ave | Los Angeles | 90032 |
| Hazard Recreation Center | Gymnasium | 2230 Norfolk St | Los Angeles | 90033 |
| Hollenbeck Park Rec Center | Boyle Heights Room | 415 S St Louis St | Los Angeles | 90033 |
| Boyle Heights Senior Center | Senior Center Room | 2839 E 3 rd St | Los Angeles | 90033 |
| Wabash Recreation Center | Gymnasium | 2765 Wabash Ave | Los Angeles | 90033 |
| Pecan Recreation Center | Gymnasium | 127 S Pecan | Los Angeles | 90033 |
| State Street Recreation Center | Gymnasium | 716 N State St | Los Angeles | 90033 |
| Evergreen Recreation Center | Gymnasium | 2844 E 2 nd St | Los Angeles | 90033 |
| St Camillus Catholic Church Center | Hall | 1911 Zonal Ave | Los Angeles | 90033 |
| Tenrikyo Mission | Dining Room | 117 N Saratoga St | Los Angeles | 90033 |
| Aliso-Pico Recreation Center | Gymnasium / MPR | 370 S Clarence St | Los Angeles | 90033 |
| Assumption Church | Hall | 2832 Blanchard St | Los Angeles | 90033 |
| Ramona Gardens Clubhouse | Gymnasium | 2830 Lancaster Ave | Los Angeles | 90033 |
| Boyle Heights City Hall | Community Room | 2130 E 1 st St | Los Angeles | 90033 |
| LAC+USC Health Center (Conference Rooms) | Wellness Center | 2051 Marengo St | Los Angeles | 90033 |
| Mendez High School | MPR | 1200 Plaza Del Sol E | Los Angeles | 90033 |
| Palms Westminster Presbyterian Church | Fellowship hall | 2908 Robertson Pl | Los Angeles | 90034 |
| St Mary In Palms | St Joseph Hall | 3647 Watseka Ave | Los Angeles | 90034 |

АДМИНИСТРАТИВНЫЙ ПЛАН ВЫБОРОВ ОКРУГА LOS ANGELES

| Список размещения потенциальных избирательных центров | | | | |
|--|-----------------|---------------------------|--------------|------------------------|
| Название | Зал | Адрес | Город | Почтовый индекс |
| Alexander Hamilton High School | Auditorium | 2955 S Robertson Blvd | Los Angeles | 90034 |
| Culver Palms Church of Christ | Fellowship Hall | 9733 Venice Blvd | Los Angeles | 90034 |
| Iman Cultural Center | Community Room | 3384 Motor Ave | Los Angeles | 90034 |
| Palms Elementary School | Auditorium | 3520 Motor Ave | Los Angeles | 90034 |
| Charnock Rd Elementary School | Auditorium | 11133 Charnock Rd | Los Angeles | 90034 |
| B'nai David Judea | Lobby | 8906 W Pico Blvd | Los Angeles | 90035 |
| Claude Pepper Senior Center | Auditorium | 1762 S La Cienega Blvd | Los Angeles | 90035 |
| National Council of Jewish Women | Auditorium | 543 N Fairfax Ave | Los Angeles | 90036 |
| Pan Pacific Senior Act Center | Gymnasium | 141 S Gardner St | Los Angeles | 90036 |
| Pan Pacific Park | North Gymnasium | 7600 Beverly Blvd | Los Angeles | 90036 |
| Park La Brea | Meeting Room | 475 S Curson Ave | Los Angeles | 90036 |
| Hancock Park Elementary School | Auditorium | 408 S Fairfax Ave | Los Angeles | 90036 |
| Second AME Church | Fellowship Hall | 5500 S Hoover St | Los Angeles | 90037 |
| Good Shepherd Missionary Baptist Church | Fellowship Hall | 510 W 53 rd St | Los Angeles | 90037 |
| Figuroa Church of Christ | Hall | 455 W 57 th St | Los Angeles | 90037 |
| St Cecilia Catholic Church | Parish Hall | 4230 S Normandie Ave | Los Angeles | 90037 |
| Los Angeles Swimming Stadium | Comrie Hall | 3980 Bill Robertson Ln | Los Angeles | 90037 |
| Manual Arts High School | Auditorium | 4131 S Vermont Ave | Los Angeles | 90037 |
| Paradise Baptist Church | Queens Hall | 5100 S Broadway | Los Angeles | 90037 |
| Hollywood Recreation Center | Gymnasium | 1122 Cole Ave | Los Angeles | 90038 |
| Santa Monica Blvd Elementary School | Auditorium | 1022 N Van Ness Ave | Los Angeles | 90038 |
| Chevy Chase Park Center | Auditorium | 4165 Chevy Chase Dr | Los Angeles | 90039 |
| Elysian Valley Recreation Center | Gymnasium | 1811 Ripple St | Los Angeles | 90039 |
| Allesandro Elementary School | Auditorium | 2210 Riverside Dr | Los Angeles | 90039 |
| Atwater Elementary School | Auditorium | 3271 Silver Lake Blvd | Los Angeles | 90039 |
| Citadel Outlets | Community Room | 100 Citadel Dr | Los Angeles | 90040 |

АДМИНИСТРАТИВНЫЙ ПЛАН ВЫБОРОВ ОКРУГА LOS ANGELES

| Список размещения потенциальных избирательных центров | | | | |
|--|-------------------|-----------------------------|--------------|------------------------|
| Название | Зал | Адрес | Город | Почтовый индекс |
| Yosemite Recreation Center | Yosemite Room | 1840 Yosemite Dr | Los Angeles | 90041 |
| Eagle Rock Recreation Center | Gymnasium | 1100 Eagle Vista Dr | Los Angeles | 90041 |
| Eagle Rock Plaza Shopping Center | Rm 108 | 2700 Colorado Blvd | Los Angeles | 90041 |
| Rockdale Elementary School | MPR | 1303 Yosemite Dr | Los Angeles | 90041 |
| Highland Park Sr Citizen Ctr | Auditorium | 6152 N Figueroa St | Los Angeles | 90042 |
| The York Manor | Main Room | 4908 York Blvd | Los Angeles | 90042 |
| Arroyo Seco Library | Community Room | 6145 N Figueroa St | Los Angeles | 90042 |
| All Saints Episcopal Church | Parish Hall | 5619 Monte Vista St | Los Angeles | 90042 |
| San Pascual Steam Magnet | Parish Hall | 815 San Pascual Ave | Los Angeles | 90042 |
| Yorkdale Elementary School | Auditorium | 5657 Meridian St | Los Angeles | 90042 |
| St Ignatius Church | Fellowship Hall | 6025 Monte Vista St | Los Angeles | 90042 |
| Christ Temple Cathedral | Fellowship Hall | 3125 W 54 th St | Los Angeles | 90043 |
| Van Ness Recreation Center | Recreation Center | 5720 2 nd Ave | Los Angeles | 90043 |
| 54 th Street Elementary School | Auditorium | 3816 W 54 th St | Los Angeles | 90043 |
| Grace United Methodist Church | Fellowship Hall | 4112 W Slauson Ave | Los Angeles | 90043 |
| Bret Harte Middle School | Boys Gymnasium | 9301 S Hoover St | Los Angeles | 90044 |
| Algin Sutton Recreation Center | Gymnasium | 8800 S Hoover Ave | Los Angeles | 90044 |
| Mount Carmel Recreation Center | MPR | 830 W 70 th St | Los Angeles | 90044 |
| West Athens Elementary School | Auditorium | 1110 W 119 th St | Los Angeles | 90044 |
| Raymond Ave Elementary School | Auditorium | 7511 S Raymond Ave | Los Angeles | 90044 |
| Four Points by Sheraton Hotel | Diego Ballroom | 9750 Airport Blvd | Los Angeles | 90045 |
| Cowan Ave Elementary School | Classroom | 7615 Cowan Ave | Los Angeles | 90045 |
| Westchester Recreation Center | Gymnasium | 7000 W Manchester Ave | Los Angeles | 90045 |
| Westchester Family YMCA Annex | Meeting Room Hall | 8015 S Sepulveda Blvd | Los Angeles | 90045 |
| The Proud Bird | Doolittle Room | 11022 Aviation Blvd | Los Angeles | 90045 |

АДМИНИСТРАТИВНЫЙ ПЛАН ВЫБОРОВ ОКРУГА LOS ANGELES

| Список размещения потенциальных избирательных центров | | | | |
|--|-------------------------------|----------------------------------|--------------|------------------------|
| Название | Зал | Адрес | Город | Почтовый индекс |
| Council Member 11 th District | Community Room | 7166 W Manchester Ave | Los Angeles | 90045 |
| Loyola Marymount University | East Atrium Space | 1 Loyola Marymount University Dr | Los Angeles | 90045 |
| Poinsettia Recreation Center | Gymnasium | 7341 Willoughby Ave | Los Angeles | 90046 |
| International Cinematographers | MPR | 7755 Sunset Blvd | Los Angeles | 90046 |
| Fairfax Senior Citizen Center | Auditorium | 7929 Melrose Ave | Los Angeles | 90046 |
| Melrose Elementary School | Auditorium | 731 N Detroit St | Los Angeles | 90046 |
| Will & Ariel Durant Library | Community Room | 7140 W Sunset Blvd | Los Angeles | 90046 |
| Laurel Elementary School | Auditorium | 925 N Hayworth Ave | Los Angeles | 90046 |
| Wonderland Av Elem School | MPR | 8510 Wonderland Ave | Los Angeles | 90046 |
| Fairfax High School | Rotunda Room | 7850 Melrose Ave | Los Angeles | 90046 |
| Chester Washington Golf Course | Ballroom | 1930 W 120 th St | Los Angeles | 90047 |
| Mt Tabor Baptist Church | Gold Room | 6614 S Western Ave | Los Angeles | 90047 |
| Jesse Owens Park | Gymnasium | 9651 S Western Ave | Los Angeles | 90047 |
| Los Angeles Southwest College | MPR | 1600 W Imperial Hwy | Los Angeles | 90047 |
| Faith United Methodist Church | Fellowship Hall | 2115 West 182 nd St | Los Angeles | 90047 |
| Jackie Tatum/Harvard Recreation Center | Gymnasium | 1535 W 62 nd St | Los Angeles | 90047 |
| Bethel AME Church | AA Morgan Fellowship Hall | 7900 S Western Ave | Los Angeles | 90047 |
| Washington High School | Main Gymnasium | 10860 South Denker Ave | Los Angeles | 90047 |
| Carthay Center Elem School | Auditorium | 6351 W Olympic Blvd | Los Angeles | 90048 |
| Rosewood Elementary School | Auditorium | 503 N Croft Ave | Los Angeles | 90048 |
| Brentwood Presbyterian Church | Fellowship Hall/ Gymnasium | 12000 San Vicente Blvd | Los Angeles | 90049 |
| Leo Baeck Temple | Social Hall | 1300 N Sepulveda Blvd | Los Angeles | 90049 |
| Village Lutheran Church | Fellowship Hall | 343 Church Ln | Los Angeles | 90049 |
| Barrington Recreation Center | Gymnasium | 333 S Barrington Ave | Los Angeles | 90049 |
| Ladera Park Building | Community Room | 6027 Ladera Park Ave | Los Angeles | 90056 |

АДМИНИСТРАТИВНЫЙ ПЛАН ВЫБОРОВ ОКРУГА LOS ANGELES

| Список размещения потенциальных избирательных центров | | | | |
|---|--------------------------|-----------------------------|--------------|------------------------|
| Название | Зал | Адрес | Город | Почтовый индекс |
| St Mary's Et Orthodox Church | Wolde Giorgis Hall | 5707 Shenandoah Ave | Los Angeles | 90056 |
| La Fayette Sr Citizen Center | Club Room A | 625 S La Fayette Park Pl | Los Angeles | 90057 |
| Precious Blood Church | Parish Hall | 435 S Occidental Blvd | Los Angeles | 90057 |
| Union Av Elementary School | Auditorium | 150 S Burlington Ave | Los Angeles | 90057 |
| Verbum Dei High School | Gymnasium | 11100 S Central Ave | Los Angeles | 90059 |
| Watts Labor Community Action Committee – Administration (WLCAC) | Phoenix Hall | 10950 S Central Ave | Los Angeles | 90059 |
| Enterprise Park | Gymnasium | 13055 Clovis Ave | Los Angeles | 90059 |
| G. Washington Carver Park | Community Room | 1400 E 118 th St | Los Angeles | 90059 |
| Imperial Courts Recreation Center | Gymnasium | 2250 E 114 th St | Los Angeles | 90059 |
| Martin Luther King Jr Outpatient Center | Conference Room | 12012 S Compton Avenue | Los Angeles | 90059 |
| 109 th St Recreation Center | Gymnasium | 1464 E 109 th St | Los Angeles | 90059 |
| Macedonia Baptist Church | Fellowship Hall | 1751 E 114 th St | Los Angeles | 90059 |
| Maxine Waters Emp Prep Center | Rm 101C/ Student Lounge | 10925 S Central Ave | Los Angeles | 90059 |
| AC Bilbrew Library | Meeting Room | 150 E El Segundo Blvd | Los Angeles | 90061 |
| Vanguard Learning Center | Auditorium | 13305 S San Pedro St | Los Angeles | 90061 |
| Athens Park | MPR | 12603 S Broadway | Los Angeles | 90061 |
| 122 nd St Elementary School | Auditorium | 405 E 122 nd St | Los Angeles | 90061 |
| Willowbrook Senior Center | Classroom 100 | 12915 Jarvis Ave | Los Angeles | 90061 |
| Estelle Van Meter Multipurpose Senior Center | MPR | 7600 S Avalon Blvd | Los Angeles | 90061 |
| Testimonial Cathedral COGIC | Dining Room/ Social Hall | 5701 S Western Ave | Los Angeles | 90062 |
| Exposition Park Library | Meeting Room | 3900 S Western Ave | Los Angeles | 90062 |
| Martin Luther King Rec Center | Community Room | 3916 S Western Ave | Los Angeles | 90062 |
| Harrison Elementary School | Auditorium | 3529 City Terrace Dr | Los Angeles | 90063 |
| City Terrace Park | Social Hall | 1126 Hazard Ave | Los Angeles | 90063 |
| Kennedy Elementary School | MPR | 4010 Ramboz Dr | Los Angeles | 90063 |

АДМИНИСТРАТИВНЫЙ ПЛАН ВЫБОРОВ ОКРУГА LOS ANGELES

| Список размещения потенциальных избирательных центров | | | | |
|--|----------------------------------|--------------------------------------|--------------|------------------------|
| Название | Зал | Адрес | Город | Почтовый индекс |
| East L A Community Center | MPR | 133 N Sunol Dr | Los Angeles | 90063 |
| The Riveter | 1 st Floor Open Space | 2236 S Barrington Ave | Los Angeles | 90064 |
| St Andrew`s Lutheran Church | Fellowship Hall | 11555 National Blvd | Los Angeles | 90064 |
| Riddick Youth Center | Recreation Hall | 2634 Overland Ave | Los Angeles | 90064 |
| Palms Recreation Center | Auditorium | 2950 Overland Ave | Los Angeles | 90064 |
| Liberal Arts Masonic Lodge 677 | Dining Room | 2244 Westwood Blvd | Los Angeles | 90064 |
| Cypress Park Recreation Center | Auditorium | 2630 Pepper Ave | Los Angeles | 90065 |
| Glassell Park and Recreation Center | Gymnasium | 3650 Verdugo Rd | Los Angeles | 90065 |
| Loreto St School | Auditorium | 3408 Arroyo Seco Ave | Los Angeles | 90065 |
| Saint Bedes Episcopal Church | Luther Hall | 3590 Grand View Blvd | Los Angeles | 90066 |
| Vintage Faith Foursquare Church | Sanctuary | 12668 Washington Blvd | Los Angeles | 90066 |
| Mar Vista Recreation Center | Auditorium | 11430 Woodbine St | Los Angeles | 90066 |
| Culver Community Church | Foyer | 11312 Washington Blvd | Los Angeles | 90066 |
| Marina Del Rey Middle School | MPR/ Library | 12500 Braddock Dr | Los Angeles | 90066 |
| Westfield | Community Room | 10250 Santa Monica Blvd | Los Angeles | 90067 |
| Junior Achievement | Finance Park | 6250 Forest Lawn Dr | Los Angeles | 90068 |
| Hollywood American Legion 43 | Cabaret Room | 2035 N Highland Ave | Los Angeles | 90068 |
| Roscomare Road Elem School | Cafetorium | 2425 Roscomare Rd | Los Angeles | 90077 |
| Promenade at Howard Hughes Center | Rm 209 | 6080 Center Drive | Los Angeles | 90230 |
| Palisades Recreation Center | Small Gymnasium | 851 Alma Real Dr, Pacific Palisades, | Los Angeles | 90272 |
| San Pedro High School | Auditorium Foyer | 1001 W 15 th St | Los Angeles | 90731 |
| Castlebay Lane Charter Elementary School | Performing Arts Center | 19010 Castlebay Ln | Los Angeles | 91326 |
| El Cariso County Regional Park | MPR | 13100 Hubbard St | Los Angeles | 91342 |
| Sepulveda Church of Christ | Activity Room | 8500 Haskell Ave | Los Angeles | 91343 |
| Studio City Recreation Center | MPR | 12621 Rye St | Los Angeles | 91604 |

АДМИНИСТРАТИВНЫЙ ПЛАН ВЫБОРОВ ОКРУГА LOS ANGELES

| Список размещения потенциальных избирательных центров | | | | |
|--|------------------------------------|-----------------------------|-----------------|------------------------|
| Название | Зал | Адрес | Город | Почтовый индекс |
| Los Nietos Middle School | Cafeteria | 11425 Rivera Rd | Los Nietos | 90606 |
| Lynwood City Hall | Bateman Hall (Thompson Auditorium) | 11331 Ernestine Ave | Lynwood | 90262 |
| City of Lynwood Youth Center | Gymnasium | 11409 Birch St | Lynwood | 90262 |
| Lynwood Middle School | Gymnasium | 12124 Bullis Rd | Lynwood | 90262 |
| Will Rogers Elementary School | MPR | 11220 Duncan Ave | Lynwood | 90262 |
| Webster Elementary School | MPR | 3602 Winter Canyon Rd | Malibu | 90265 |
| Malibu High School | Stage | 30215 Morning View Dr | Malibu | 90265 |
| Fire Camp #8 | Cafeteria | 1960 Rambla Pacifico | Malibu | 90265 |
| Malibu Bluffs Park | Main Room | 24250 Pacific Coast Hwy | Malibu | 90265 |
| Journey of Faith | Next Steps | 1243 Artesia Blvd | Manhattan Beach | 90266 |
| Manhattan Beach Middle School | MPR | 1501 N Redondo Ave | Manhattan Beach | 90266 |
| Joslyn Community Center | Auditorium | 1601 Valley Dr | Manhattan Beach | 90266 |
| First Lutheran Church | Sanctuary | 1100 N Poinsettia Ave | Manhattan Beach | 90266 |
| Robinson Elementary School | Cafeteria | 80 Morningside Dr | Manhattan Beach | 90266 |
| Pennekamp Elementary School | MPR/ Cafeteria | 110 S Rowell Ave | Manhattan Beach | 90266 |
| The Riveter Marina Del Rey | Meeting Room | 4505 Glencoe Ave | Marina Del Rey | 90292 |
| Burton Chace Park | Auditorium | 13650 Mindanao Way | Marina Del Rey | 90292 |
| First Baptist Church of Maywood | Lyman Hall | 3759 E 057 th St | Maywood | 90270 |
| Southeast Rio Vista YMCA | Assembly Room | 4801 E 58 th St | Maywood | 90270 |
| Laborers Union Local 300 | Hall west | 14800 Devonshire St | Mission Hills | 91345 |
| San Jose Elementary School | Auditorium | 14928 Clymer St | Mission Hills | 91345 |
| Calvary Grace Church | Fellowship Hall | 2520 Peck Rd | Monrovia | 91016 |
| Monrovia High School /Career Center | Rm 210 | 845 W Colorado Blvd | Monrovia | 91016 |
| Monrovia Public Library | Community Room | 321 S Myrtle Ave | Monrovia | 91016 |

АДМИНИСТРАТИВНЫЙ ПЛАН ВЫБОРОВ ОКРУГА LOS ANGELES

| Список размещения потенциальных избирательных центров | | | | |
|--|-----------------|--------------------------|---------------|------------------------|
| Название | Зал | Адрес | Город | Почтовый индекс |
| Monrovia Community Center | Kay Dalton Room | 119 W Palm Ave | Monrovia | 91016 |
| Quiet Cannon | Sunset Room | 901 Via San Clemente | Montebello | 90640 |
| Montebello Elks Lodge 2051 | Hall | 506 W Whittier Blvd | Montebello | 90640 |
| Senior Citizen Center | Main Hall | 115 S Taylor Ave | Montebello | 90640 |
| Cathy Hensel Youth Center | Gymnasium | 236 S George Hensel Dr | Montebello | 90640 |
| Eastmont Intermediate School | Choir Rm 51 | 400 Bradshawe St | Montebello | 90640 |
| Applied Technology Center High School | MPR | 1200 Mines Ave | Montebello | 90640 |
| Brightwood Elementary School | Cafeteria | 1701 Brightwood St | Monterey Park | 91754 |
| Robert Hill Lane Elementary | Auditorium | 1500 Ave Cesar Chavez | Monterey Park | 91754 |
| St. Thomas Aquinas Catholic Church | Parish Hall | 1501 S Atlantic Blvd | Monterey Park | 91754 |
| Shepherd of The Hills UMC | Wesley Hall | 333 S Garfield Ave | Monterey Park | 91754 |
| Praise Alive Worship Center | Extension Room | 201 S New Ave | Monterey Park | 91755 |
| Sierra Vista Park | Main Room | 311 N Rural Dr | Monterey Park | 91755 |
| Garvey Ranch Park | Community Room | 781 S Orange Ave | Monterey Park | 91755 |
| Mountview Retirement Home | Lounge | 2640 Honolulu Ave | Montrose | 91020 |
| Light on The Corner | Fellowship Hall | 1911 Waltonia Dr | Montrose | 91020 |
| American Legion Post #507 | Meeting Hall | 24527 Spruce St | Newhall | 91321 |
| Old Town Newhall Library | MPR | 22704 9 th St | Newhall | 91321 |
| Valley View Elementary School | MPR | 19414 Sierra Estates Dr | Newhall | 91321 |
| William S. Hart Ranch and Museum | Heart Hall | 24151 Newhall Ave | Newhall | 91321 |
| Peachland Ave Elementary Sch | MPR | 24800 Peachland Ave | Newhall | 91321 |
| Our Lady Perpetual Help Church | Conference Room | 23233 Lyons Ave | Newhall | 91321 |
| Newhall Community Center | MPR | 22421 Market Street | Newhall | 91321 |
| Pico Canyon Elementary School | Library | 25255 Pico Canyon Rd | Newhall | 91381 |

АДМИНИСТРАТИВНЫЙ ПЛАН ВЫБОРОВ ОКРУГА LOS ANGELES

| Список размещения потенциальных избирательных центров | | | | |
|--|-------------------------|-------------------------|-----------------|------------------------|
| Название | Зал | Адрес | Город | Почтовый индекс |
| James Monroe High School | MPR | 9229 Haskell Ave | North Hills | 91343 |
| Mayall St Elementary School | Auditorium | 16701 Mayall St | North Hills | 91343 |
| Langdon Ave Elementary School | Auditorium | 8817 Langdon Ave | North Hills | 91343 |
| Sepulveda Middle School | Evans Hall | 15330 Plummer St | North Hills | 91343 |
| Korean Church of North Los Angeles | Fellowship Hall | 8756 Woodley Ave | North Hills | 91343 |
| North Hollywood Recreation Center | Senior Center | 11430 Chandler Blvd | North Hollywood | 91601 |
| St Paul First Lutheran Church | Gymnasium | 5244 Tujunga Ave | North Hollywood | 91601 |
| Maurice Sendak Elementary | Library | 11414 Tiara St | North Hollywood | 91601 |
| Masonic Lodge | Banquet Hall | 5122 Tujunga Ave | North Hollywood | 91601 |
| North Weddington Recreation Center | Gymnasium | 10844 Acama St | North Hollywood | 91602 |
| Wat Thai Temple | Rm 201 – 203 | 12909 Cantara St | North Hollywood | 91605 |
| St Paul Catholic Church | Big Hall | 13050 Vanowen St | North Hollywood | 91605 |
| Madison Middle School | Auditorium | 13000 Hart St | North Hollywood | 91605 |
| Strathern Elementary School | Auditorium | 7939 Saint Clair Ave | North Hollywood | 91605 |
| Valley Plaza Recreation Center | Gymnasium | 12240 Archwood St | North Hollywood | 91606 |
| Roy Romer Middle School | MPR | 6501 Laurel Canyon Blvd | North Hollywood | 91606 |
| Victory Bl Elementary School | Auditorium | 6315 Radford Ave | North Hollywood | 91606 |
| Northridge Fashion Center Shopping Center | Charming Charlie Rm 130 | 9301 Tampa Ave | Northridge | 91324 |
| Nobel Middle School | MPR | 9950 Tampa Ave | Northridge | 91324 |
| Dearborn St Elementary School | Auditorium | 9240 Wish Ave | Northridge | 91325 |
| Northridge Academy High School | Gymnasium | 9601 Zelzah Ave | Northridge | 91325 |
| New Life Church of the Nazarene | Sanctuary | 10650 Reseda Blvd | Northridge | 91326 |
| In Christ Community Church | Banquet Hall | 19514 Rinaldi St | Northridge | 91326 |

АДМИНИСТРАТИВНЫЙ ПЛАН ВЫБОРОВ ОКРУГА LOS ANGELES

| Список размещения потенциальных избирательных центров | | | | |
|--|--------------------------------------|-----------------------------|-------------------|------------------------|
| Название | Зал | Адрес | Город | Почтовый индекс |
| Beckford Av Elementary School | Auditorium | 19130 Tulsa St | Northridge | 91326 |
| Norwalk Masonic Center | Dining Room | 12345 Rosecrans Ave | Norwalk | 90650 |
| Cerritos College | Public Affairs Bldg Conference Rm | 11110 Alondra Blvd | Norwalk | 90650 |
| Norwalk Regional Library | Meeting Room | 12350 Imperial Hwy | Norwalk | 90650 |
| St John of God Church | Fellowship Hall | 13819 Pioneer Blvd | Norwalk | 90650 |
| New River Elementary School | MPR | 13432 Halcourt Ave | Norwalk | 90650 |
| John Glenn High School | Gymnasium | 13520 Shoemaker Ave | Norwalk | 90650 |
| Edmondson Elementary School | MPR | 15121 Grayland Ave | Norwalk | 90650 |
| Johnston Elementary School | MPR | 13421 Fairford Ave | Norwalk | 90650 |
| American Legion Post 359 | Meeting Room | 11986 Front St | Norwalk | 90650 |
| Norwalk Presbyterian Church | Fellowship Hall | 11345 Rosecrans Ave | Norwalk | 90650 |
| Doubletree Hilton | Estate & Chateau | 13111 Sycamore Dr | Norwalk | 90650 |
| Sanatan Dharma Temple | Hall | 15311 Pioneer Blvd | Norwalk | 90650 |
| Norwalk Arts & Sports Complex | Rich Rehearsal Hall | 13200 Clarkdale Ave | Norwalk | 90650 |
| Bel Air Bay Club | Dining Room | 16801 Pacific Coast Hwy | Pacific Palisades | 90272 |
| Palisades Charter High School | Mercer Hall | 15777 Bowdoin St | Pacific Palisades | 90272 |
| Palisades Lutheran Church | Narthex | 15905 Sunset Blvd | Pacific Palisades | 90272 |
| David M. Gonzales Recreation Center | Gymnasium | 10943 Herrick Ave | Pacoima | 91331 |
| Pacoima Library | Meeting Room | 13605 Van Nuys Blvd | Pacoima | 91331 |
| Telfair Avenue Elementary | MPR | 10975 Telfair Ave | Pacoima | 91331 |
| Pacoima Community Center | Community Room | 11243 Glenoaks Blvd | Pacoima | 91331 |
| Alicia Broadous-Duncan Senior Center | MPR | 11300 Glenoaks Blvd | Pacoima | 91331 |
| Masonic Lodge | Dining Room | 2231 E Avenue Q | Palmdale | 93550 |
| Palmdale B P O E Lodge 2027 | Meeting Room | 2705 E Avenue Q | Palmdale | 93550 |
| St Mary's Catholic Church | Parish Hall | 1600 E Avenue R 4 | Palmdale | 93550 |
| Palmdale High School | Independent Study Room | 2137 E Avenue R | Palmdale | 93550 |
| Sage Intermediate | Library | 38060 20 th St E | Palmdale | 93550 |

АДМИНИСТРАТИВНЫЙ ПЛАН ВЫБОРОВ ОКРУГА LOS ANGELES

| Список размещения потенциальных избирательных центров | | | | |
|--|--------------------------------|----------------------------|------------------------|------------------------|
| Название | Зал | Адрес | Город | Почтовый индекс |
| Oak Tree Community Day School | MPR | 37230 037 th St | Palmdale | 93550 |
| Tamarisk Elementary School | Cafeteria | 1834 E Avenue Q 5 | Palmdale | 93550 |
| Cactus Intermediate School | Lobby | 3243 E Avenue R 8 | Palmdale | 93550 |
| Palmdale Learning Plaza | Library | 38043 Division St | Palmdale | 93550 |
| Joshua Hills Elementary School | Cafeteria Stage | 3030 Fairfield Ave | Palmdale | 93550 |
| Palmdale City Hall | Cultural Center Joshua Room | 38300 Sierra Hwy | Palmdale | 93550 |
| Palmdale Court House | Department A14 | 38256 Sierra Hwy | Palmdale | 93550 |
| Desert Willow Intermediate | Library | 36555 Sunny Ln | Palmdale | 93550 |
| Gregg Anderson Academy | Community Center | 5151 Avenue N-8 | Palmdale | 93551 |
| Golden Poppy Elementary School | Gymnasium | 37802 Rockie Ln | Palmdale | 93552 |
| Mesquite Elementary School | Cafeteria | 37622 43 rd St | Palmdale | 93552 |
| Stephen Sorensen County Park | Gymnasium | 16801 E Ave P | Palmdale | 93591 |
| Stephen Sorensen County Park | MPR | 16801 E Ave P | Palmdale | 93591 |
| Lake Los Angeles Elementary School | Cafeteria / MPR | 16310 E Ave Q | Palmdale | 93591 |
| Palos Verdes Intermediate | MPR | 2161 Via Olivera | Palos Verdes Estates | 90274 |
| Palos Verdes High School | MPR | 600 Cloyden Rd | Palos Verdes Peninsula | 90274 |
| South Coast Botanic Gardens | Frances Young Hall | 26300 Crenshaw Blvd | Palos Verdes Peninsula | 90274 |
| Lunada Bay Elementary | MPR | 520 Paseo Lunado | Palos Verdes Peninsula | 90274 |
| Mid Valley Senior Center | Main Gymnasium | 8801 Kester Ave | Panorama City | 91402 |
| Sepulveda Recreation Center | Gymnasium | 8825 Kester Ave | Panorama City | 91402 |
| Liggett Elementary School | Auditorium | 9373 Moonbeam Ave | Panorama City | 91402 |
| Goodwill Southern California | Community Room | 14565 Lanark St | Panorama City | 91402 |
| Ranchito Ave Elementary School | Auditorium | 7940 Ranchito Ave | Panorama City | 91402 |
| Our Lady Rosary School | Church Hall | 14813 Paramount Blvd | Paramount | 90723 |

АДМИНИСТРАТИВНЫЙ ПЛАН ВЫБОРОВ ОКРУГА LOS ANGELES

| Список размещения потенциальных избирательных центров | | | | |
|--|-----------------------|--------------------------|--------------|------------------------|
| Название | Зал | Адрес | Город | Почтовый индекс |
| Progress Park Recreation Center | Auditorium | 15500 Downey Ave | Paramount | 90723 |
| Keppel Elementary School | Class Rm 1 & 2 | 6630 Mark Keppel St | Paramount | 90723 |
| Gaines Elementary School | Cafeteria | 7340 Jackson St | Paramount | 90723 |
| Paramount Park Gym | Meeting Room | 14400 Paramount Blvd | Paramount | 90723 |
| Pasadena City Hall | Council Chambers | 100 N Garfield Ave | Pasadena | 91101 |
| First United Methodist Church | Great Hall | 500 E Colorado Blvd | Pasadena | 91101 |
| Villa Parke Community Center | Auditorium | 363 E Villa St | Pasadena | 91101 |
| Red Hen Press | Literary Center | 1540 Lincoln Ave | Pasadena | 91103 |
| First AME Church-Pasadena | Fellowship Hall | 1700 N Raymond Ave | Pasadena | 91103 |
| Cleveland Elementary School | Cafetorium | 524 Palisade St | Pasadena | 91103 |
| Robinson Park Recreation Center | MPR | 1081 N Fair Oaks Ave | Pasadena | 91103 |
| New Revelation Baptist Church | Youth Chapel | 855 N Orange Grove Blvd | Pasadena | 91103 |
| New Horizon School | Auditorium | 651 N Orange Grove Blvd | Pasadena | 91103 |
| Imperial Venue – Banquet Hall | Ball Room | 1175 N Lake Ave | Pasadena | 91104 |
| Westminster Presbyterian Church | Morrison Hall | 1757 N Lake Ave | Pasadena | 91104 |
| Art Center College of Design – 870 Building | Lobby Area | 870 S Raymond Ave | Pasadena | 91105 |
| Holliston United Methodist Church | Randal Scott Hall | 1305 E Colorado Blvd | Pasadena | 91106 |
| Trinity Lutheran Church | Gymnasium | 997 E Walnut St | Pasadena | 91106 |
| Boston Center of Performing Arts | Lobby | 70 N Mentor Ave | Pasadena | 91106 |
| Pasadena City College | Circadian Rm C145 | 1570 E Colorado Blvd | Pasadena | 91106 |
| First Church of The Nazarene | Rm 246 | 3700 E Sierra Madre Blvd | Pasadena | 91107 |
| First Taiwanese Presbyterian Church | Social Hall | 2425 Seneca St | Pasadena | 91107 |
| Victory Park | Gymnasium | 2575 Paloma St | Pasadena | 91107 |
| Eaton Canyon Nature Center | Auditorium | 1750 N Altadena Dr | Pasadena | 91107 |
| Pearblossom Elementary School | Auditorium/ Cafeteria | 12828 E Avenue W | Pearblossom | 93553 |

АДМИНИСТРАТИВНЫЙ ПЛАН ВЫБОРОВ ОКРУГА LOS ANGELES

| Список размещения потенциальных избирательных центров | | | | |
|---|---------------------------------|---------------------------|---------------|------------------------|
| Название | Зал | Адрес | Город | Почтовый индекс |
| Pico Park Community Center | Auditorium A, B & C | 9528 Beverly Blvd | Pico Rivera | 90660 |
| Pico Rivera Library | Meeting Room | 9001 Mines Ave | Pico Rivera | 90660 |
| Rivera Park | Community Rec Center Auditorium | 9530 Shade Lane | Pico Rivera | 90660 |
| Durfee Elementary School | Cafeteria and Staff Room | 4220 Durfee Ave | Pico Rivera | 90660 |
| Birney Elementary School | Cafeteria | 8501 Orange Ave | Pico Rivera | 90660 |
| South Ranchito Elementary School | Cafeteria | 5241 Passons Blvd | Pico Rivera | 90660 |
| City of Pico Rivera Parks and Recreation Department – Senior Center | Rm 2 | 9200 Mines Ave | Pico Rivera | 90660 |
| Montebello Gardens Elem School | Cafetorium | 4700 Pine St | Pico Rivera | 90660 |
| Magee Elementary School | Cafeteria | 8200 Serapis Ave | Pico Rivera | 90660 |
| Pico Rivera City Hall | Council Chambers | 6615 Passons Blvd | Pico Rivera | 90660 |
| Dockweiler Youth Center | Community Room A-B-C | 12505 Vista Del Mar | Playa Del Rey | 90293 |
| Ranch Hills Elementary School | Cafeteria | 2 Trabuco Pl | Pomona | 91766 |
| Mendoza Center | Auditorium | 851 S Hamilton Blvd | Pomona | 91766 |
| Simons Middle School | Library | 900 E Franklin Ave | Pomona | 91766 |
| Madison Elementary School | Cafeteria | 351 W Phillips Blvd | Pomona | 91766 |
| Youth and Family Club of Pomona Valley | Gymnasium | 1420 S Garey Ave | Pomona | 91766 |
| Westmont Park Recreation Center | Community Room | 1808 W 9 th St | Pomona | 91766 |
| Washington Park Community Center | Main Room | 865 E Grand Ave | Pomona | 91766 |
| Philadelphia Park Community Center | Main Room | 700 E Philadelphia St | Pomona | 91766 |
| New Life Community Church | Elevate Youth Room | 275 E Foothill Blvd | Pomona | 91767 |
| From the Heart Church | Stationary West Wing | 655 N Mills Ave | Pomona | 91767 |
| Kingsley Elementary School | Cafeteria | 1170 N Washington Ave | Pomona | 91767 |
| Village @ Indian Hill | Village Conference | 1469 E Holt Ave | Pomona | 91767 |
| Palomares Park | Senior Center | 499 E Arrow Hwy | Pomona | 91767 |
| Lincoln Ave Community Church | Timmer Hall | 1547 Lincoln Ave | Pomona | 91767 |

АДМИНИСТРАТИВНЫЙ ПЛАН ВЫБОРОВ ОКРУГА LOS ANGELES

| Список размещения потенциальных избирательных центров | | | | |
|--|------------------------------|-------------------------|---------------------|------------------------|
| Название | Зал | Адрес | Город | Почтовый индекс |
| Shield of Faith Christian Ctr | Fellowship Hall | 1750 W Holt Ave | Pomona | 91768 |
| La County Fairplex | KOA Clubhouse | 1101 W McKinley Ave | Pomona | 91768 |
| California State Polytechnic University – Pomona | URSA Minor Room | 3801 W Temple Ave | Pomona | 91768 |
| Ganesha Park Community Center | Community Center | 1575 N White Ave | Pomona | 91768 |
| North Valley Family YMCA | Community Room 2 | 11336 Corbin Ave | Porter Ranch | 91326 |
| Dominguez Hills Estates | Club House | 19009 S Laurel Park Rd | Rancho Dominguez | 90220 |
| Peninsula Community Church | Pit Room | 5640 Crestridge Rd | Rancho Palos Verdes | 90275 |
| Miraleste Intermediate School | Gymnasium | 29323 Palos Verdes Dr | Rancho Palos Verdes | 90275 |
| Vista Grande Elementary School | MPR | 7032 Purpleridge Dr | Rancho Palos Verdes | 90275 |
| Cornerstone at Pedregal School | MPR | 6069 Groveoak Pl | Rancho Palos Verdes | 90275 |
| Ascension Lutheran Church | Social Hall | 26231 Silver Spur Rd | Rancho Palos Verdes | 90275 |
| Pacific Unitarian Church | Fellowship Hall | 5621 Montemalaga Dr | Rancho Palos Verdes | 90275 |
| Ladera Linda Community Center | MPR | 32201 Forrestal Dr | Rancho Palos Verdes | 90275 |
| Miraleste Library | Main Floor | 29089 Palos Verdes Dr E | Rancho Palos Verdes | 90275 |
| Parras Middle School | MPR | 200 N Lucia Ave | Redondo Beach | 90277 |
| Beach Cities Health District | Redondo Rm & Beach Cities Rm | 514 N Prospect Ave | Redondo Beach | 90277 |
| St Andrews Presbyterian Church | Youth Center / Foyer | 301 Avenue D | Redondo Beach | 90277 |
| Redondo Beach Main Library | Meeting Room | 303 N Pacific Coast Hwy | Redondo Beach | 90277 |
| Redondo Beach Center for Spiritual Learning | Richelieu Hall | 907 Knob Hill Ave | Redondo Beach | 90277 |
| El Retiro Park | Activity Room | 126 Vista Del Parque | Redondo Beach | 90277 |
| Tulita Elementary School | Stage | 1520 S Prospect Ave | Redondo Beach | 90277 |
| First United Methodist Church | Fellowship Hall | 243 S Broadway | Redondo Beach | 90277 |

АДМИНИСТРАТИВНЫЙ ПЛАН ВЫБОРОВ ОКРУГА LOS ANGELES

| Список размещения потенциальных избирательных центров | | | | |
|--|---------------------|---------------------------|-----------------------|------------------------|
| Название | Зал | Адрес | Город | Почтовый индекс |
| Alta Vista Park | Community Center | 801 Camino Real | Redondo Beach | 90277 |
| Jefferson Elementary School | Library | 600 Harkness Ln | Redondo Beach | 90278 |
| Perry Park in North Redondo Beach | Teen Center | 2301 Grant Ave | Redondo Beach | 90278 |
| Anderson Park Senior Center | Senior Room | 3007 Vail Ave | Redondo Beach | 90278 |
| Birney (Alice M) Elementary School | Library | 1600 Green Ln | Redondo Beach | 90278 |
| Madison Elementary School | Cafeteria | 2200 Mackay Ln | Redondo Beach | 90278 |
| Lincoln Elementary School | MPR | 2223 Plant Ave | Redondo Beach | 90278 |
| Performing Arts Center | Lobby Area | 1935 Manhattan Beach Blvd | Redondo Beach | 90278 |
| Perry Park Senior Center | MPR | 2308 Rockefeller Ln | Redondo Beach | 90278 |
| Aviation Park Gymnasium | Auxiliary Gymnasium | 1935 Manhattan Beach Blvd | Redondo Beach | 90278 |
| Reseda Park and Recreation Center | Recreation Room | 18411 Victory Blvd | Reseda | 91335 |
| Reseda Women's Club | MPR | 7901 Lindley Ave | Reseda | 91335 |
| West Valley Library | Meeting Room | 19036 Vanowen St | Reseda | 91335 |
| As You Are Church | Community Room | 7855 Lindley Ave | Reseda | 91335 |
| Reseda High School | Auditorium Foyer | 18230 Kittridge St | Reseda | 91335 |
| Cleveland High School | Library | 8140 Vanalden Ave | Reseda | 91335 |
| Magnolia Science Academy 1 | MDF Room | 18238 Sherman Way | Reseda | 91335 |
| First Baptist Church | Calhoun Hall | 28 Moccasin Ln | Rolling Hills Estates | 90274 |
| Peninsula Center Library | Community Room | 701 Silver Spur Rd | Rolling Hills Estates | 90274 |
| Eldridge Rice Elementary School | MPR | 2150 Angelus Ave | Rosemead | 91770 |
| Rosemead High School | Auditorium Foyer | 9063 Mission Dr | Rosemead | 91770 |
| Mission Community United Methodist Church | Lounge | 9032 Mission Dr | Rosemead | 91770 |
| Taiwan Center | Ballroom | 3001 Walnut Grove Ave | Rosemead | 91770 |
| Whittier Narrows Golf Courses | Banquet Room | 8640 Rush St | Rosemead | 91770 |
| Rosemead Community Center | MPR | 3936 Muscatel Ave | Rosemead | 91770 |
| Garvey Community Center | Room 103 & 104 | 9108 Garvey Ave | Rosemead | 91770 |

АДМИНИСТРАТИВНЫЙ ПЛАН ВЫБОРОВ ОКРУГА LOS ANGELES

| Список размещения потенциальных избирательных центров | | | | |
|--|------------------------------|-----------------------|-----------------|------------------------|
| Название | Зал | Адрес | Город | Почтовый индекс |
| Open Bible Church | Fellowship Hall | 7915 Hellman Ave | Rosemead | 91770 |
| Blandford Elementary School | Cafeteria | 2601 Blandford Dr | Rowland Heights | 91748 |
| Carolyn Rosas County Park | Meeting Room | 18500 Farjardo St | Rowland Heights | 91748 |
| Rowland Heights Community Center | MPR | 18150 Pathfinder Rd | Rowland Heights | 91748 |
| St Elizabeth Ann Seton Church | Michael Killeen Hall | 1835 Larkvane Rd | Rowland Heights | 91748 |
| Rowland Heights Park | Community Room | 1500 Banida Ave | Rowland Heights | 91748 |
| San Dimas Canyon Golf Course | Canyon View Room | 2100 Terrebonne Ave | San Dimas | 91773 |
| San Dimas City Hall | Community Building | 245 E Bonita Ave | San Dimas | 91773 |
| Holy Name of Mary Catholic Church | Sacred Heart Hall | 724 E Bonita Ave | San Dimas | 91773 |
| Newsong Church | Children's Ministry Center | 945 W Covina Blvd | San Dimas | 91773 |
| American Legion Post 176 | Meeting Hall | 602 Pico St | San Fernando | 91340 |
| Las Palmas Park | Arts & Crafts Room | 505 S Huntington St | San Fernando | 91340 |
| San Fernando Odd Fellows | Banquet Hall | 401 Hagar St | San Fernando | 91340 |
| Vaughn Next Century Learning Center | Auditorium | 13330 Vaughn St | San Fernando | 91340 |
| O Melveny Elementary School | Auditorium | 728 Woodworth St | San Fernando | 91340 |
| Hope Christian Fellowship | Lobby | 6116 San Gabriel Blvd | San Gabriel | 91775 |
| Church of Our Savior | Cleaver Hall | 535 W Roses Rd | San Gabriel | 91775 |
| Dewey Avenue Elementary School | Library | 525 Dewey Ave | San Gabriel | 91776 |
| Asian Youth Center | Gymnasium | 100 W Clary Ave | San Gabriel | 91776 |
| San Marino Public Library | Community Meeting Barth Room | 1890 Huntington Dr | San Marino | 91108 |
| San Marino Community Church | Fellowship Hall | 1750 Virginia Rd | San Marino | 91108 |
| Angels Gate Cultural Center | Ballroom Bldg H | 3601 S Gaffey St | San Pedro | 90731 |
| Cabrillo Ave Elementary School | Auditorium | 732 S Cabrillo Ave | San Pedro | 90731 |
| Cabrillo Marina Plaza | Banquet Hall | 224 Whalers Walk | San Pedro | 90731 |
| Willenberg Special Education Center | Auditorium | 308 Weymouth Ave | San Pedro | 90732 |

АДМИНИСТРАТИВНЫЙ ПЛАН ВЫБОРОВ ОКРУГА LOS ANGELES

| Список размещения потенциальных избирательных центров | | | | |
|--|----------------------|-----------------------------|------------------|------------------------|
| Название | Зал | Адрес | Город | Почтовый индекс |
| L A Harbor Masonic Lodge | Main Hall | 1640 W 9 th St | San Pedro | 90732 |
| Little Sisters of The Poor | Auditorium | 2100 S Western Ave | San Pedro | 90732 |
| First Presbyterian Church of San Pedro | Fireside Room | 731 Averill Ave | San Pedro | 90732 |
| Peck Park and Community Center | Auditorium | 560 N Western Ave | San Pedro | 90732 |
| Golden Valley High School | Small Gymnasium | 27051 Robert C. Lee Pkwy | Santa Clarita | 91321 |
| Faith Community Church | Rm 86, 87, 88 | 24620 Meadowridge Dr | Santa Clarita | 91321 |
| Grace Baptist Church | Jr High Room | 22833 Copper Hill Dr | Santa Clarita | 91350 |
| Valencia Library | MPR | 23743 West Valencia Blvd | Santa Clarita | 91350 |
| George A. Carvalho Santa Clarita Sports Complex | Gymnasium | 20870 Centre Pointe Pkwy | Santa Clarita | 91350 |
| Santa Clarita Activities Center | Cedar Hall | 20880 Centre Pointe Pkwy | Santa Clarita | 91350 |
| Rio Norte Junior High School | MPR | 28771 Rio Norte Dr | Santa Clarita | 91354 |
| Santa Clarita Park | MPR | 27285 Seco Canyon Road | Santa Clarita | 91354 |
| Newhall Park | MPR | 24923 Newhall Avenue | Santa Clarita | 91355 |
| Rancho Santa Gertrudes Elementary | Cafeteria/Auditorium | 11233 Charlesworth Rd | Santa Fe Springs | 90670 |
| Town Center Hall | Social Hall | 11740 Telegraph Rd | Santa Fe Springs | 90670 |
| Betty Wilson Center | Main Hall | 11641 Florence Ave | Santa Fe Springs | 90670 |
| Santa Monica Civic Auditorium | East Wing | 1855 Main St | Santa Monica | 90401 |
| Santa Monica Public Library | Lobby | 601 Santa Monica Blvd | Santa Monica | 90401 |
| The Salvation Army | Fellowship Hall | 1533 4 th Street | Santa Monica | 90401 |
| Santa Monica Place Shopping Center | Community Room | 395 Santa Monica Place | Santa Monica | 90401 |
| Rustic Canyon Recreation Center | Gallery | 601 Latimer Rd | Santa Monica | 90402 |
| First United Methodist Church | Simkins Hall | 1008 11 th St | Santa Monica | 90403 |
| Roosevelt Elementary School | Auditorium | 801 Montana Ave | Santa Monica | 90403 |
| Franklin Elementary School | Cafetorium | 2400 Montana Ave | Santa Monica | 90403 |

АДМИНИСТРАТИВНЫЙ ПЛАН ВЫБОРОВ ОКРУГА LOS ANGELES

| Список размещения потенциальных избирательных центров | | | | |
|--|--------------------------------|--------------------------|----------------|------------------------|
| Название | Зал | Адрес | Город | Почтовый индекс |
| Pluralistic Elementary School | MPR | 1225 Broadway | Santa Monica | 90404 |
| Edison Language Academy | Cafeteria | 2402 Virginia Ave | Santa Monica | 90404 |
| McKinley Elementary School | Auditorium | 2401 Santa Monica Blvd | Santa Monica | 90404 |
| Virginia Park | Rm 3 Workshop 3 | 2200 Virginia Ave | Santa Monica | 90404 |
| Santa Monica High School | Cafeteria | 601 Pico Blvd | Santa Monica | 90405 |
| Olympic High School | MPR | 721 Ocean Park Blvd | Santa Monica | 90405 |
| John Muir Elementary School | MPR | 2526 6 th St | Santa Monica | 90405 |
| Will Rogers Learning Community | Cafeteria | 2401 14 th St | Santa Monica | 90405 |
| Grant Elementary School | Auditorium | 2368 Pearl St | Santa Monica | 90405 |
| Santa Monica Community College | Computer Lab | 1900 Pico Blvd | Santa Monica | 90405 |
| Marine Park | Auditorium | 1406 Marine St | Santa Monica | 90405 |
| Joslyn Park Rec Building | Rec Building Community Room | 633 Kensington Rd | Santa Monica | 90405 |
| Ocean Park Branch Library | Community Room | 2601 Main St | Santa Monica | 90405 |
| Saugus High School | Art Classroom 201 | 21900 Centurion Way | Saugus | 91350 |
| William S Hart Union High School District Office | Boardroom | 21380 Centre Pointe Pkwy | Saugus | 91350 |
| Plum Canyon Elementary Sch | MPR | 28360 Alfred Way | Saugus | 91350 |
| Mountainview Elementary School | MPR | 22201 Cypress Pl | Saugus | 91390 |
| The Help Group/Autism Center | Auditorium | 13164 Burbank Blvd | Sherman Oaks | 91401 |
| First Presbyterian Church | Fellowship Hall | 4445 Noble Ave | Sherman Oaks | 91403 |
| Cathedral of St Mary's | Conference Hall | 5329 Sepulveda Blvd | Sherman Oaks | 91411 |
| Van Nuys/ Sherman Oaks Recreation Center | Gymnasium | 14201 Huston St | Sherman Oaks | 91423 |
| Millikan Middle School | Gymnasium | 5041 Sunnyslope Ave | Sherman Oaks | 91423 |
| El Monte Wesleyan Church | Fellowship Hall | 2400 Santa Anita Ave | South El Monte | 91733 |
| San Gabriel Valley Services Center | MPR | 1441 Santa Anita Ave | South El Monte | 91733 |
| South East High School | Library | 2720 Tweedy Blvd | South Gate | 90280 |

АДМИНИСТРАТИВНЫЙ ПЛАН ВЫБОРОВ ОКРУГА LOS ANGELES

| Список размещения потенциальных избирательных центров | | | | |
|--|-------------------|-------------------------|-------------------|------------------------|
| Название | Зал | Адрес | Город | Почтовый индекс |
| Bryson Ave Elem School | Auditorium | 4470 Missouri Ave | South Gate | 90280 |
| St Helen Roman Catholic Church | Parish Hall | 8912 Madison Ave | South Gate | 90280 |
| Independence Elementary School | MPR | 8435 Victoria Ave | South Gate | 90280 |
| Liberty Blvd Elementary School | Auditorium | 2728 Liberty Blvd | South Gate | 90280 |
| Montara Ave Elementary School | MPR | 10018 Montara Ave | South Gate | 90280 |
| South Gate Middle School | Auditorium Lobby | 4100 Firestone Blvd | South Gate | 90280 |
| South Pasadena Public Library | Community Room | 1100 Oxley St | South Pasadena | 91030 |
| S Pasadena War Memorial Building | War Memorial Room | 435 Fair Oaks Ave | South Pasadena | 91030 |
| The Church of Jesus Christ Of Latter-Day Saints | Cultural Hall | 1919 Huntington Dr | South Pasadena | 91030 |
| Potrero Heights Elem School | Cafeteria | 8026 Hill Dr | South San Gabriel | 91770 |
| Walter Reed Middle School | Auditorium Foyer | 4525 Irvine Ave | Studio City | 91602 |
| Bridges Academy | Auditorium | 3921 Laurel Canyon Blvd | Studio City | 91604 |
| Fernangeles Recreation Center | Gymnasium | 8851 Laurel Canyon Blvd | Sun Valley | 91352 |
| Sun Valley Park & Recreation Center | MPR | 8133 Vineland Ave | Sun Valley | 91352 |
| Stonehurst Recreation Center | Gymnasium | 9901 Dronfield St | Sun Valley | 91352 |
| Sun Valley Library | Meeting Room | 7935 Vineland Ave | Sun Valley | 91352 |
| Our Lady of The Holy Church | Auditorium | 7800 Vineland Ave | Sun Valley | 91352 |
| Sun Valley High School | MPR | 9171 Telfair Ave | Sun Valley | 91352 |
| Fernangeles Elementary School | Auditorium | 12001 Art St | Sun Valley | 91352 |
| Jackie Robinson Park | Carroll Building | 8773 E Avenue R | Sun Village | 93543 |
| Sunland Park & Recreation Center | Senior MPR | 8651 Foothill Blvd | Sunland | 91040 |
| Sunland Elementary School | Auditorium | 8350 Hillrose St | Sunland | 91040 |
| Sylmar Recreation Center | Big Gymnasium | 13109 Borden Ave | Sylmar | 91342 |
| Sylmar Library | Meeting Room | 14561 Polk St | Sylmar | 91342 |

АДМИНИСТРАТИВНЫЙ ПЛАН ВЫБОРОВ ОКРУГА LOS ANGELES

| Список размещения потенциальных избирательных центров | | | | |
|--|--------------------|-----------------------------|--------------|------------------------|
| Название | Зал | Адрес | Город | Почтовый индекс |
| Olive View – UCLA Medical Center | Conference Center | 14445 Olive View Dr | Sylmar | 91342 |
| El Dorado Av Elem School | Auditorium | 12749 El Dorado Ave | Sylmar | 91342 |
| Dexter Park | Gymnasium | 11053 N Trail | Sylmar | 91342 |
| Veterans Memorial Park | Community Building | 13000 Sayre St | Sylmar | 91342 |
| Osceola St Elementary School | Auditorium | 14940 Osceola St | Sylmar | 91342 |
| Los Angeles Mission College | Auditorium | 13356 Eldridge Ave | Sylmar | 91342 |
| Harding St Elementary School | Auditorium | 13060 Harding St | Sylmar | 91342 |
| Brainard Avenue Elementary | Auditorium | 11407 Brainard Ave | Sylmar | 91342 |
| Sylmar Towne Shopping Center | Space 12677 | 12689 Glenoaks Blvd | Sylmar | 91342 |
| Olive Vista Middle School | Auditorium | 14600 Tyler St | Sylmar | 91342 |
| Temple Judea | Social Hall | 5429 Lindley Ave | Tarzana | 91356 |
| Seventh Day Adventist Church | Fellowship Hall | 9664 Broadway | Temple City | 91780 |
| Casa Robles | Birchard Hall | 6355 Oak Ave | Temple City | 91780 |
| Live Oak Park Community Center | Live Oak 1 | 10144 Bogue St | Temple City | 91780 |
| First United Methodist Church | Fellowship Hall | 5957 Golden West Ave | Temple City | 91780 |
| Temple City Unified School District | Board Room | 9700 Las Tunas Drive | Temple City | 91780 |
| Torrance 1 st Presbyterian Church | Fellowship Hall | 1900 Crenshaw Blvd | Torrance | 90501 |
| Normandale Recreation Center | Gymnasium | 22400 Halldale Ave | Torrance | 90501 |
| Nativity Catholic Annex | Annex | 1415 Engracia Ave | Torrance | 90501 |
| Adams Elementary School | MPR | 2121 W 238 th St | Torrance | 90501 |
| Torrance Elementary School | MPR / Cafeteria | 2125 Lincoln Ave | Torrance | 90501 |
| Regional Occupational Center | Boardroom | 2300 Crenshaw Blvd | Torrance | 90501 |
| Van Deene Avenue Elementary | Auditorium | 826 Javelin St | Torrance | 90502 |
| West High School | Library | 20401 Victor St | Torrance | 90503 |
| Bert Lynn Middle School | A Cafeteria | 5038 Halison St | Torrance | 90503 |
| First Christian Church | Fellowship Hall | 2930 El Dorado St | Torrance | 90503 |
| First Lutheran Church | Fellowship Hall | 2900 W Carson St | Torrance | 90503 |

АДМИНИСТРАТИВНЫЙ ПЛАН ВЫБОРОВ ОКРУГА LOS ANGELES

| Список размещения потенциальных избирательных центров | | | | |
|--|------------------------------|-----------------------------|--------------|------------------------|
| Название | Зал | Адрес | Город | Почтовый индекс |
| Ken Miller Recreation Center | Recreation Center | 3330 Civic Center Dr N | Torrance | 90503 |
| George Nakano Theater | Theater | 3301 Torrance Blvd | Torrance | 90503 |
| Toyota Meeting Hall | Toyota Hall | 3330 Civic Center Dr | Torrance | 90503 |
| Jefferson Middle School | MPR | 21717 Talisman St | Torrance | 90503 |
| Anza Elementary School | MPR | 21400 Ellinwood Dr | Torrance | 90503 |
| Katy Geissert Civic Center Library | Meeting Room | 3301 Torrance Blvd | Torrance | 90503 |
| Madrona Middle School | MPR/ Cafeteria | 21364 Madrona Ave | Torrance | 90503 |
| Yukon Elementary School | Cafetorium | 17815 Yukon Ave | Torrance | 90504 |
| North High School | East Cafeteria | 3620 W 182 nd St | Torrance | 90504 |
| Arlington Elementary School | MPR | 17800 Van Ness Ave | Torrance | 90504 |
| Hamilton Adult School | Room K-1 | 2606 W 182 nd St | Torrance | 90504 |
| Lincoln Elementary School | MPR Room H-101 | 2418 W 166 th St | Torrance | 90504 |
| Arnold Elementary School | MPR | 4100 W 227 th St | Torrance | 90505 |
| Seaside Elementary School | Cafetorium | 4651 Sharynne Ln | Torrance | 90505 |
| Richardson Middle School | Room 16 | 23751 Nancy Lee Ln | Torrance | 90505 |
| Sea Aire Golf Club | Meeting Room | 22730 Lupine Dr | Torrance | 90505 |
| Levy Adult Center | MPR | 3420 W 229 th Pl | Torrance | 90505 |
| El Camino Community College | East Dining Room | 16007 Crenshaw Blvd | Torrance | 90506 |
| Hull Middle School | Gymnasium | 2080 231 st St | Torrance | 91606 |
| The Great Caesar | Banquet Hall | 6723 Foothill Blvd | Tujunga | 91042 |
| Pinewood Elementary School | Auditorium | 10111 Silverton Ave | Tujunga | 91042 |
| Mountain View Elementary School | Auditorium | 6410 Olcott St | Tujunga | 91042 |
| Arroyo Seco Junior High School | MPR | 27171 Vista Delgado Dr | Valencia | 91354 |
| Helmets Elementary School | Rm 44 & 45 | 27300 Grandview Dr | Valencia | 91354 |
| Hilton Garden Inn | Pacific Room A&B | 27710 The Old Rd | Valencia | 91355 |
| Valencia Hills Club | Recreation Room | 24060 Oak Vale Dr | Valencia | 91355 |
| Hyatt Hotel | Saugus/ Castaic Room | 24500 Town Center Dr | Valencia | 91355 |
| Christ Lutheran Church | Fellowship Hall | 25816 Tournament Rd | Valencia | 91355 |
| College of The Canyons | Student Center/ Cafeteria | 26455 Rockwell Road | Valencia | 91355 |

АДМИНИСТРАТИВНЫЙ ПЛАН ВЫБОРОВ ОКРУГА LOS ANGELES

| Список размещения потенциальных избирательных центров | | | | |
|--|-------------------|-----------------------------|--------------|------------------------|
| Название | Зал | Адрес | Город | Почтовый индекс |
| Valencia Valley Elementary | MPR | 23601 Carrizo Dr | Valencia | 91355 |
| Old Orchard Elementary School | Library | 25141 Avenida Rondel | Valencia | 91355 |
| Old Orchard II Associates | Clubhouse | 23919 Avenida Entrana #3166 | Valencia | 91355 |
| Kittridge Street Elem School | Auditorium | 13619 Kittridge St | Van Nuys | 91401 |
| Van Nuys Elementary School | Auditorium | 6464 Sylmar Ave | Van Nuys | 91401 |
| Van Nuys Recreation Center | Recreation Center | 14301 Vanowen St | Van Nuys | 91405 |
| Zev Yaroslavsky Family Support Center | Community Room | 7555 Van Nuys Blvd | Van Nuys | 91405 |
| East Valley Center – LA Animal Shelter | Community Room | 14409 Vanowen St | Van Nuys | 91405 |
| PTSA 31 st District | Lamson Auditorium | 17445 Cantlay St | Van Nuys | 91406 |
| Bassett St Elementary School | Auditorium | 15756 Bassett St | Van Nuys | 91406 |
| Van Nuys High School | Auditorium | 6535 Cedros Ave | Van Nuys | 91411 |
| Boys and Girls Club/Venice | Community Room | 2232 Lincoln Blvd | Venice | 90291 |
| Westminster Avenue Elementary School | Auditorium | 1010 Abbot Kinney Blvd | Venice | 90291 |
| Venice Adult Skills Center | Rotunda Room | 611 5 th Ave | Venice | 90291 |
| Penmar Recreation Center | Gymnasium | 1341 Lake St | Venice | 90291 |
| Coeur D`Alene Ave Elementary | Auditorium | 810 Coeur D Alene Ave | Venice | 90291 |
| Westminster Senior Center | Community Room | 1234 Pacific Ave | Venice | 90291 |
| Oakwood Recreation Center | Gymnasium | 767 California Ave | Venice | 90291 |
| The Rose Room | Rental Space | 6 Rose Ave | Venice | 90291 |
| Walnut Senior Center | Club Room 2 | 21215 La Puente Rd | Walnut | 91789 |
| Mt San Antonio College | 9c Stage | 1100 N Grand Ave | Walnut | 91789 |
| St Lorenzo Ruiz Catholic Church | Vellueei Hall | 747 Meadow Pass Rd | Walnut | 91789 |
| Walnut High School | MPR + Stage | 400 Pierre Rd | Walnut | 91789 |
| Cyrus J. Morris Elementary School | MPR | 19875 E Calle Baja Dr | Walnut | 91789 |
| Plaza West Covina Shopping Center | Center Court | 112 Plaza Drive | West Covina | 91790 |

АДМИНИСТРАТИВНЫЙ ПЛАН ВЫБОРОВ ОКРУГА LOS ANGELES

| Список размещения потенциальных избирательных центров | | | | |
|--|---------------------------|-------------------------|------------------|------------------------|
| Название | Зал | Адрес | Город | Почтовый индекс |
| West Covina Christian Church | Room 10 | 1100 E Cameron Ave | West Covina | 91790 |
| San Jose Edison Charter Academy | MPR | 2021 W Alwood St | West Covina | 91790 |
| West Covina Library | Meeting Room | 1601 W West Covina Pkwy | West Covina | 91790 |
| Monte Vista Elementary School | MPR | 1615 Eldred Ave | West Covina | 91790 |
| West Covina Unified School District | Education Resource Center | 1717 W Merced Ave | West Covina | 91790 |
| Orangewood Elementary School | Cafeteria/ MPR | 1440 S Orange Ave | West Covina | 91790 |
| Community Presbyterian Church | Fellowship Hall | 540 E Vine Ave | West Covina | 91790 |
| Rowland Ave Elementary Sch | Cafeteria | 1355 E Rowland Ave | West Covina | 91790 |
| Mt Calvary Faith Lutheran Church | Fellowship Hall | 2110 W Francisquito Ave | West Covina | 91790 |
| West Covina City Hall | Community Room | 1444 W Garvey Ave S | West Covina | 91790 |
| Traweek Middle School | Auditorium | 1941 E Rowland Ave | West Covina | 91791 |
| Cameron Park Community Center | MPR | 1305 E Cameron Ave | West Covina | 91791 |
| Vine Elementary School | Cafetorium | 1901 E Vine Ave | West Covina | 91791 |
| Merced Elementary School | Cafeteria | 1545 E Merced Ave | West Covina | 91791 |
| Workman Ave Elementary Sch | Cafeteria | 1941 E Workman Ave | West Covina | 91791 |
| Cortez Park Senior Citizen Center | North Wing | 2501 E Cortez St | West Covina | 91791 |
| Hollingworth Elementary | MPR | 3003 Hollingworth St | West Covina | 91792 |
| Shadow Oak Park Recreation Center | Community Hall | 2121 Shadow Oak Dr | West Covina | 91792 |
| Calvary Church | Fellowship Hall | 7115 Shoup Ave | West Hills | 91307 |
| Plummer Park Community Center | Fiesta Hall | 7377 Santa Monica Blvd | West Hollywood | 90046 |
| West Hollywood Library | Community Room | 625 N San Vicente Blvd | West Hollywood | 90069 |
| Westlake Village City Hall | Community Room | 31200 Oak Crest Dr | Westlake Village | 91361 |
| Trinity Lutheran Church | Gymnasium | 11716 Floral Dr | Whittier | 90601 |
| YMCA of Greater Whittier | Gymnasium | 12510 Hadley St | Whittier | 90601 |
| First United Methodist Church | Room 120 | 13222 Bailey St | Whittier | 90601 |
| Mill Elementary School | MPR | 4030 Workman Mill Rd | Whittier | 90601 |

АДМИНИСТРАТИВНЫЙ ПЛАН ВЫБОРОВ ОКРУГА LOS ANGELES

| Список размещения потенциальных избирательных центров | | | | |
|--|-------------------|------------------------|--------------|------------------------|
| Название | Зал | Адрес | Город | Почтовый индекс |
| Orange Grove Elementary School | MPR | 10626 Orange Grove Ave | Whittier | 90601 |
| Palm Park | Palm Room | 5703 Palm Ave | Whittier | 90601 |
| Redemption Hill Church | McClintock Hall | 16153 Russell St | Whittier | 90603 |
| E Whittier Methodist Church | Greer Hall | 10005 Cole Rd | Whittier | 90603 |
| The Warehouse 4Square Church | Fellowship Hall | 10925 Valley Home Ave | Whittier | 90603 |
| Murphy Ranch Elementary School | Cafetorium | 16021 Janine Dr | Whittier | 90603 |
| El Camino High School | MPR | 14625 Keese Dr | Whittier | 90604 |
| South Whittier Public Library | Meeting Room | 11543 Colima Rd | Whittier | 90604 |
| Liberty Community Plaza | Constitution Hall | 14181 Telegraph Rd | Whittier | 90604 |
| Parnell Park Community and Senior Center | Walnut Room | 15390 Lambert Rd | Whittier | 90604 |
| Southern California University of Health Sciences | Gymnasium | 16200 Amber Valley Dr | Whittier | 90604 |
| Orchard Dale Elementary School | Banquet Hall | 10625 Cole Rd | Whittier | 90604 |
| St Gregory The Great Cath Church | Parish Hall | 13935 Telegraph Rd | Whittier | 90604 |
| East Whittier Christian Church | Fellowship Hall | 9915 Mills Ave | Whittier | 90604 |
| Whittier Union High School District | Boardroom | 9401 Painter Ave | Whittier | 90605 |
| Amelia Mayberry Park | Gymnasium | 13201 Meyer Rd | Whittier | 90605 |
| Adventure Park | Gymnasium | 10130 Gunn Ave | Whittier | 90605 |
| Pioneer High School | Large Gymnasium | 10800 Benavon St | Whittier | 90606 |
| West Whittier Elementary School | Cafetorium | 6411 Norwalk Blvd | Whittier | 90606 |
| Salem Lutheran Church ELCA | Robinson Hall | 6442 Glengarry Ave | Whittier | 90606 |
| Sorensen Park | MPR | 11419 Rose Hedge Dr | Whittier | 90606 |
| Family Life Apostolic Church | Fellowship Hall | 7435 Norwalk Blvd | Whittier | 90606 |
| Wilmington Recreation Center | MPR | 325 N Neptune Ave | Wilmington | 90744 |
| Harbor Christian Center | Ezell Hall | 1551 Wilmington Blvd | Wilmington | 90744 |
| Banning's Landing Community Center | Gymnasium | 100 E Water St | Wilmington | 90744 |
| Wilmington Park Elementary | Auditorium | 1140 Mahar Ave | Wilmington | 90744 |

АДМИНИСТРАТИВНЫЙ ПЛАН ВЫБОРОВ ОКРУГА LOS ANGELES

| Список размещения потенциальных избирательных центров | | | | |
|--|----------------------|-------------------------|----------------|------------------------|
| Название | Зал | Адрес | Город | Почтовый индекс |
| Banning Recreation Center | Main Gymnasium | 1331 Eubank Ave | Wilmington | 90744 |
| Wilmington Senior Citizen Center | Lobby | 1371 Eubank Ave | Wilmington | 90744 |
| Gulf Avenue Elementary School | Auditorium | 828 W L St | Wilmington | 90744 |
| Winnetka Recreation Center | Gymnasium | 8401 Winnetka Ave | Winnetka | 91306 |
| Limerick Ave Elementary School | Auditorium | 8530 Limerick Ave | Winnetka | 91306 |
| First Baptist Church | Snyder Hall | 20553 Sherman Way | Winnetka | 91306 |
| St Joseph Korean Catholic Center | Social Hall | 20124 Saticoy St | Winnetka | 91306 |
| Winnetka Ave Elementary School | Auditorium | 8240 Winnetka Ave | Winnetka | 91306 |
| Canoga Park Presbyterian | Hyatt Hall | 22103 Vanowen St | Woodland Hills | 91303 |
| Motion Picture & Tv Hospital | Country House Lounge | 23388 Mulholland Dr | Woodland Hills | 91364 |
| St Luke's Lutheran Church | Fellowship Hall | 5312 Comercio Way | Woodland Hills | 91364 |
| Serrania Avenue Elementary School | Auditorium | 5014 Serrania Ave | Woodland Hills | 91364 |
| Disabled Amer Veterans #73 | Meeting Room | 6543 Corbin Ave | Woodland Hills | 91367 |
| New Life Church | Fellowship Hall | 6115 Fallbrook Ave | Woodland Hills | 91367 |
| Hale Charter Academy | Library | 23830 Califa St | Woodland Hills | 91367 |
| El Camino Real High School | Foyer | 5440 Valley Circle Blvd | Woodland Hills | 91367 |
| Owensmouth Gardens | Community Room | 6300 Owensmouth Ave | Woodland Hills | 91367 |

АДМИНИСТРАТИВНЫЙ ПЛАН ВЫБОРОВ ОКРУГА LOS ANGELES

| Список потенциальных мест расположения центров голосования | | | | |
|---|-----------------------------|---------------------------|-----------------|-----------------|
| Название | Название | Название | Название | Название |
| Alhambra City Hall | City Hall | 111 S 1 st St | Alhambra | 91801 |
| Alhambra Place Shopping Center | Shopping Center | 100 E Main St | Alhambra | 91801 |
| Korean Pilgrim Baptist Church | Place of Worship | 2518 W Grand Ave | Alhambra | 91801 |
| Bob Lucas Memorial Library and Literacy Center | City Facility | 2659 Lincoln Ave | Altadena | 91001 |
| Altadena Library District | City Facility | 600 E Mariposa St | Altadena | 91001 |
| Arcadia City Hall | City Hall | 240 W Huntington Dr | Arcadia | 91007 |
| Azusa City Hall | City Hall | 213 E Foothill Blvd | Azusa | 91702 |
| Irwindale City Hall | City Hall | 5050 Irwindale Ave | Baldwin Park | 91706 |
| Bell City Hall | City Hall | 6330 Pine Ave | Bell Gardens | 90201 |
| Los Cerritos YMCA | Community/Rec Center (YMCA) | 15530 S Woodruff Ave | Bellflower | 90706 |
| Bellflower Main Post Office | Post Office | 9835 Flower St | Bellflower | 90706 |
| Beverly Hills City Hall | City Hall | 455 N Rexford Dr | Beverly Hills | 90210 |
| Beverly Hills Main Post Office | Post Office | 325 N Maple Dr | Beverly Hills | 90210 |
| Beverly Terrace Hotel | Private Business | 469 N Doheny Dr | Beverly Hills | 90210 |
| Bradbury City Hall | City Hall | 600 Winston Ave | Bradbury | 91008 |
| Joaquin Miller Elem School | Public School K-12 | 720 E Providencia Ave | Burbank | 91501 |
| Belmont Village Senior Living | Senior Housing | 455 E Angeleno Ave | Burbank | 91501 |
| Calvary Chapel | Place of Worship | 2707 N Glenoaks Blvd | Burbank | 91504 |
| Fire Station #13 | City Facility | 2713 Thornton Ave | Burbank | 91504 |
| Le Bleu Chateau | Senior Housing | 1900 Grismer Ave | Burbank | 91504 |
| Northwest Branch Library | City Library | 3323 W Victory Blvd | Burbank | 91505 |
| Gary Marshall Theatre | Private Business | 4252 W Riverside Dr | Burbank | 91505 |
| Bret Harte Elementary School | Public School K-12 | 3200 W Jeffries Ave | Burbank | 91505 |
| Jordan Middle School | Public School K-12 | 420 S Mariposa St | Burbank | 91506 |
| Woodbury University | Private College/University | 7500 Glenoaks Blvd | Burbank | 91510 |
| Calabasas City Hall | City Facility | 26135 Mureau Rd | Calabasas | 91302 |
| Santa Clarita Cleaners | Colleges and Universities | 27125 Sierra Hwy, Ste 329 | Canyon Country | 91351 |

АДМИНИСТРАТИВНЫЙ ПЛАН ВЫБОРОВ ОКРУГА LOS ANGELES

| Список потенциальных мест расположения центров голосования | | | | |
|---|-----------------------|--------------------------------|------------------|-----------------|
| Название | Название | Название | Название | Название |
| Fire Station #10 | Other Public Facility | 1860 E Del Amo Blvd | Carson | 90746 |
| Cerritos Public Library | City Library | 18025 Bloomfield Ave | Cerritos | 90703 |
| Cerritos City Hall | City Hall | 18125 Bloomfield Ave | Cerritos | 90703 |
| City of Cerritos – Cerritos Senior Center | Community/Rec Center | 12340 South St | Cerritos | 90703 |
| City of Industry City Hall | City Hall | 15625 Stafford St | City of Industry | 91744 |
| Claremont City Hall | City Hall | 207 Harvard Ave | Claremont | 91711 |
| City of Commerce Public Library – Rosewood | City Library | 5655 Jillson St | Commerce | 90040 |
| Greenwood Branch – Veterans | City Library | 6134 Greenwood Ave | Commerce | 90040 |
| City of Commerce City Hall | City Hall | 2535 Commerce Way | Commerce | 90040 |
| St Marcellinus Church | Place of Worship | 2349 Strong Ave | Commerce | 90040 |
| Covina Post Office | Post Office | 545 N Rimsdale Ave | Covina | 91722 |
| Covina Public Library | City Library | 234 N 2 nd Ave | Covina | 91723 |
| Covina City Hall | City Hall | 125 E College St | Covina | 91723 |
| Downey City Hall | City Hall | 11111 Brookshire Ave | Downey | 90241 |
| Indust Prop&Tech.Workers | Private Business | 8706 Clela St | Downey | 90241 |
| The Real Estate Center | Private Business | 11917 Paramount Blvd | Downey | 90242 |
| Fire Station #1 | Other Public Facility | 12222 Paramount Blvd | Downey | 90242 |
| Duarte Church of The Nazarene | Place of Worship | 2047 S Mountain Ave | Duarte | 91010 |
| El Monte City Hall | City Hall | 11333 Valley Blvd | El Monte | 91731 |
| El Monte SDA Church | Place of Worship | 3318 Washington Ave | El Monte | 91731 |
| Norwood Library | County Library | 4550 Peck Rd | El Monte | 91732 |
| El Segundo City Hall | City Hall | 350 Main St | El Segundo | 90245 |
| Fleet Feet Sports | Private Business | 16545 Ventura Blvd | Encino | 91436 |
| Gardena City Hall | City Hall | 1700 W 162 nd St | Gardena | 90247 |
| Gardena Buddhist Church | Place of Worship | 1517 166 th St | Gardena | 90247 |
| Thornburg Park | City Parks and Rec | 2320 West 149 th St | Gardena | 90249 |
| Grandview Branch Library | City Library | 1535 5 th St | Glendale | 91201 |

АДМИНИСТРАТИВНЫЙ ПЛАН ВЫБОРОВ ОКРУГА LOS ANGELES

| Список потенциальных мест расположения центров голосования | | | | |
|---|----------------------------|----------------------------|------------------|-----------------|
| Название | Название | Название | Название | Название |
| Toll Middle School | Public School K-12 | 700 Glenwood Rd | Glendale | 91202 |
| The Salvation Army | Community Organization | 320 W Windsor Rd | Glendale | 91204 |
| The Salvation Army | Community Organization | 801 S Central Ave | Glendale | 91204 |
| Marshall Elementary School | Public School K-12 | 1201 E Broadway | Glendale | 91205 |
| Library Connection | City Library | 1100 E Chevy Chase Dr | Glendale | 91205 |
| Glendale City Hall | City Hall | 613 E Broadway | Glendale | 91206 |
| Scholl Canyon Estates | Senior Housing | 1551 E Chevy Chase Dr | Glendale | 91206 |
| Verdugo Elementary School | Public School K-12 | 1751 N Verdugo Rd | Glendale | 91208 |
| Luther Burbank Middle School | Public School K-12 | 3700 Jeffries Ave, | Glendale | 91505 |
| Cypress Heating & Air Cond | Private Business | 547 S Loraine Ave | Glendora | 91741 |
| Granada Hills Library | City Library | 10640 Petit Ave | Granada Hills | 91344 |
| Hacienda Heights Library | County Library | 16010 La Monde St | Hacienda Heights | 91745 |
| Hidden Hills City Hall | City Hall | 6165 Spring Valley Rd | Hidden Hills | 91302 |
| Crenshaw-Imperial Library | City Library | 11141 Crenshaw Blvd | Inglewood | 90303 |
| Irwindale Public Library | City Library | 5050 Irwindale Ave | Irwindale | 91706 |
| Premiere Career College | Private College/University | 12901 Ramona Blvd | Irwindale | 91706 |
| La Habra Heights City Hall | City Hall | 1245 Hacienda Rd | La Habra | 90631 |
| La Habra Christian Church | Place of Worship | 1400 Bella Vista Dr | La Habra Heights | 90631 |
| La Puente City Hall | City Hall | 15900 Main St | La Puente | 91744 |
| Weingart-Lakewood Family YMCA | Community/Rec Center | 5835 E Carson St | Lakewood | 90713 |
| Seasons II Senior Apartments | Senior Housing | 21309 Bloomfield Ave | Lakewood | 90715 |
| Total Deliverance Church | Place of Worship | 2733 W Avenue L | Lancaster | 93536 |
| Lawndale City Hall | City Hall | 14717 Burin Ave | Lawndale | 90260 |
| Crystallaire Admin Building | Private Business | 32810 165 th St | Llano | 93544 |
| Lomita City Hall | City Hall | 24300 Narbonne Ave | Lomita | 90717 |

АДМИНИСТРАТИВНЫЙ ПЛАН ВЫБОРОВ ОКРУГА LOS ANGELES

| Список потенциальных мест расположения центров голосования | | | | |
|---|---------------------------|---------------------------|-----------------|-----------------|
| Название | Название | Название | Название | Название |
| King's Way Community Church | Place of Worship | 1748 251 st St | Lomita | 90717 |
| Villa Redondo | Senior Housing | 237 Redondo Ave | Long Beach | 90803 |
| Brewitt Neighborhood Library | City Library | 4036 E Anaheim St | Long Beach | 90804 |
| Long Beach Lesbian and Gay Pride Inc | Community/Rec Center | 1017 Obispo Ave | Long Beach | 90804 |
| CSULB Beachside College Dorm | Public College/University | 4835 E Pacific Coast Hwy | Long Beach | 90804 |
| YMCA Fairfield Family | Community/Rec Center | 4949 Atlantic Ave | Long Beach | 90805 |
| Temple Corps | Place of Worship | 3090 Long Beach Blvd | Long Beach | 90807 |
| Sohma Integrative Health Ctr | Private Business | 4195 Viking Waysuite F | Long Beach | 90808 |
| Mark Twain Library | City Library | 1401 E Anaheim St | Long Beach | 90813 |
| Trinity Lutheran Church | Place of Worship | 759 Linden Ave | Long Beach | 90813 |
| Saint Mary Tower | Senior Housing | 1120 Atlantic Ave | Long Beach | 90813 |
| YMCA Los Altos | Community/Rec Center | 1720 Bellflower Blvd | Long Beach | 90815 |
| Abilityfirst – Long Beach | Other Public Facility | 3770 E Willow St | Long Beach | 90815 |
| Alma Reaves Woods Watts Library | City Library | 10205 Compton Ave | Los Angeles | 90002 |
| Neelys Educational Material | Private Business | 5950 S Broadway | Los Angeles | 90003 |
| Pico Union Library | City Library | 1030 S Alvarado St | Los Angeles | 90006 |
| Abundant Life Christian Church | Place of Worship | 3500 S Normandie Ave | Los Angeles | 90007 |
| H. Claude Hudson Comprehensive Health Center | Healthcare Facility | 2829 S Grand Avenue | Los Angeles | 90007 |
| Kilgore Manor Apt | Senior Housing | 2411 S Central Ave | Los Angeles | 90011 |
| Union Station/Gateway Transit Center/Patsaouras Transit Plaza | Transit Center/Hub | 801 Vignes St | Los Angeles | 90012 |
| Fire Station #68 | Other Public Facility | 5023 W Washington Blvd | Los Angeles | 90016 |
| Village Green Owners Association | Community Organization | 5300 Village Green | Los Angeles | 90016 |
| Disability Rights California | Community Organization | 350 S Bixel St | Los Angeles | 90017 |

АДМИНИСТРАТИВНЫЙ ПЛАН ВЫБОРОВ ОКРУГА LOS ANGELES

| Список потенциальных мест расположения центров голосования | | | | |
|--|--------------------------|-------------------------|-----------------|-----------------|
| Название | Название | Название | Название | Название |
| The Allen House | Place of Worship | 2249 S Harvard Blvd | Los Angeles | 90018 |
| St. Brendan Church | Place of Worship | 310 S Van Ness Ave | Los Angeles | 90020 |
| East LA Dialysis Center | Heath Care Facility | 5830 Whittier Blvd | Los Angeles | 90022 |
| El Camino Real Library | County Library | 4264 Whittier Blvd | Los Angeles | 90023 |
| West Los Angeles Regional Library | City Library | 11360 Santa Monica Blvd | Los Angeles | 90025 |
| Post Office | Post Office | 11420 Santa Monica Blvd | Los Angeles | 90025 |
| Le Conte Middle School | Public School K-12 LAUSD | 1316 N Bronson Ave | Los Angeles | 90028 |
| King Middle School | Public School K-12 | 4201 Fountain Ave | Los Angeles | 90029 |
| Cahuenga Branch Library | City Library | 4591 Santa Monica Blvd | Los Angeles | 90029 |
| Lincoln Heights Library | City Library | 2530 Workman St | Los Angeles | 90031 |
| Lincoln Park Recreation Center/Senior Citizen Center | City Facility | 3501 Valley Blvd | Los Angeles | 90031 |
| Audubon Center | Community/Rec Center | 4700 N Griffin Ave | Los Angeles | 90031 |
| Lincoln Park Driving School | Private Business | 3235 N Main St | Los Angeles | 90031 |
| El Sereno Library | City Library | 5226 Huntington Dr S | Los Angeles | 90032 |
| Malabar Branch Library | City Library | 2801 Wabash Ave | Los Angeles | 90033 |
| Clover Avenue Elementary School | Public School K-12 | 11020 Clover Ave | Los Angeles | 90034 |
| Robertson Library | City Library | 1719 S Robertson Blvd | Los Angeles | 90035 |
| Wilshire Courtyard | Private Business | 5700 Wilshire Blvd | Los Angeles | 90036 |
| Craft and Folk Art Museum | Private Business | 5814 Wilshire Blvd | Los Angeles | 90036 |
| Mt Moriah Baptist Church | Place of Worship | 4269 S Figueroa St | Los Angeles | 90037 |
| Silver Lake Library | City Library | 2411 Glendale Blvd | Los Angeles | 90039 |
| Chapel of St Francis – Atwater; Interfaith Refugee and Immigration Service | Place of Worship | 3621 Brunswick Ave | Los Angeles | 90039 |
| Eagle Rock Community Cultural Center | Other Public Facility | 2225 Colorado Blvd | Los Angeles | 90041 |

АДМИНИСТРАТИВНЫЙ ПЛАН ВЫБОРОВ ОКРУГА LOS ANGELES

| Список потенциальных мест расположения центров голосования | | | | |
|---|--------------------------|-----------------------------|-----------------|-----------------|
| Название | Название | Название | Название | Название |
| La Tropicana Market | Private Business | 5200 Monte Vista St | Los Angeles | 90042 |
| Angeles Mesa Library | City Library | 2700 W 52 nd St | Los Angeles | 90043 |
| Hyde Park Library | City Library | 2205 W Florence Ave | Los Angeles | 90043 |
| Angeles Mesa Presbyterian Church | Place of Worship | 3751 W 54 th St | Los Angeles | 90043 |
| John Muir Library | City Library | 1005 W 64 th St | Los Angeles | 90044 |
| Fire Station #14 | County Facility | 1401 W 108 th St | Los Angeles | 90047 |
| South Los Angeles, Chesterfield Square Center – La Animal Shelter | City Facility | 1850 W 60 th St | Los Angeles | 90047 |
| Kenter Canyon Elementary School | Public School K-12 LAUSD | 645 N Kenter Ave | Los Angeles | 90049 |
| Community Magnet School | Public School K-12 LAUSD | 11301 Bellagio Rd | Los Angeles | 90049 |
| Kenneth Hahn State Recreation Area | Community/Rec Center | 4100 S La Cienega Blvd | Los Angeles | 90056 |
| Vernon Station Post Office | Post Office | 5121 S Hampton St | Los Angeles | 90058 |
| Gospel Tabernacle Church | Place of Worship | 11861 S Main St | Los Angeles | 90061 |
| The Rhema Church | Place of Worship | 11860 S Avalon Blvd | Los Angeles | 90061 |
| Stentorians | Community/Rec Center | 1409 W Vernon Ave | Los Angeles | 90062 |
| Rancho Park Station Post Office | Post Office | 11270 Exposition Blvd | Los Angeles | 90064 |
| Richland Ave Elementary School | Public School K-12 LAUSD | 11562 Richland Ave | Los Angeles | 90064 |
| Vedanta Temple | Place of Worship | 1946 Vedanta Place | Los Angeles | 90068 |
| Macy's Postal Store | Post Office | 750 W 7 th St | Los Angeles | 90081 |
| Grace Community Church | Place of Worship | 13248 Roscoe Blvd | Los Angeles | 91352 |
| Manhattan Beach City Hall | City Hall | 1400 Highland Ave | Manhattan Beach | 90266 |
| Pacific Christian Center | Place of Worship | 1403 Pacific Ave | Manhattan Beach | 90266 |
| Manhattan Beach Chamber of Commerce/Post Office | City Facility | 425 15 th St | Manhattan Beach | 90266 |
| Target | Private Business | 1200 N Sepulveda | Manhattan Beach | 90266 |
| Monrovia City Hall | City Hall | 415 S Ivy Ave | Monrovia | 91016 |

АДМИНИСТРАТИВНЫЙ ПЛАН ВЫБОРОВ ОКРУГА LOS ANGELES

| Список потенциальных мест расположения центров голосования | | | | |
|---|-----------------------------|----------------------|------------------------|-----------------|
| Название | Название | Название | Название | Название |
| Chet Holifield Library | County Library | 1060 S Greenwood Ave | Montebello | 90640 |
| Montebello City Hall | City Hall | 1600 W Beverly Blvd | Montebello | 90640 |
| Montebello Senior Villas | Senior Homes | 2051 W Whittier Blvd | Montebello | 90640 |
| Monterey Park City Hall | City Hall | 320 W Newmark Ave | Monterey Park | 91754 |
| Monterey Highlands Elem School | Public School K-12 | 400 Casuda Canyon Dr | Monterey Park | 91754 |
| Montrose Post Office | Post Office | 2100 Montrose Avenue | Montrose | 91020 |
| First Presbyterian Church | Place of Worship | 24317 Newhall Ave | Newhall | 91321 |
| North Hollywood Amelia Earhart Regional Library | City Library | 5211 Tujunga Ave | North Hollywood | 91601 |
| YMCA East Valley Family | Community/Rec Center (YMCA) | 5142 Tujunga Ave | North Hollywood | 91601 |
| First United Methodist Church | Place of Worship | 4832 Tujunga Ave | North Hollywood | 91601 |
| East Valley High School | Public School K-12 LAUSD | 5525 Vineland Ave | North Hollywood | 91601 |
| NOHO Senior Arts Colony | Senior Housing | 10747 Magnolia Blvd | North Hollywood | 91601 |
| Rio Vista Elementary School | Public School K-12 LAUSD | 4243 Satsuma Ave | North Hollywood | 91602 |
| Valley Plaza Library | City Library | 12311 Vanowen St | North Hollywood | 91605 |
| Valley Storefront Jewish Family | Community/Rec Center | 12821 Victory Blvd | North Hollywood | 91606 |
| The Village | Senior Housing | 9222 Corbin Ave | Northridge | 91324 |
| Pathway Christian Fellowship | Place of Worship | 9950 Balboa Blvd | Northridge | 91325 |
| Norwalk City Hall | City Hall | 12700 Norwalk Blvd | Norwalk | 90650 |
| Calvary Community Church | Place of Worship | 14626 Pioneer Blvd | Norwalk | 90650 |
| Rolling Hills City Hall | City Hall | 2 Portuguese Bend Rd | Palos Verdes Peninsula | 90274 |
| Pasadena Public Library | Other Public Facility | 285 E Walnut St | Pasadena | 91101 |
| Linda Vista Branch Library | City Library | 1281 Bryant St | Pasadena | 91103 |
| La Pintoresca Branch Library | City Library | 1355 N Raymond Ave | Pasadena | 91103 |
| Roosevelt Elementary School | Public School K-12 | 315 N Pasadena Ave | Pasadena | 91103 |
| St. Andrews Church | Place of Worship | 311 N Raymond Avenue | Pasadena | 91103 |

АДМИНИСТРАТИВНЫЙ ПЛАН ВЫБОРОВ ОКРУГА LOS ANGELES

| Список потенциальных мест расположения центров голосования | | | | |
|---|-----------------------|-----------------------------|-----------------|-----------------|
| Название | Название | Название | Название | Название |
| Shield of Faith Church | Place of Worship | 1127 N Lake Ave | Pasadena | 91104 |
| Allendale Branch Library | City Library | 1130 S Marengo Ave | Pasadena | 91106 |
| Hill Ave Branch Library | City Library | 55 S Hill Ave | Pasadena | 91106 |
| Regency Park Astoria | Senior Housing | 925 E Villa St | Pasadena | 91106 |
| Assistance League of Pasadena | Club | 820 E California Blvd | Pasadena | 91106 |
| St Phillip's Catholic Church | Place of Worship | 101 S Hill Ave | Pasadena | 91106 |
| Hastings Branch Library | City Library | 3325 E Orange Grove Blvd | Pasadena | 91107 |
| Unity Church of Pasadena | Place of Worship | 3053 E Del Mar Blvd | Pasadena | 91107 |
| Pomona Public Library | City Library | 625 S Garey Ave | Pomona | 91766 |
| Pomona City Hall | City Hall | 505 S Garey Ave | Pomona | 91766 |
| Pomona Unified School District Adult and Career Education | Public School K-12 | 1515 W Mission Blvd | Pomona | 91766 |
| Barfield Elementary School | Public School K-12 | 2181 N San Antonio Ave | Pomona | 91767 |
| Emerson Village | Senior Housing | 755 N Palomares St | Pomona | 91767 |
| Church of The Open Bible | Place of Worship | 440 W La Verne Ave | Pomona | 91767 |
| Holy Missionary Baptist | Place of Worship | 1013 San Bernardino Ave | Pomona | 91767 |
| El Retiro Branch Library | City Library | 126 Vista Del Parque | Redondo Beach | 90277 |
| Redondo Beach City Hall | City Hall | 415 Diamond St | Redondo Beach | 90277 |
| Redondo Beach Fire Station # 2 | Emergency Services | 2400 Grant Ave | Redondo Beach | 90278 |
| Council District 3 Office | Other Public Facility | 19040 Vanowen St | Reseda | 91335 |
| Rosemead City Hall | City Hall | 8838 Valley Blvd | Rosemead | 91770 |
| Schabarum Regional Park | Other Public Facility | 17250 Colima Rd | Rowland Heights | 91748 |
| San Fernando Library | County Library | 217 N Maclay Ave | San Fernando | 91340 |
| San Fernando City Hall | City Hall | 117 N Macneil St | San Fernando | 91340 |
| La Rinda Shopping Center | Shopping Center | 14723 Rinaldi St | San Fernando | 91340 |
| San Gabriel City Hall | City Hall | 425 S Mission Dr | San Gabriel | 91776 |
| St Anthony Catholic Church | Place of Worship | 1901 S San Gabriel Blvd | San Gabriel | 91776 |
| San Pedro City Hall | City Facility | 638 S Beacon St | San Pedro | 90731 |
| Seacrest Convalescent Hospital | Healthcare Facility | 1416 W 006 th St | San Pedro | 90732 |

АДМИНИСТРАТИВНЫЙ ПЛАН ВЫБОРОВ ОКРУГА LOS ANGELES

| Список потенциальных мест расположения центров голосования | | | | |
|---|--------------------------|-------------------------|------------------|-----------------|
| Название | Название | Название | Название | Название |
| Santa Fe Springs City Library | City Library | 11700 Telegraph Rd | Santa Fe Springs | 90670 |
| Santa Fe Springs City Hall | City Hall | 11710 Telegraph Rd | Santa Fe Springs | 90670 |
| Santa Fe Springs Post Office | Post Office | 11760 Telegraph Rd | Santa Fe Springs | 90670 |
| Santa Monica City Hall | City Hall | 1685 Main St | Santa Monica | 90401 |
| St. Paul's Lutheran Church | Place of Worship | 958 Lincoln Blvd | Santa Monica | 90403 |
| Lincoln Middle School | Public School K-12 | 1501 California Ave | Santa Monica | 90403 |
| Dixie Canyon Comm Charter School | Public School K-12 LAUSD | 4220 Dixie Canyon Ave | Sherman Oaks | 91423 |
| Westfield Fashion Square | Private Business | 14006 Riverside Dr | Sherman Oaks | 91423 |
| Sierra Madre Public Library | City Library | 440 W Sierra Madre Blvd | Sierra Madre | 91024 |
| Sierra Madre City Hall | City Hall | 232 W Sierra Madre Blvd | Sierra Madre | 91024 |
| Signal Hill City Hall | City Hall | 2175 Cherry Ave | Signal Hill | 90755 |
| South El Monte City Hall | City Hall | 1415 Santa Anita Ave | South El Monte | 91733 |
| Leland R. Weaver Library | County Library | 4035 Tweedy Blvd | South Gate | 90280 |
| South Pasadena City Hall | City Hall | 1414 Mission St | South Pasadena | 91030 |
| Comfort Suites | Private Business | 25380 The Old Rd | Stevenson Ranch | 91381 |
| Unitarian Universalist Church of Studio City | Place of Worship | 12355 Moorpark St | Studio City | 91604 |
| Sylmar Elementary School | Public School K-12 LAUSD | 13291 Phillippi Ave | Sylmar | 91342 |
| Encino-Tarzana Library | City Library | 18231 Ventura Blvd | Tarzana | 91356 |
| Brookdale South Tarzana | Senior Housing | 18700 Burbank Blvd | Tarzana | 91356 |
| Henderson Branch Library | City Facility | 4805 Emerald St | Torrance | 90503 |
| North Torrance Branch Library | City Facility | 3604 Artesia Blvd | Torrance | 90504 |
| Sunland – Tujunga Library | City Library | 7771 Foothill Blvd | Tujunga | 91042 |
| Mathnasium | Private Business | 27740 N McBean Pkwy | Valencia | 91354 |
| Van Nuys Library | City Library | 6250 Sylmar Ave | Van Nuys | 91401 |

АДМИНИСТРАТИВНЫЙ ПЛАН ВЫБОРОВ ОКРУГА LOS ANGELES

| Список потенциальных мест расположения центров голосования | | | | |
|---|----------------------------------|------------------------------|-------------------|-----------------|
| Название | Название | Название | Название | Название |
| Boy Scouts of America Western Los Angeles County Council | Community Organization | 16525 Sherman Way | Van Nuys | 91406 |
| Mulholland Middle School | Public School K- 12 LAUSD | 17120 Vanowen St | Van Nuys | 91406 |
| Vernon City Hall | City Hall | 4305 S Santa Fe Ave | Vernon | 90058 |
| First Baptist Church of Walnut Valley | Place of Worship | 20425 La Puente Rd | Walnut | 91789 |
| Walnut City Hall | City Hall | 21201 La Puente Rd | Walnut | 91789 |
| Sunset Square Shopping Center | Shopping Center | 1320 W Francisquito Ave | West Covina | 91790 |
| 19052-19070 Shopping Center | Private Business | 19058 La Puente Rd | West Covina | 91792 |
| Fallbrook Mall Shopping Center | Shopping Center | 22950 Vanowen St | West Hills | 91307 |
| Fire Station #7 | Other Public Facility | 864 N San Vicente Blvd | West Hollywood | 90069 |
| West Hollywood City Hall | City Hall | 8300 Santa Monica Blvd | West Hollywood | 90069 |
| Rio Hondo Community College District | Public College/Universi ty | 3600 Workman Mill Rd | Whittier | 90601 |
| Summerville Posada Whittier | Senior Housing | 8120 Painter Ave | Whittier | 90602 |
| East Whittier Friends Church | Place of Worship | 15911 Whittier Blvd | Whittier | 90603 |
| Leffingwell Manor Apartments | Senior Homes | 11410 Santa Gertrudes Ave | Whittier | 90604 |
| Realty Executives | Private Business | 13604 Whittier Blvd | Whittier | 90605 |
| Whittier Area Community Church | Place of Worship | 8100 Colima Rd | Whittier | 90605 |
| Wilmington Y M C A | Club | 1127 N Avalon Blvd | Wilmington | 90744 |

Образцы флаеров VSAP



Округ LA модернизирует способ голосования к 2020 году

Текущий способ голосования округа LA устарел и нуждается в модернизации. Избиратели должны иметь возможность голосовать, когда, где и как они хотят. Новая система голосования по решениям голосования для всех людей, является важным шагом к достижению этих целей.

ТЕКУЩЕЕ ПО СРАВНЕНИЮ С БУДУЩИМ



Ограниченный опыт голосования

Только 1 день для голосования

Избирательные участки



Любой избиратель может использовать

11 дней для голосования

Центры голосования



Оборудование для голосования устарело и недоступно для многих избирателей; ограниченное 1 устройством на место



Бумажные реестры печатаются заранее и часто требуют дополнительной печати



Избиратели могут голосовать в **любом** центре голосования по всему округу с полным языковым обслуживанием и расширенной доступностью



*Эл. избирательные книги (ePollbooks), которые получают доступ к данным в **режиме реального времени** и допускают регистрацию в тот же день



Досрочное голосование доступно только в **ограниченном** количестве мест в округе



Полностью доступное оборудование для голосования в **каждом** центре голосования



Избиратели могут голосовать только в **1 месте** в **1 день** с 7:00 до 20:00



Голосование доступно в течение **11 дней** в центрах голосования по всему округу

*Новая модель голосования позволит нам отказаться от использования предварительно напечатанных бумажных реестров и вместо этого обеспечит доступ в режиме реального времени к полной базе данных избирателей во всех местах голосования, что облегчит регистрацию избирателей в тот же день.

Подробнее на веб-сайте VSAP.lavote.net



Решения для голосования для всех людей

ПОЧЕМУ МЕНЯЕТСЯ СПОСОБ ГОЛОСОВАНИЯ

■ ДОСТУПНОСТЬ



Наше текущее оборудование для голосования устарело и предоставляет ограниченный доступ и языковые функции для многих избирателей. Новый способ голосования разработан, чтобы быть интуитивно понятным и доступным. Модель «Решения для голосования для всех людей» (VSAP) предоставляет всем избирателям, независимо от возраста, инвалидности или языка, возможность личного и независимого голосования, которая является доступной и удобной.

■ СЕРТИФИКАЦИЯ



Нынешняя система голосования была десертифицирована государственным секретарем штата California (SOS). SOS внедрил новые стандарты государственной безопасности, которые требуют от округов внедрить новые системы голосования, соответствующие новейшим государственным стандартам сертификации до президентских предварительных выборов 3 марта 2020 года.

■ ПРОИЗВОДСТВО



Учитывая возраст нашей нынешней системы голосования, больше нет производителей, которые производят запасные части, что делает систему устаревшей.

■ ТЕХНОЛОГИЯ



Наш текущий способ голосования составляет более 50 лет и обеспечивает ограниченную доступность и не хватает мощностей для голосования, чтобы вместить необходимое количество выборов и кандидатов. Новое устройство для маркировки избирательных бюллетеней (BMD) было разработано как модульное и масштабируемое, позволяющее заменять или улучшать компоненты BMD по мере развития технологии.

■ ПЕРИОД ГОЛОСОВАНИЯ

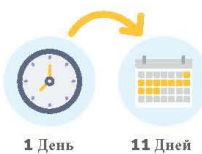

1 День

11 Дней

В настоящее время избирателям округа Los Angeles предоставляется 1 день для личного голосования и они должны голосовать в назначенном месте для голосования. В 2020 году в соответствии с Законом о выборе избирателей, избиратели будут иметь возможность голосовать в течение 11-дневного периода в любом избирательном центре, расположенном по всему округу Los Angeles.

Подробности на веб-сайте VSAP.lavote.net





ГОЛОСОВАНИЕ ДЛЯ ВСЕХ ЛЮДЕЙ

ДОСТУПНОСТЬ

Дизайн, ориентированный на человека, делает процесс голосования простым, удобным и доступным для всех.

Новый процесс голосования в округе Los Angeles призван быть интуитивно понятным и доступным для всех избирателей. Инновационные изменения позволят каждому избирателю, вне зависимости от возраста, опыта работы, инвалидности или языка, использовать способ конфиденциального и независимого голосования, который является простым и удобным.

ГИБКИЕ ВОЗМОЖНОСТИ



Избиратели смогут голосовать в любом центре для голосования на территории округа в течение избирательного периода до 11 дней. Все устройства для голосования в центрах доступны.

ИНТЕРАКТИВНЫЙ ОБРАЗЕЦ ИЗБИРАТЕЛЬНОГО БЮЛЛЕТЕНЯ (ISB)



ISB — это удобная возможность для избирателей, которые хотят заранее отметить свой выбор дома, используя персональные устройства и предпочитаемые средства. ISB создает избирательный талон наподобие посадочного талона на самолет. В центре для голосования избиратели сканируют избирательный талон, чтобы передать данные о своем выборе в BMD. Затем они могут проверить и изменить свой выбор перед тем, как отправить бюллетень.

МАРКИРАТОР БЮЛЛЕТЕНЕЙ (BMD)



BMD позволяет избирателям с легкостью адаптировать процесс голосования под свои нужды. Избиратели могут сами регулировать настройки BMD, в том числе контрастность, размер текста, угол наклона экрана, а также громкость и скорость воспроизведения звука.

Четыре режима интерфейса позволяют всем избирателям проголосовать конфиденциально и независимо.



Прикосновение
Взаимодействие с сенсорным экраном



Прикосновение + аудио
Взаимодействие с сенсорным экраном и прослушивание звуковых инструкций через наушники



Кнопки управления + аудио
Взаимодействие с тактильным устройством со шрифтом Брайля и регулируемым шнуром и прослушивание звуковых инструкций через наушники



A/V или двойной порт переключателя
Взаимодействие с системой через свое персональное устройство. Используя доступный порт для вспомогательных технологических устройств, просматривайте взаимодействия на экране и слушайте аудиоинструкции через наушники

Подробности на веб-сайте VSAP.lavote.net





РЕШЕНИЯ ДЛЯ ГОЛОСОВАНИЯ ДЛЯ ВСЕХ ЛЮДЕЙ

ГОЛОСОВАНИЕ ПО ПОЧТЕ: ЧТО НУЖНО ЗНАТЬ

Округ Los Angeles внес изменения в документы для голосования по почте, чтобы упростить и сделать более удобным процесс такого голосования. Во время общих выборов 6 ноября 2018 г., избиратели, голосующие по почте, впервые получили обновленные документы.

ЧТО НОВОГО?

■ НОВЫЕ ИЗБИРАТЕЛЬНЫЕ БЮЛЛЕТЕНИ И КОНВЕРТ

- Полноформатный бюллетень
- Легче читать
- Легче заполнять
- Легче понять

■ СПОСОБЫ ВОЗВРАТА

Вы легко сможете вернуть бюллетень VBM через USPS. **Почтовая марка не требуется.** Кроме того, бюллетень можно отнести в любой пункт голосования или один из новых удобно расположенных пунктов приема избирательных бюллетеней по всему округу LA.

■ МНОГОЯЗЫЧНЫЕ ИЗБИРАТЕЛЬНЫЕ БЮЛЛЕТЕНИ

Мы предлагаем бюллетени на 12 языках. Запросить многоязычный избирательный бюллетень можно по телефону нашего офиса: (800) 815-2666, вариант 3.

Как определить, что бюллетень официальный?

Официальный бюллетень 1 of 2

Отметьте ваш бюллетень

Инструкции

Вписанные кандидаты

Выборы

U.S. Postage Paid

OFFICIAL ELECTION MAIL

OFFICIAL VOTE BY MAIL BALLOTING MATERIAL — FIRST-CLASS MAIL

Конверт с обратным адресом.
Будет открыт только советом подсчета голосов.

Бюллетень должен быть возвращен или иметь почтовый штемпель с датой не позднее дня выборов. Отправленный по почте бюллетень должен быть получен Управлением по выборам не позднее чем за 3 дня после дня выборов.

Внимание: Голосование дважды на одних и тех же выборах является преступлением.

Зайдите на веб-сайт LAvote.net, чтобы запросить бюллетень для голосования по почте, найти пункт приема или отследить свой бюллетень для голосования по почте.





ГОЛОСОВАНИЕ ДЛЯ ВСЕХ ЛЮДЕЙ

**СРАВНЕНИЕ
БЕЗОПАСНОСТИ**

BMD

Маркиратор
бюллетеней

ПРОТИВ

DRE

Прямая
электронная запись

Главной функцией безопасности BMD по сравнению с DRE является то, что он создает читаемый человеком избирательный бюллетень



ПЕЧАТНЫЙ БЮЛЛЕТЕНЬ

Читабельна для проверки избирателем, аудита и пересчета

Поддерживает весь процесс аудита от избирательных бюллетеней до записи подсчитанных голосов

Централизованный подсчет в безопасном помещении на независимой системе подсчета голосов

Бюллетень не сохраняется на электронном устройстве; прозрачная система ответственности за безопасность информации

Изменения не остаются незамеченными



ЭЛЕКТРОННЫЙ БЮЛЛЕТЕНЬ

Нематериальная запись намерения избирателя, которую избиратель не может легко проверить

Ограниченная возможность проверки этих бюллетеней при подсчете голосов

Подсчет на местном устройстве угрожает безопасности

Бюллетень сохраняется в электронном виде на устройстве; повышенный риск при передаче данных

Может быть трудно определить измененные бюллетени и число голосов

Подробности на веб-сайте VSAP.Iavote.net





ГОЛОСОВАНИЕ ДЛЯ ВСЕХ ЛЮДЕЙ

БЕЗОПАСНОСТЬ

Предоставление избирателям округа Los Angeles безопасного, точного и прозрачного процесса голосования.

Новый процесс голосования в округе Los Angeles призван быть безопасными и прозрачным для всех избирателей. Существуют разные системные элементы, которые гарантируют справедливость выборов и избирательного процесса.

■ БЕЗОПАСНЫЙ ДИЗАЙН

Маркиратор бюллетеня (BMD) печатает бюллетень, который может быть проверен избирателем. Выбор избирателя печатается в виде читаемого текста и является официальным голосом. BMD намеренно не подключается к какой-либо сети или интернету. Кроме того, он не сохраняет данные избирателя или число голосов.



■ КОНФИДЕНЦИАЛЬНОСТЬ

Информация об избирателе в электронном списке избирателей не передается в BMD или систему результатов голосования. Они работают независимо друг от друга с целью защиты личной информации избирателей. Печатные бюллетени не содержат никакой информации об избирателях.



■ МНОГОФУНКЦИОНАЛЬНЫЙ КОНТРОЛЬ ДОСТУПА

Офис регистратора/секретаря округа Los Angeles соблюдает соответствующие протоколы безопасности на каждом этапе избирательного процесса. У членов избирательной комиссии есть персональные учетные данные, что позволяет уменьшить возможность несанкционированного доступа. Использование замков и пломб, защищающих от несанкционированного вскрытия, на интегрированной избирательной урне (IBU), а также чувствительного оборудования для голосования гарантирует справедливость всех выборов и контролируруемую передачу информации.

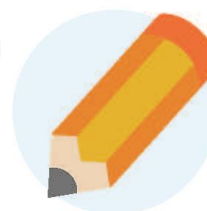

■ ПРОЗРАЧНОСТЬ И ДОСТУПНОСТЬ

Новый процесс голосования использует необходимую защиту против уязвимости системы и одновременно обеспечивает прозрачность и общественный доступ к процессу выборов путем проведения ручного аудита 1% поданных голосов в период после выборов перед сертификацией.



Подробности на веб-сайте VSAP.lavote.net





ГОЛОСОВАНИЕ ДЛЯ ВСЕХ ЛЮДЕЙ

ПРОЕКТ ПО РАЗМЕЩЕНИЮ ЦЕНТРОВ ДЛЯ ГОЛОСОВАНИЯ

В 2020 году в округе Los Angeles вместо избирательных участков будут созданы центры для голосования. Чтобы убедиться в том, что расположение этих центров удобно для избирателей, власти округа работают вместе с экспертами с целью проведения Проекта по размещению центров для голосования.

■ ЧТО МЫ ДЕЛАЕМ

Власти округа LA проведут обширный территориальный анализ, чтобы понять когда и где избиратели предпочитают голосовать.



Доступность для инвалидов



Безопасность



Удаленность



Удобство



Наличие

■ КАК МЫ ДОСТИГНЕМ ЦЕЛИ

Чтобы удовлетворить потребности общественности, власти округа будут:

- Работать непосредственно с консультативными группами граждан
- Проводить встречи заинтересованных лиц
- Проводить опросы общественности
- Предоставлять интерактивную онлайн-платформу для получения мнения общественности

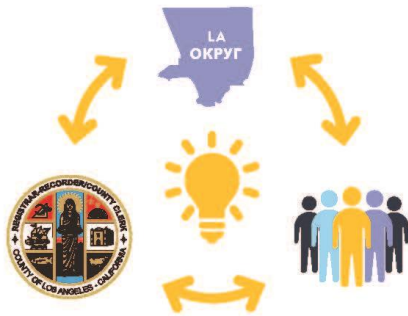

■ ЧТО ПОЛУЧАТ ИЗБИРАТЕЛИ

- Новый процесс голосования
- Удобные, безопасные и приспособленные для инвалидов центры для голосования открыты 11 дней
- Ящики для сброса бюллетеней для голосования по почте доступны в течение 29 дней
- Мобильные и временные центры для голосования
- Возможность голосовать в любом центре округа



Подробности на веб-сайте VSAP.lavote.net





Решения для голосования для всех людей

УПРОЩЕННОЕ ГОЛОСОВАНИЕ

Голосование в 2020 году даст новое впечатление!

■ ПЕРИОД ГОЛОСОВАНИЯ



- 11-дневный период голосования
- Встречайтесь с друзьями и семьей, чтобы голосовать по выходным

■ ЦЕНТРЫ ГОЛОСОВАНИЯ



- До 1000 центров голосования по всему округу LA
- Избиратели могут посетить любой доступный центр голосования

■ МАРКИРАТОР ДЛЯ ГОЛОСОВАНИЯ (BMD)

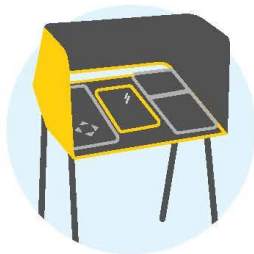

- Доступен на 13 языках
- Бумажный бюллетень будет напечатан для обзора избирателей
- Безопасный и частный

Подробности на веб-сайте VSAP.lavote.net



Брошюра VSAP



**Решения для
голосования для всех
людей**

VSAP.lavote.net

Наше видение



Решения для голосования для всех людей (VSAP), проводимые Регистратором / секретарем округа Los Angeles - это новый опыт, который модернизирует процесс голосования. VSAP предоставляет избирателям гибкие возможности, которые делают голосование простым, удобным и доступным для пользователя.

Центры голосования

Избиратели смогут отметить и отдать свой бюллетень в любом центре голосования по всему округу. Избиратель больше не будет ограничиваться голосованием на назначенном избирательном участке.



Раннее голосование

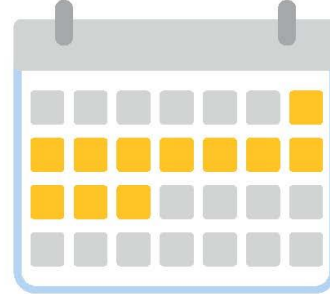

Голосование будет доступно для расширенного избирательного периода продолжительностью до 11 дней. Избиратели больше не будут ограничиваться голосованием в один конкретный день.

E-Pollbooks

E-Pollbooks (Эл. избирательные книги) подтверждают право на регистрацию любого избирателя округа и разрешают регистрацию в тот же день, предоставляя избирателям возможность голосовать в любом центре голосования.



Маркиратор для голосования (BMD)

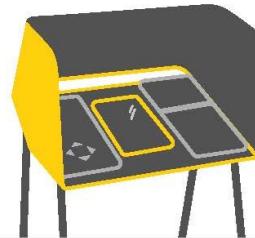

BMD предоставляет избирателям преимущества технологии для простого и доступного голосования, а также бумажный бюллетень для обеспечения безопасности и целостности выборов.

Интерактивный образец избирательного бюллетеня (ISB)

(ISB) - это удобный способ ускорить процесс голосования, позволяя избирателям предварительно маркировать их выбор на компьютере или мобильном устройстве. Избиратели могут просматривать свои выборочные бюллетени и предварительно пометить свой выбор на своем персональном устройстве и использовать предпочтительные инструменты доступности для создания талона голосования.



Избиратели могут отсканировать свой талон голосования, чтобы передать свои выборы в BMD.



Подсчет

Новая система счета представляет применение технологий обработки изображения для более открытого и прозрачного процесса подсчета.

Улучшенная система будет захватывать и хранить образцы бюллетеней, подсчитывать бюллетени BMD и VBM и обеспечивать точную отчетность о результатах.

Голосование по почте (VBM)

Новый опыт голосования по почте был реконструирован для удобства избирателей. Дизайн новой бюллетени VBM и конверта ясный и легкий для понимания. Избиратели могут отправить эти бюллетени по почте или занести их в любой пункт приема бюллетеней по всему округу.

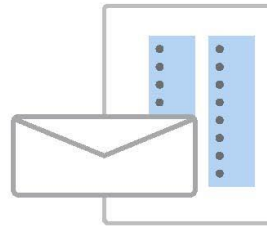

Свяжитесь с нами



Решения для голосования для всех людей

[VSAP.lavote.net](https://vsap.lavote.net)

vsap@rrcc.lacounty.gov

Подписывайтесь на нас в социальных сетях

@lacountyrrcc



DEAN C. LOGAN
Регистратор/секретарь округа



Агитационные материалы на пробные выборы

Округ L.A. улучшает то, как вы голосуете!

ГОЛОСОВАНИЕ ПРОИЗВЕЛО РЕВОЛЮЦИЮ

「Изучите новый способ голосования.」

Сентябрь 28 и 29
10:00 - 16:00

Подробнее:
LAVote.net/Mock-Election



Округ Л.А. улучшает то, как вы голосуете!

ГОЛОСОВАНИЕ ПРОИЗВЕЛО РЕВОЛЮЦИЮ

「Изучите новый способ голосования.」

Сентябрь 28 и 29, 10:00 - 16:00

Подробнее: LAVote.net/Mock-Election



РАСПОЛОЖЕНИЕ ЦЕНТРОВ ГОЛОСОВАНИЯ ДЛЯ ТЕСТОВЫХ ВЫБОРОВ

ОТКРЫТО с 10:00 до 16:00

Memorial Park
320 N. Orange Ave.
Azusa, CA 91702

Verdugo Recreation Center
3201 W. Verdugo Ave.
Burbank, CA 91505

Calabasas Senior Center
300 Civic Center Way
Calabasas, CA 91302

Carson Community Center
801 E. Carson St.
Carson, CA 90745

Liberty II Facility
19033 Studebaker Rd.
Cerritos, CA 90703

Taylor Reception Hall
1775 N. Indian Hill Blvd.
Claremont, CA 91711

Clara Street Park
4835 Clara St.
Cudahy, CA 90201

Culver City City Hall
9770 Culver Blvd.
Culver City, CA 90232

Pamela Park
2236 Goodall Ave.
Duarte, CA 91010

Glendale Central Library
222 E. Harvard St.
Glendale, CA 91205

Crowther Teen & Family Center
241 W. Dawson Ave.
Glendora, CA 91740

Petit Park Granada Hills Recreation Center
16730 Chatsworth St.
Granada Hills, CA 91344

C. Robert Lee Activity Center
21815 Pioneer Blvd.
Hawaiian Gardens, CA 90716

Betty Ainsworth Sports Center
3851 W. El Segundo Blvd.
Hawthorne, CA 90250

Clark Building
861 Valley Dr.
Hermosa Beach, CA 90254

Lennox Park
10828 Condon Ave.
Inglewood, CA 90304

San Angelo Park
245 S. San Angelo Ave.
La Puente, CA 91746

Mayflower Gardens
6570 W. Avenue L 12
Lancaster, CA 93536

Living Stone Cathedral of Worship
37721 100th St. E
Littlerock, CA 93543

MacArthur Park
1321 E. Anaheim St.
Long Beach, CA 90813

Pan American Park
5157 Centralia St.
Long Beach, CA 90808

Bethel AME Church
7900 S. Western Ave.
Los Angeles, CA 90047

Cypress Park Branch Library
1150 Cypress Ave.
Los Angeles, CA 90065

Exposition Park - Dr. Mary McLeod Bethune Regional Library
3900 S. Western Ave.
Los Angeles, CA 90062

George Washington Carver Park
1400 E. 118th St.
Los Angeles, CA 90059

Japanese American Cultural and Community Center
244 San Pedro St.
Los Angeles, CA 90012

Los Angeles Zoo
5333 Zoo Dr.
Los Angeles, CA 90027

Pio Pico Koreatown Branch Library
694 S. Oxford Ave.
Los Angeles, CA 90005

Ruben F. Salazar Park
3864 Whittier Blvd.
Los Angeles, CA 90023

Watts Labor Community Action Committee
10950 S. Central Ave.
Los Angeles, CA 90059

Yosemite Recreation Center
1840 Yosemite Dr.
Los Angeles, CA 90041

Lynwood Bateman Hall
11331 Ernestine Ave.
Lynwood, CA 90262

Malibu City Hall
23825 Stuart Ranch Rd.
Malibu, CA 90265

North Hollywood Recreation Center
11430 Chandler Blvd.
North Hollywood, CA 91601

Los Angeles County Registrar-Recorder/County Clerk
12400 Imperial Hwy.
Norwalk, CA 90650

El Nido Pacoima Community Center
11243 Glenoaks Blvd.
Pacoima, CA 91331

Stephen Sorensen Park
16801 E. Ave. P
Palmdale, CA 93591

Villa Parke Community Center Auditorium
363 E. Villa St.
Pasadena, CA 91101

Pico Park Community Center
9528 Beverly Blvd.
Pico Rivera, CA 90660

Reseda Recreation Center
18411 Victory Blvd.
Reseda, CA 91335

Carolyn Rosas County Park
18500 Farjardo St.
Rowland Heights, CA 91748

Little Sisters Of The Poor
2100 S. Western Ave.
San Pedro, CA 90732

College Of The Canyons - Valencia Campus
26455 Rockwell Canyon Rd.
Santa Clarita, CA 91355

Santa Monica College
1510 Pico Blvd.
Santa Monica, CA 90405

Van Nuys/Sherman Oaks Recreation Center
14201 Huston St.
Sherman Oaks, CA 91423

Zev Yaroslavsky Family Support Center
7555 Van Nuys Blvd.
Van Nuys, CA 91405

Mt. San Antonio College
1100 N. Grand Ave.
Walnut, CA 91789

Plummer Park
7377 Santa Monica Blvd.
West Hollywood, CA 90046

South Whittier Library
11543 Colima Rd.
Whittier, CA 90604

SBCC Thrive LA
540 North Marine Ave.
Wilmington, CA 90744

Примеры листовок демонстрационного центра

Округ L.A. улучшает то, как вы голосуете!

ГОЛОСОВАНИЕ ПРОИЗВЕЛО РЕВОЛЮЦИЮ

*Изучите новый способ голосования в
демонстрационном центре рядом с вами.*

Для местоположений и часов работы демонстрационных центров, посетите : LAVote.net/DemoCenters



Регистратор/секретарь
округа LOS ANGELES

РАСПОЛОЖЕНИЕ ДЕМОНСТРАЦИОННЫХ ЦЕНТРОВ

Huntington Park City Hall

6550 Miles Ave., Huntington Park, CA 90255

Даты и рабочие часы:

Понедельник-четверг: Октябрь 7-10, 14-17, 21-24, 28-31
Рабочие часы: 8:00-17:00

La Puente Community Center

501 Glendora Ave., La Puente, CA 91744

Даты и рабочие часы:

Понедельник-пятница: Октябрь 4, 7-11, 14-18, 21-25, 28-31
Рабочие часы: 10:00-17:00

Суббота: Октябрь 5, 12, 19, 26
Рабочие часы: 8:00-13:00

Dollarhide Community Center

301 N. Tamarind Ave., Compton, CA 90220

Даты и рабочие часы:

Понедельник-пятница: Октябрь 4, 7-11, 14-18, 21-25, 28-31
Рабочие часы: 8:00-17:00

Culver City Julian Dixon Library

4975 Overland Ave. Culver City, CA 90230

Даты и рабочие часы:

Понедельник-четверг: Октябрь 7-10, 14-17, 21-24, 28-31
Рабочие часы: 10:00-17:00

Пятница: Октябрь 4
Рабочие часы: 10:00-17:00

Суббота: Октябрь 5, 12, 19, 26
Рабочие часы: 10:00-18:00

Calabasas Tennis and Swim Center

23400 Park Sorrento, Calabasas, CA 91302

Даты и рабочие часы:

Вторник-пятница: Октябрь 4, 7-11, 14-18, 21-25, 28-31
Рабочие часы: 11:00-19:00

Суббота: Октябрь 5, 12, 19, 26
Рабочие часы: 8:00-17:00

Plummer Park

7377 Santa Monica Blvd., West Hollywood, CA 90046

Даты и рабочие часы:

Понедельник-четверг: Октябрь 7-10, 14-17, 21-24, 28-31
Рабочие часы: 10:00-19:00

Суббота: Октябрь 12, 19, 26
Рабочие часы: 9:00-17:00

Norwalk Senior Center (October 4th-12th)

14040 San Antonio Dr., Norwalk, CA 90650

Даты и рабочие часы:

Понедельник-четверг: Октябрь 7-10
Рабочие часы: 10:00-19:00

Пятница: Октябрь 4
Рабочие часы: 10:00-19:00

Суббота: Октябрь 5
Рабочие часы: 8:00-17:00

Norwalk Social Services (October 14th-31st) 11929

Alondra Blvd., Norwalk, CA 90650

Даты и рабочие часы:

Понедельник-пятница: Октябрь 14-18, 21-25, 28-31
Рабочие часы: 8:30-17:30

Long Beach City Hall

411 W. Ocean Blvd., Long Beach, CA 90802

Даты и рабочие часы:

Понедельник-четверг: Октябрь 7-10, 14-17, 21-24, 28-31
Рабочие часы: 7:30-16:30

*1-й, 2-й и 3-й вторник 12:00-20:00

H & N Jivalagian Youth Center

2242 E. Foothill Blvd., Pasadena, CA 91107

Даты и рабочие часы:

Понедельник-четверг: Октябрь 4, 7-10, 21-24, 28-31
Рабочие часы: 11:00-19:00

Суббота: Октябрь 5, 12, 19, 26
Рабочие часы: 10:00-19:00

Monrovia City Hall

415 S. Ivy Ave., Monrovia, CA 91016

Даты и рабочие часы:

Понедельник-четверг: Октябрь 4, 7-10, 21-24, 28-31
Рабочие часы: 11:00-16:00

Monrovia Library

321 S. Myrtle Ave., Monrovia, CA 91016

Даты и рабочие часы:

Суббота: Октябрь 5, 12, 19, 26
Рабочие часы: 12:00-17:00

**Часы будут изменяться в зависимости от места.*

РАСПОЛОЖЕНИЕ ДЕМОНСТРАЦИОННЫХ ЦЕНТРОВ

4–23 ноября 2019 года *

Carson City Hall

701 E. Carson St. Carson, CA 90745

Даты и рабочие часы:

Понедельник-четверг: 7:00-17:30

Закрыто: 11-го ноября

AltaMed East LA

972 Goodrich Blvd. Commerce, CA 90022

Даты и рабочие часы:

Понедельник-суббота: 14:00-19:00

Duarte High School

1565 East Central Ave. Duarte, CA 91010

Даты и рабочие часы:

Понедельник-пятница: 14:00-19:00

По субботам: 10:00-17:00

Закрыто: 11-го ноября

Jewish Federation of Greater LA

6505 Wilshire Blvd. Los Angeles, CA 90048

Даты и рабочие часы:

Понедельник-четверг: 09:00-18:00

Пятница: 09:00-16:00

The Music Center Plaza

135 N. Grand Ave. Los Angeles, CA 90012

Даты и рабочие часы:

Понедельник-пятница: 09:30-17:30

Закрыто: 7-го, 8-го и 21-го ноября

Pacoima Beautiful

13520 Van Nuys Blvd. Pacoima, California
91331

Даты и рабочие часы:

Понедельник-пятница: 09:00-17:00

Закрыто: 11-го ноября

Old Town Newhall Library

24500 Main St. Santa Clarita, CA 91321

Даты и рабочие часы:

Понедельник-четверг: 11:00-20:00

По субботам: 10:00-17:00

Закрыто: 11-го ноября

Signal Hill Public Library

1800 E. Hill St. Signal Hill, CA 90755

Даты и рабочие часы:

Понедельник, вторник и четверг: 12:00-20:00

Среда, пятница и суббота: 10:00-17:00

Закрыто: 11-го ноября

Walnut Library

21155 La Puente Rd. Walnut, CA 91789

Даты и рабочие часы:

Вторник-четверг: 10:00-20:00

По пятницам и субботам: 09:00-17:00

Закрыто: 11-го ноября

South Whittier Library

11543 Colima Rd. Whittier, CA 90604

Даты и рабочие часы:

По вторникам и средам: 10:00-20:00

По четвергам: 10:00-18:00

По пятницам: 09:00-17:00

По субботам: 09:00-16:00

Закрыто: 11-го ноября

*Часы будут изменяться в зависимости от места.

РАСПОЛОЖЕНИЕ ДЕМОНСТРАЦИОННЫХ ЦЕНТРОВ

2–21 декабря 2019 года *

Azusa City Library

729 N. Dalton Ave., Azusa, CA 91702
Даты и рабочие часы: 2-21 декабря
Понедельник-среда: 10:00-20:00
Вторник (12/10): 14:00-21:00
Четверг: 10:00-18:00
Суббота: 10:00-17:00

T. Mayne Thompson Park

14001 Bellflower Blvd., Bellflower, CA 90706
Даты и рабочие часы: 9-20 декабря
Понедельник-пятница: 11:00-20:00

George E. Gordon Clubhouse

300 E. Pine Ave., El Segundo, CA 90245
Даты и рабочие часы: 3-21 декабря
Вторник-пятница: 11:00-20:00
Суббота: 10:00-17:00

Gardena Mayme Dear Library

1731 W. Gardena Blvd., Gardena, CA 90247
Даты и рабочие часы: 3-7 декабря
Вторник-четверг: 10:00-20:00
Пятница-суббота: 10:00-18:00

Nakaoka Community Centre

1700 W. 162nd St., Gardena, CA 90247
Даты и рабочие часы: 9-20 декабря
Понедельник-пятница: 10:00-19:00

Glendora City Hall

116 E. Foothill Blvd., Glendora, CA 91741
Даты и рабочие часы: 16-20 декабря
Понедельник-пятница: 09:00-16:00

Glendora Public Library

140 Glendora Ave., Glendora, CA 91741
Даты и рабочие часы: 9-14 декабря
Понедельник и среда: 13:00-19:00
Вторник, пятница и суббота: 10:00-16:00
Четверг: 09:00-16:00

La Fetra Center

333 E. Foothill Blvd., Glendora, CA 91741
Даты и рабочие часы: 2-6 декабря
Понедельник-пятница: 09:00-16:00

Inglewood City Hall

1 W. Manchester Blvd., Inglewood, CA 90301
Даты и рабочие часы: 9-12 декабря
Понедельник-четверг: 08:00-17:00

Inglewood Public Library

101 W. Manchester Blvd., Inglewood, CA 90301
Даты и рабочие часы: 2-6 и 16-20 декабря
Понедельник-четверг: 11:00-20:00
Пятница: 11:00-18:00

La Verne Library

3640 D St., La Verne, CA 91750
Даты и рабочие часы: 2-20 декабря
Понедельник-вторник: 10:00-18:00
Среда-четверг: 11:00-20:00
Пятница: 09:00-17:00
Закрывается: 13-го декабря

Rosemead Community Recreation Center

3936 Muscatel Ave., Rosemead, CA 91770
Даты и рабочие часы: 4-21 декабря
Вторник-пятница: 08:00-18:00
Суббота: 09:00-16:00

San Fernando Library

217 N. Maclay Ave., San Fernando, CA 91340
Даты и рабочие часы: 2-21 декабря
Понедельник-среда: 11:00-19:00
Четверг: 11:00-18:00
Пятница-суббота: 09:00-17:00

South Gate Sports Center

9520 Hildreth Ave., South Gate, CA 90280
Даты и рабочие часы: 2-6 декабря
Понедельник-пятница: 10:00-19:00

Zev Yaroslavsky Family Support Center

7555 Van Nuys Blvd., Van Nuys, CA 91405
Даты и рабочие часы: 2-20 декабря
Понедельник-пятница: 08:00-17:00

*Часы будут изменяться в зависимости от места.

РАСПОЛОЖЕНИЕ ДЕМОНСТРАЦИОННЫХ ЦЕНТРОВ

6 - 31 января 2020 года

City of Claremont Human Services

1700 Danbury Rd., Claremont, CA 91711

Даты и рабочие часы: 6-31 января

Понедельник-пятница: 9:00 - 18:00

Glendale Police Community Room

131 N. Isabel St., Glendale, CA 91206

Даты и рабочие часы: 7-25 января

Вторник-пятница: 11:00 - 20:00

Суббота: 8:00-17:00

Hawaiian Gardens City Hall

21815 Pioneer Blvd., Hawaiian Gardens, CA 90716

Даты и рабочие часы: 6-31 января

Понедельник-пятница: 8:00 - 17:00

Lancaster Library

601 W. Lancaster Blvd., Lancaster, CA 93534

Даты и рабочие часы: 8-17 января

Среда: 10:00 - 20:00

Четверг и пятница: 9:00-17:00

Lennox Library

4359 Lennox Blvd., Lennox, CA 90304

Даты и рабочие часы: 6-31 января

Понедельник-четверг: 11:00 - 19:00

Пятница: 11:00-18:00

Суббота: 11:00-17:00

Littlerock Library

35119 80th St. E, Littlerock, CA 93543

Даты и рабочие часы: 21-30 января

Вторник: 11:00 - 19:00

Среда и четверг: 9:00-17:00

Willowbrook Library

11737 Wilmington Ave., Los Angeles, CA 90059

Даты и рабочие часы: 6-31 января

Понедельник и вторник: 12:00-20:00

Среда и четверг: 10:00 - 18:00

Пятница: 9:00 - 17:00

Edendale Branch Library

2011 Sunset Blvd., Los Angeles, CA 90026

Даты и рабочие часы: 6-31 января

Понедельник и среда: 10:00-20:00

Вторник и четверг: 12:00 - 20:00

Пятница: 9:30 - 17:30

Malibu Library

23519 West Civic Center Way, Malibu, CA 90265

Даты и рабочие часы: 6-31 января

Понедельник - среда: 10:00-19:00

Четверг: 10:00 - 18:00

SBCC Thrive LA

540 N. Marine Ave., Wilmington, CA 90744

Даты и рабочие часы: 6-31 января

Понедельник - пятница: 9:00-18:00

Abbot Kinney Memorial Branch Library

501 Venice Blvd., Venice, CA 90291

Даты и рабочие часы: 6-31 января

Понедельник и среда: 10:00-20:00

Вторник и четверг: 12:00 - 20:00

Пятница: 9:30 - 17:30

*Часы будут изменяться в зависимости от места.

Голосование для всех

Стратегия выбора избирательных пунктов
в округе Лос-Анджелес





1.0 ЗАКОН О ВОЗМОЖНОСТЯХ ВЫБОРА ДЛЯ ИЗБИРАТЕЛЕЙ ШТАТА КАЛИФОРНИЯ (VSA) 3

1.1 Обзор 3

1.2 Голосование для всех 3

1.2.1 Новые возможности для избирателей в округе Лос-Анджелес. 3

1.3 ТРЕБОВАНИЯ К ИЗБИРАТЕЛЬНЫМ ПУНКТАМ 5

1.3.1 Требования Закона о возможностях выбора для избирателей в отношении округа Лос-Анджелес 5

1.3.2 Эксплуатационные требования для округа Лос-Анджелес 6

2.0 ПРОЕКТ РАЗМЕЩЕНИЯ ИЗБИРАТЕЛЬНЫХ ПУНКТОВ 7

2.1 Характеристики избирательных пунктов в округе Лос-Анджелес 7

2.2 Анализ потребности 8

2.2.1 Участки исследований и фокусировки 8

2.2.2 Слои данных 17

2.3 Оценка помещений 24

2.3.1 Участие заинтересованных сторон 24

2.3.2 Оценка объектов — камеральная проверка 27

2.3.3 Проверка на месте 29

2.3 Инструмент оценки пригодности объектов в качестве избирательных пунктов 34

2.3.1 Процесс разработки инструмента 35

3.0 ДЕЯТЕЛЬНОСТЬ ПО ИНФОРМИРОВАНИЮ ОБЩЕСТВЕННОСТИ И СОТРУДНИЧЕСТВО 37

3.1 Консультативные комитеты VSAP 37

3.1.1 Вебинар по инструменту оценки пригодности объектов 37

3.2 Статистически достоверные опросы и фокус-группы 38

3.2.1 Фокус-группы 38

3.2.2 Опросы 38

3.2.3 Результаты 39

3.2.4 Выводы 40

3.3 Встречи с общественностью округа 40

3.3.1 Партнерские организации 41

3.3.2 Языковая доступность 41

3.3.3 Привлечение общественности на первом этапе 44

3.3.4 Привлечение общественности на втором этапе 47

3.3.5 Результаты 47

4.0 РЕКОМЕНДАЦИИ ПО РАЗМЕЩЕНИЮ ИЗБИРАТЕЛЬНЫХ ПУНКТОВ В ОКРУГЕ ЛОС-АНДЖЕЛЕС 48

4.1 Рекомендованная модель: критерии в отношении проживания и работы 48

4.2 Рекомендуемые места размещения урн для голосования по почте 50

4.3 Рекомендуемые помещения избирательных пунктов 51

4.4 Будущие шаги по выбору избирательных пунктов 69

APPENDICES

Appendix A Methodology for Vote Center Dimension

Appendix B Methodology for Demand Analysis

Appendix C VSAP Advisory Committee and Technical Advisory Committee

Appendix D Key Findings for Focus Groups and Surveys

Appendix E Partner Questionnaire and Invitation Letter-Round One

Appendix F Partner Questionnaire and Invitation Letter-Round Two

Appendix G Methodology for Language Access

Appendix H Community Meetings Round One Outcomes

Appendix I Recommended Vote by Mail Drop-off Locations

Appendix J Recommended Vote Centers

Appendix K Vote Center and Vote by Mail Drop-off Database- Metadata



1.0 ЗАКОН О ВОЗМОЖНОСТЯХ ВЫБОРА ДЛЯ ИЗБИРАТЕЛЕЙ ШТАТА КАЛИФОРНИЯ (VCA)

В штате Калифорния принимаются беспрецедентные усилия по созданию новой модели голосования для повышения явки избирателей. Чтобы удовлетворить потребности разнообразного и неравномерно распределенного по территории населения штата Калифорния с правом голоса, штат признал необходимость в более гибком и современном подходе, обеспечивающем избирателям более широкий выбор способов, времени и места участия в выборах. Был разработан Закон о возможностях выбора для избирателей штата Калифорния (внесенный в Сенат законопроект 450/VCA) для проведения соответствующих изменений на территории всего штата. В данном документе описывается принципиально новый подход округа Лос-Анджелес к реализации закона VCA, который изменит практику участия избирателей в президентских праймериз начиная с 2020 года.

1.1 ОБЗОР

Закон о возможностях выбора для избирателей штата Калифорния (VCA) служит основанием для разработки округами штата современных систем голосования, расширяющих возможности избирателей и делающих голосование более гибким и удобным. Основные элементы, необходимые для внедрения новой модели в округе Лос-Анджелес, включают в себя следующее:

- Урны для голосования по почте должны быть доступны за 29 дней до дня выборов.
- Расширение возможностей досрочного голосования, чтобы избирательные пункты были открыты за 10 дней до дня выборов.
- Возможность проголосовать на любом избирательном пункте на территории своего округа проживания.

Для успешного внедрения новой модели голосования было необходимо тщательно учесть существующие условия и процессы, особенно относящиеся к избирательным технологиям, бюджетным ограничениям, избирательным участкам и участию общественности. С учетом этих факторов округ Лос-Анджелес разработал инновационный подход к голосованию, включающий ряд современных методов.

1.2 ГОЛОСОВАНИЕ ДЛЯ ВСЕХ

Во исполнение Закона о возможностях выбора для избирателей штата Калифорния Бюро регистрации/канцелярия округа Лос-Анджелес (RR/CC) реализовала уникальную инициативу, известную как «Голосование для всех» (VSAP). Главное внимание в ней уделяется удобству и безопасности избирателей округа Лос-Анджелес.

Группа по разработке VSAP получала рекомендации от некоммерческих организаций, ученых, зарегистрированных избирателей, имеющих право голоса, а также консультантов из частного сектора. Используя сочетание консультативных групп, опросов, фокус-групп и технического анализа, RR/CC создало прецедент управления сложным процессом разработки новой системы голосования, соответствующей требованиям штата и местным требованиям, удовлетворяющей потребности избирателей и обеспечивающей доверие общественности.

1.2.1 Новые возможности для избирателей в округе Лос-Анджелес

Округ Лос-Анджелес с самого начала проекта привлек к участию в нем общественность, включая ориентированный на людей процесс разработки, который позволил разным избирателям с разными потребностями оставлять отзывы, которые учитывались в отдельных элементах технологического дизайна новых устройств для голосования. Общественность продолжала участвовать в проекте, помогая определять потенциальные места расположения избирательных пунктов и внося свой вклад в разработку новой модели голосования.



Устройство для голосования

В устройстве для голосования (Ballot Marking Device, BMD), которое заменяет систему InkaVote, применяется недавно разработанный метод сбора данных. Устройство снабжено современным регулируемым сенсорным дисплеем для выдачи удобного в использовании бумажного бюллетеня. Бюллетени можно прочитать или прослушать на 13 языках; встроенные наушники обеспечивают удобство голосования для всех. Имеется возможность изменять размер шрифта, цвет и контрастность, а также угол наклона экрана; встроенная урна для бюллетеней обеспечивает конфиденциальность. BMD — это автономное устройство, не подключенное к Интернету или какой-либо другой сети. После ввода данных устройство BMD распечатывает бумажный бюллетень, который избиратель может проверить перед тем, как проголосовать. Бумажный бюллетень хранится во встроенной в устройство урне для бюллетеней. Благодаря этому не нужно опускать бумажный бюллетень в отдельную урну для голосования.

Интерактивный образец бюллетеня

У избирателей есть возможность просматривать и заполнять свой образец бюллетеня на мобильном устройстве или компьютере в любом месте, в любое время. После ввода данных интерактивный образец бюллетеня (Interactive Sample Ballot ISB) генерирует пропуск на избирательный пункт. Пропуск на избирательный пункт можно распечатать или сохранить на мобильном устройстве для ускорения процесса голосования на избирательном пункте. Устройство BMD снабжено встроенным считывателем QR-кода, что позволяет избирателю сканировать пропуск на избирательный пункт и импортировать данные в бюллетене. Затем избиратель может проверить или изменить свой выбор, прежде чем проголосовать.

Электронные списки избирателей

Электронный список избирателей позволит избирателям голосовать на любом избирательном пункте в округе Лос-Анджелес. Электронный список избирателей заменит бумажный список избирателей, по которому персонал избирательного пункта проверяет возможность регистрации избирателя. В электронном

списке избирателей будет указано, проголосовал ли уже избиратель где-либо в округе, чтобы избежать голосования в нескольких местах. Это устройство сделает возможной условную регистрацию избирателей, при которой человек сможет зарегистрироваться и проголосовать в тот же день.

Улучшенный бюллетень для голосования по почте

В бюллетене с новым дизайном, выпущенном в ноябре 2018 года, используется более крупный шрифт и приводятся более ясные инструкции для большего удобства голосования по почте (Vote by Mail, VBM). Избиратели округа Лос-Анджелес могут отправить бюллетень VBM по почте без оплаты почтового сбора. Избиратели также смогут опустить бюллетень в любую из урн для бюллетеней VBM, расположенных в удобных местах на территории округа; урны будут доступны за 29 дней до дня выборов. Бюллетени VBM также будут приниматься на любом избирательном пункте в период голосования.

Более продолжительный период голосования

Избирательные пункты будут открыты за 10 дней до дня выборов, что даст избирателям возможность проголосовать на выходных в течение двух недель на любом избирательном пункте в округе Лос-Анджелес. Избирательные пункты будут открыты не менее 8 часов в сутки. При необходимости будут использоваться дополнительные мобильные и временные избирательные пункты для приема избирателей в течение более продолжительного периода голосования.

Места расположения избирательных пунктов

Избирательные пункты заменят избирательные участки, и избиратели больше не будут приписаны к определенным избирательным участкам возле своего дома. Модель, в которой используются избирательные пункты, позволяет избирателям проголосовать там, где они живут, работают, учатся, совершают покупки или развлекаются, за 10 дней до дня выборов. Избирательные пункты будут удобно расположены в различных заведениях, например, в торговых центрах, центрах занятости,



школах, общественных центрах искусств и культуры, развлекательных заведениях, общественных зданиях и религиозных центрах.

1.3 ТРЕБОВАНИЯ К ИЗБИРАТЕЛЬНЫМ ПУНКТАМ

Для реализации крупномасштабной инновационной инициативы, влияющей на степень и качество вовлеченности граждан во всем штате, требуется руководство, устанавливающее стандарты качества для обеспечения желаемого уровня удобства избирателей. Требования закона VCA предусматривают оптимизированный подход на уровне штата и персонализированный — на региональном уровне. Для этого в Законе о возможностях выбора для избирателей указаны конкретные требования для территориальных образований на основе плотности населения. К округу Лос-Анджелес применяются следующие требования.

1.3.1 Требования Закона о возможностях выбора для избирателей в отношении округа Лос-Анджелес

ГОЛОСОВАНИЕ ПО ПОЧТЕ

В законе VCA признается, что бюллетени VBM и урны для голосования по почте играют важную роль в повышении удобства избирателей, особенно тех, кто проживает в сельской местности, кто часто ездит и кто работает в других округах. Для большего удобства голосования по почте закон VCA предусматривает следующее:

- Все зарегистрированные избиратели к 2024 году должны получать бюллетень для голосования по почте (VBM). В то же время избирателям, проживающим более чем в 30 минутах езды от избирательного пункта, и избирателям, чей предыдущий избирательный участок располагается не менее чем в 15 милях (24 км) от избирательного пункта, бюллетень VBM присылается по почте.
- Всем избирателям, проживающим в избирательном округе по выборам в законодательный орган или конгресс, частично

расположенном в округе Лос-Анджелес, а частично — в другом округе, в котором проводятся выборы, присылается бюллетень для голосования по почте.

- Урна для голосования по почте представляет собой надежный, доступный и закрытый ящик, расположенный как можно ближе к маршрутам общественного транспорта.
- Не менее двух урн для голосования по почте в каждом территориальном образовании; или
- Не менее одной урны для голосования по почте на каждые 15 000 постоянных зарегистрированных избирателей VBM в каждом территориальном образовании.
- Урны для голосования по почте остаются доступными по крайней мере в течение рабочего дня не менее чем за 28 дней до дня выборов, включая сам день выборов.
- Как минимум одна надежная и доступная урна для голосования по почте в каждом территориальном образовании будет доступна не менее 12 часов в сутки, в том числе в течение рабочего дня.

ДОСТУП К ИЗБИРАТЕЛЬНЫМ ПУНКТАМ

Из-за неравномерного распределения по территории, плотности населения и ежедневных перемещений жителей округа Лос-Анджелес потребность в местах для голосования здесь выше, чем в других округах штата Калифорния. В законе VCA более высокая потребность в избирательных пунктах обуславливается численностью населения. Требования, обязательные для применения в округе Лос-Анджелес, включают следующее:

- Избирательные пункты должны располагаться на разумном расстоянии от зарегистрированных избирателей.
- В каждом городе, в котором проживает не менее 1000 зарегистрированных избирателей, должен находиться как минимум один избирательный пункт.



- В день выборов и в течение трех дней до них на каждые 7500 зарегистрированных избирателей должен иметься как минимум один избирательный пункт.
- За десять дней до выборов на каждые 30000 зарегистрированных избирателей должен иметься как минимум один избирательный пункт.

В законе VCA приводится руководство, обеспечивающее равномерное распределение избирательных пунктов по округу и наличие оборудования для голосования, подходящего для лиц с инвалидностью. Минимальные требования, которые следует учитывать при определении того, где размещать избирательные пункты, включают следующее:

- близость к остановкам общественного транспорта;
- близость к центрам сосредоточения населения;
- близость к районам проживания малоимущих;
- доступность и наличие бесплатных парковок;
- расстояние и время, которое избирателю придется затратить на поездку на автомобиле или общественном транспорте.

1.3.2 Эксплуатационные требования для округа Лос-Анджелес

Помимо требований штата, округ Лос-Анджелес установил дополнительные критерии в отношении избирательных пунктов, связанные с размером помещения, потребностью в электроэнергии, подключением к сети, доступностью для лиц с инвалидностью, языковой доступностью и включением изолированных районов. Эти критерии были использованы компанией PlaceWorks для приоритизации потенциальных мест расположения избирательных пунктов и определения помещений, не соответствующих необходимым требованиям. В следующем разделе данного отчета описано, как эти требования штата и производственные требования применялись при выборе потенциальных мест расположения избирательных пунктов.



2.0 ПРОЕКТ РАЗМЕЩЕНИЯ ИЗБИРАТЕЛЬНЫХ ПУНКТОВ

Для большего удобства избирателей в округе Лос-Анджелес, начиная с президентских праймериз 2020 года избирательные участки будут заменены на гибкие избирательные пункты. Для достижения этой цели Бюро регистрации/канцелярия округа Лос-Анджелес (RR/CC) совместно с компанией PlaceWorks с участием общественности выполнила геопространственный анализ и оценку объектов. Такое сотрудничество сыграло первостепенную роль в выборе наиболее пригодных мест размещения избирательных пунктов в соответствии с требованиями штата и местными требованиями и с учетом потребностей избирателей.

2.1 ХАРАКТЕРИСТИКИ ИЗБИРАТЕЛЬНЫХ ПУНКТОВ В ОКРУГЕ ЛОС-АНДЖЕЛЕС

Помимо требований и факторов, предусмотренных в законе VCA, округ Лос-Анджелес установил дополнительные требования и стандарты для большего удобства избирателей округа Лос-Анджелес на избирательных пунктах.

Округ Лос-Анджелес стремится поощрять участие лиц с ограниченными физическими или когнитивными способностями в гражданской жизни и признает, что избирательные пункты должны быть приспособлены для таких избирателей. С этой целью RR/CC приняло следующие требования Закона США о защите прав граждан с инвалидностью (American Disabilities Act, ADA) для выделения подходящих помещений:

- соответствующий закону ADA доступ с улицы, остановки общественного транспорта или парковки до входной двери;
- специальная парковка для лиц с инвалидностью на территории;
- дверные проемы шириной 32 дюйма (81 см);

- отсутствие препятствий для проезда инвалидной коляски внутри помещения.

Рис. 1. Примерная планировка большого избирательного пункта

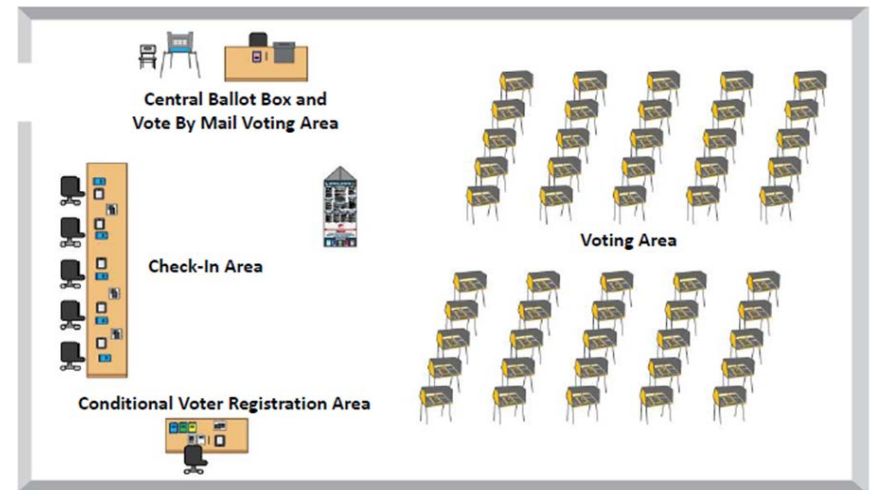

РАЗМЕР И СОСТАВ ПОМЕЩЕНИЯ

Размер и тип помещений, лучше всего подходящих избирателям, будут отличаться в зависимости от региона и плотности населения, но у всех помещений будут некоторые общие характеристики. Все избирательные пункты будут состоять из шести отдельных зон:

- зоны очереди избирателей;
- зоны регистрации;
- зоны размещения устройств для голосования;
- зоны голосования по почте.

С учетом количества населения и доступности помещений в каждом регионе избирательные пункты могут считаться малыми, средними или большими в зависимости от наличия мест для размещения устройств для голосования (BMD), электронных списков избирателей и связанной с этим потребности в пространстве внутри помещения



избирательного пункта. В таблице 1 показаны размеры, которые проектировщики использовали, чтобы определить, является ли помещение достаточно большим для избирателей территориального образования. На рисунке 1 приведена примерная планировка большого избирательного пункта. Полностью методика расчета размера помещения приводится в Приложении А.

Таблица 1. Предельные размеры избирательных пунктов

| Размер избирательного пункта | Требуемая площадь, кв. футов | Количество мест для ВМД |
|------------------------------|------------------------------|-------------------------|
| Малый | <1999 | <10 |
| Небольшой/средний | 2000–2449 | 10 |
| Средний | 2450–3849 | 30 |
| Большой | >3850 | 50 |

С учетом этих требований штата и эксплуатационных требований и факторов RR/CC выполнено анализ данных; в результате были получены количественные параметры, на основе которых можно было проводить оценку и выбор потенциальных избирательных пунктов.

2.2 АНАЛИЗ ПОТРЕБНОСТИ

Для определения наиболее подходящих мест размещения избирательных пунктов потребовался определяемый данными процесс, в котором учитывались как требования штата и местные требования, так и местные пространственные и социально-экономические условия, а также выполнялся прогноз и модели поведения людей. Центральную роль в проекте размещения избирательных пунктов (Vote Center Placement Project, VCPP) играл пространственный анализ потребности, обеспечивавший равномерное распределение избирательных пунктов и урн для голосования по почте по территории округа.

2.2.1 Участки исследований и фокусировки

Округ Лос-Анджелес включает 88 городов и более 2600 кв. миль (6700 кв. км) внегородской территории. Большинство из 10 млн жителей округа проживают в городах, а около 1 млн — на внегородской территории. Для обеспечения равномерного размещения избирательных пунктов по территории округа и более детального изучения условий округ был разделен на участки исследований на основе населенных пунктов, которые в дальнейшем были объединены в региональные участки фокусировки. Весь технический анализ выполнялся на уровне участка исследований; участки фокусировки использовались только для определения равномерности распределения для общественности.

Эти географические границы определялись с помощью процесса на основе GIS, в котором учитывались существующие границы таких территориальных образований, как дистрикты, границы городов и планировочные районы округа, а также плотность и распределение населения. Изначально было выделено 189 участков исследований, но один населенный пункт без статуса города был в дальнейшем исключен из-за присоединения к городу Санта-Кларита, вследствие чего окончательное число участков исследований составило 188. Границы участков исследований показаны на рисунке 3.

Методика

Процесс выделения участков исследований начался с отнесения каждого города к отдельному участку исследований. Города с населением более 150 000 человек были разделены на два или более участков исследований для обеспечения более равномерного распределения населения по участкам исследований. В каждом из этих крупных городов было выделено несколько участков исследований в зависимости от количества населения:

- City of Los Angeles: 43 участка исследований;
- City of Long Beach: 5 участков исследований;
- City of Glendale: 2 участка исследований;
- City of Santa Clarita: 2 участка исследований;



-
- City of Lancaster: 2 участка исследований;
 - City of Palmdale: 2 участка исследований;
 - City of Pomona: 2 участка исследований;
 - City of Torrance: 2 участка исследований;
 - City of Pasadena: 2 участка исследований.

Участки исследований для внегородской территории округа выделялись на основе плотности населения и местоположения. В отношении каждого населенного пункта без статуса города было сделано следующее:

- Географически изолированные населенные пункты с небольшим населением были присоединены к участку исследований ближайшего города.
- Из каждого особого и/или географически изолированного населенного пункта с большим населением был сформирован отдельный участок исследований. Любой из таких населенных пунктов с населением более 150 000 человек был разделен на два участка исследований, подобно крупным городам.
- Соседние населенные пункты с небольшим населением были сгруппированы по названию и местоположению населенного пункта, распределению населения и статистическим зонам.
- Каждому участку исследований был присвоен уникальный идентификационный номер, указанный в таблице 2.



Рис. 2. Методика выделения участков исследований





Рис. 3. Участки исследований в северной части округа



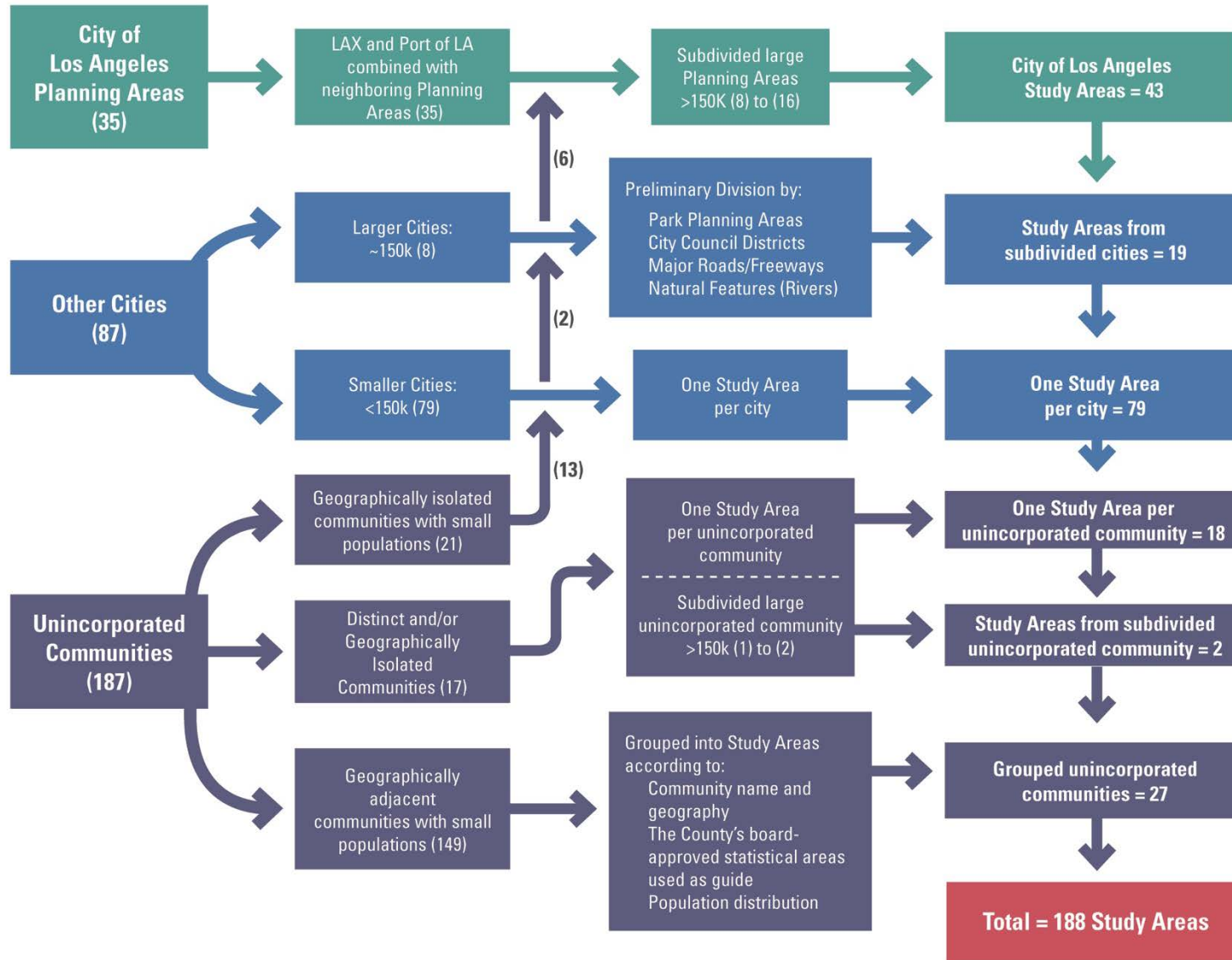

Рис. 4. Участки исследований в южной части округа



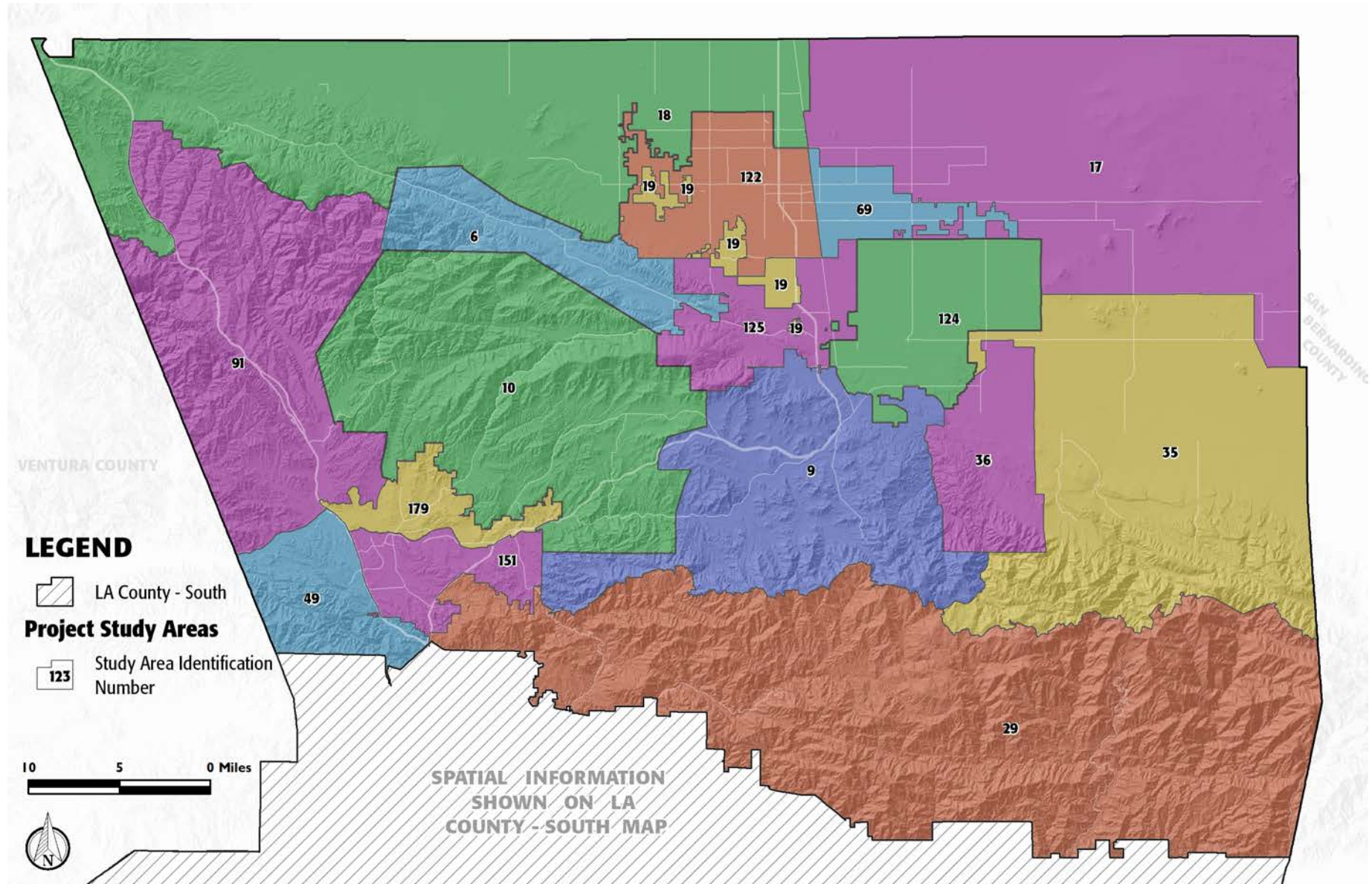

Таблица 2. Легенда карты участков исследований

| № | НАЗВАНИЕ УЧАСТКА ИССЛЕДОВАНИЙ |
|----|---|
| 1 | City of Hidden Hills |
| 2 | City of Rolling Hills |
| 3 | City of Vernon / Uninc. Vernon |
| 4 | Unincorporated Covina - San Dimas |
| 5 | Unincorporated Covina Islands |
| 6 | Unincorporated Leona Valley-Lake Hughes |
| 7 | City of Bradbury / Uninc. Bradbury |
| 8 | City of San Marino |
| 9 | Unincorporated Acton/ Uninc. South Antelope Valley |
| 10 | Unincorporated Agua Dulce - Angeles National Forest- Canyon Country |
| 11 | Unincorporated Charter Oak Islands |
| 12 | Unincorporated Compton |
| 13 | Unincorporated Del Aire |
| 14 | Unincorporated La Crescenta - Montrose |
| 15 | Unincorporated Lennox |
| 16 | Unincorporated Malibu |
| 17 | Unincorporated Northeast Antelope Valley |
| 18 | Unincorporated Northwest Antelope Valley |
| 19 | Unincorporated Quartz Hill -Lancaster |
| 20 | Unincorporated San Jose Hills |
| 21 | Unincorporated Walnut Park |
| 22 | Unincorporated West Athens-Westmont |
| 23 | Unincorporated West Carson |
| 24 | Unincorporated West Rancho Dominguez |
| 25 | City of Industry |
| 26 | City of LA - Bel Air - Beverly Crest/ Uninc. Hollywood Hills |
| 27 | City of La Puente |

| № | НАЗВАНИЕ УЧАСТКА ИССЛЕДОВАНИЙ |
|----|---|
| 28 | City of Temple City |
| 29 | Unincorporated Angeles National Forest |
| 30 | Unincorporated East Los Angeles - Southeast |
| 31 | Unincorporated East Rancho Dominguez |
| 32 | Unincorporated East San Gabriel - Arcadia |
| 33 | Unincorporated Monrovia |
| 34 | Unincorporated Hawthorne - Alondra Park |
| 35 | Unincorporated Lake Los Angeles - Pearlblossom - Liano - Valyermo |
| 36 | Unincorporated Littlerock |
| 37 | Unincorporated San Pasqual - East Pasadena |
| 38 | Unincorporated Santa Monica Mountains - Triunfo Canyon |
| 39 | Unincorporated Valinda |
| 40 | City of Artesia |
| 41 | City of Hawaiian Gardens |
| 42 | City of La Habra Heights |
| 43 | City of LA - Harbor Gateway |
| 44 | City of LA - Van Nuys - North Sherman Oaks |
| 45 | City of LA - Westwood / Unincorporated Sawtelle VA Center |
| 46 | City of Palos Verdes Estates |
| 47 | Unincorporated Altadena |
| 48 | Unincorporated Ladera Heights / View Park - Windsor Hills |
| 49 | Unincorporated Stevenson - Newhall Ranch |
| 50 | Unincorporated Bassett - West Puente Valley |
| 51 | Unincorporated Pellissier Village - Avocado Heights |
| 52 | Unincorporated Sunrise Village - South San Gabriel - Whittier Narrows |
| 53 | City of Avalon - Channel Islands North |
| 54 | City of Baldwin Park |
| 55 | City of Commerce |

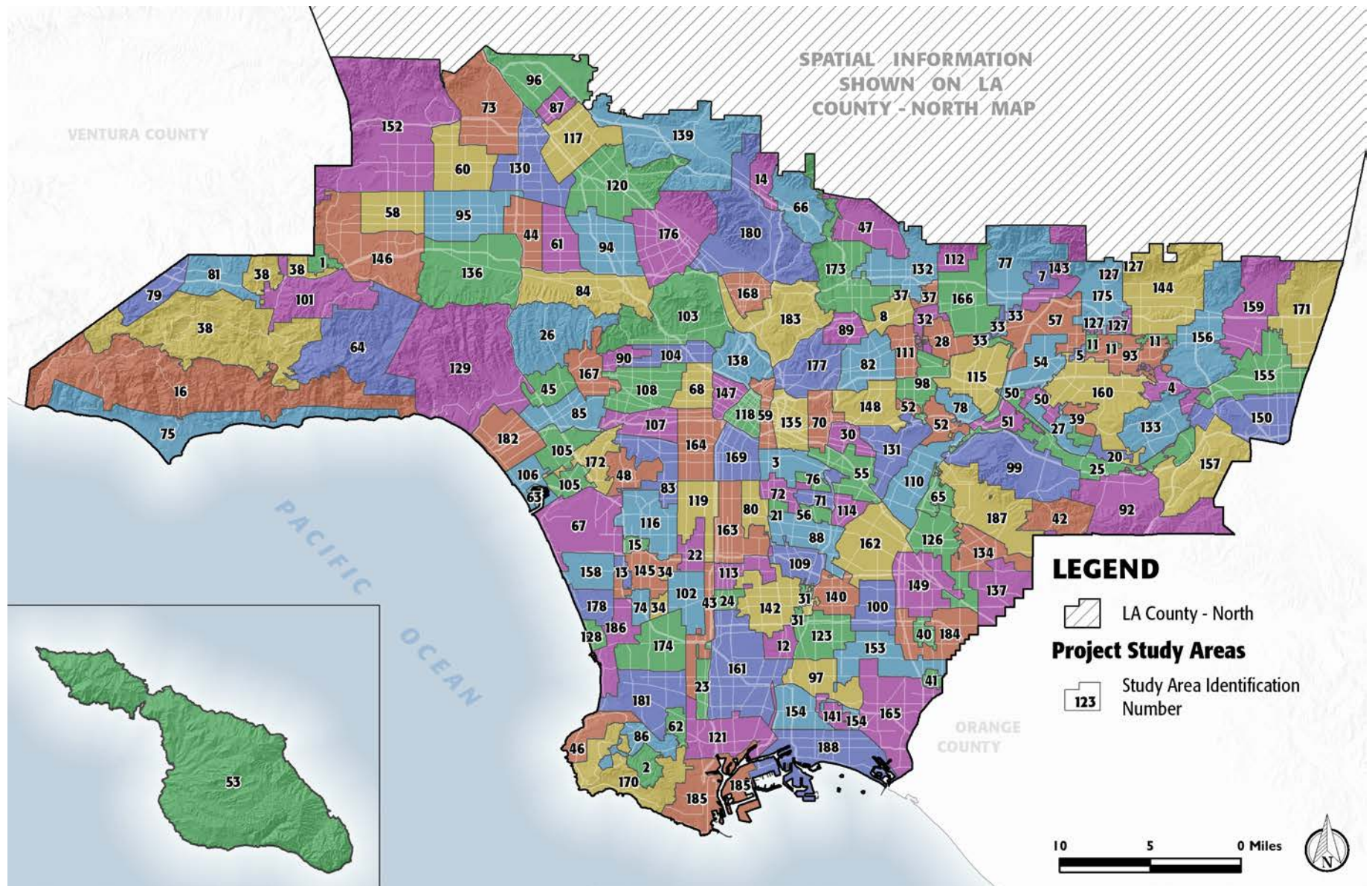

| № | НАЗВАНИЕ УЧАСТКА ИССЛЕДОВАНИЙ |
|----|--|
| 56 | City of Cudahy |
| 57 | City of Irwindale |
| 58 | City of LA - Canoga Park - Winnetka |
| 59 | City of LA - Central City North |
| 60 | City of LA - Northridge |
| 61 | City of LA - Valley Glen - North Sherman Oaks |
| 62 | City of Lomita |
| 63 | Unincorporated Marina del Rey |
| 64 | Unincorporated Topanga Canyon - Topanga |
| 65 | Unincorporated West Whittier - Los Nietos |
| 66 | City of La Canada Flintridge |
| 67 | City of LA - Westchester - Playa del Rey - Los Angeles International Airport |
| 68 | City of LA - Wilshire - Koreatown |
| 69 | City of Lancaster - Eastside |
| 70 | Unincorporated East Los Angeles - Northwest |
| 71 | City of Bell |
| 72 | City of Huntington Park |
| 73 | City of LA - Granada Hills - Knollwood |
| 74 | City of Lawndale |
| 75 | City of Malibu |
| 76 | City of Maywood |
| 77 | City of Monrovia |
| 78 | City of South El Monte/ Uninc. El Monte - Whittier Narrows |
| 79 | City of Westlake Village |
| 80 | Unincorporated Florence-Firestone |
| 81 | City of Agoura Hills |
| 82 | City of Alhambra |
| 83 | City of LA - Baldwin Hills - Leimert - Hyde Park |

| № | НАЗВАНИЕ УЧАСТКА ИССЛЕДОВАНИЙ |
|-----|---|
| 84 | City of LA - Sherman Oaks - Studio City - Toluca Lake - Cahuenga Pass / Uninc. Universal City |
| 85 | City of LA - West Los Angeles |
| 86 | City of Rolling Hills Estates / Unincorporated Westfield |
| 87 | City of San Fernando |
| 88 | City of South Gate |
| 89 | City of South Pasadena |
| 90 | City of West Hollywood |
| 91 | Unincorporated Castaic |
| 92 | Unincorporated Rowland Heights |
| 93 | City of Covina |
| 94 | City of LA - North Hollywood - Valley Village |
| 95 | City of LA - Reseda - West Van Nuys |
| 96 | City of LA - Sylmar |
| 97 | City of Long Beach Central |
| 98 | City of Rosemead |
| 99 | Unincorporated - Hacienda Heights - Whittier |
| 100 | City of Bellflower |
| 101 | City of Calabasas |
| 102 | City of Gardena |
| 103 | City of LA - Hollywood - North |
| 104 | City of LA - Hollywood - South |
| 105 | City of LA - Palms - Mar Vista - Del Rey |
| 106 | City of LA - Venice |
| 107 | City of LA - West Adams |
| 108 | City of LA - Wilshire - West |
| 109 | City of Lynwood - Uninc. Lynwood |
| 110 | City of Pico Rivera |
| 111 | City of San Gabriel |



| № | НАЗВАНИЕ УЧАСТКА ИССЛЕДОВАНИЙ |
|-----|--|
| 112 | City of Sierra Madre |
| 113 | Unincorporated Willowbrook |
| 114 | City of Bell Gardens |
| 115 | City of El Monte |
| 116 | City of Inglewood |
| 117 | City of LA - Arleta - Pacoima |
| 118 | City of LA - Central City |
| 119 | City of LA - South Los Angeles |
| 120 | City of LA - Sun Valley - La Tuna Canyon |
| 121 | City of LA - Wilmington - Harbor City / City of LA Port of Los Angeles |
| 122 | City of Lancaster - Westside |
| 123 | City of Long Beach North |
| 124 | City of Palmdale - Eastside / Uninc. South Antelope Valley |
| 125 | City of Palmdale - Westside |
| 126 | City of Santa Fe Springs |
| 127 | Unincorporated Azusa |
| 128 | City of Hermosa Beach |
| 129 | City of LA - Brentwood - Pacific Palisades |
| 130 | City of LA - Mission Hills - Panorama City - North Hills |
| 131 | City of Montebello |
| 132 | City of Pasadena - Eastside / Uninc. Kinneloa Mesa |
| 133 | City of Walnut |
| 134 | Unincorporated South Whittier - East La Mirada |
| 135 | City of LA - Boyle Heights |
| 136 | City of LA - Encino - Tarzana |
| 137 | City of La Mirada |
| 138 | City of LA - Silver Lake - Echo Park - Elysian Valley |
| 139 | City of LA - Sunland - Tujunga - Lake View Terrace - Shadow Hills |

| № | НАЗВАНИЕ УЧАСТКА ИССЛЕДОВАНИЙ |
|-----|---|
| 140 | City of Paramount |
| 141 | City of Signal Hill |
| 142 | City of Compton |
| 143 | City of Duarte |
| 144 | City of Glendora / Unincorporated Glendora |
| 145 | City of Hawthorne |
| 146 | City of LA - West Hills - Woodland Hills \ Uninc. Canoga Park - West Hills |
| 147 | City of LA - Westlake |
| 148 | City of Monterey Park |
| 149 | City of Norwalk |
| 150 | City of Pomona - Southside |
| 151 | Santa Clarita - South |
| 152 | City of LA - Chatsworth - Porter Ranch / Uninc. Northridge - Canoga Park - Oat Mtn. |
| 153 | City of Lakewood / Unincorporated Lakewood |
| 154 | City of Long Beach West |
| 155 | City of Pomona - Northside |
| 156 | City of San Dimas / Unincorporated San Dimas |
| 157 | City of Diamond Bar |
| 158 | City of El Segundo |
| 159 | City of La Verne / Unincorporated La Verne - Claremont |
| 160 | City of West Covina |
| 161 | City of Carson |
| 162 | City of Downey |
| 163 | City of LA - Southeast Los Angeles |
| 164 | City of LA - Exposition Park - University Park - Vermont Square |
| 165 | City of Long Beach East / Unincorporated Long Beach |
| 166 | City of Arcadia |



| № | НАЗВАНИЕ УЧАСТКА ИССЛЕДОВАНИЙ |
|----------|--|
| 167 | City of Beverly Hills |
| 168 | City of Glendale - Southside |
| 169 | City of LA - Southeast Los Angeles - North |
| 170 | City of Rancho Palos Verdes |
| 171 | City of Claremont / Unincorporated Claremont |
| 172 | City of Culver City |
| 173 | City of Pasadena - Westside |
| 174 | City of Torrance - North |
| 175 | City of Azusa |
| 176 | City of Burbank |
| 177 | City of LA - Northeast Los Angeles - South |
| 178 | City of Manhattan Beach |
| 179 | Santa Clarita - North |
| 180 | City of Glendale - Northside |
| 181 | City of Torrance - South |
| 182 | City of Santa Monica |
| 183 | City of LA - Northeast Los Angeles - North |
| 184 | City of Cerritos \ Unincorporated Cerritos |
| 185 | City of LA - San Pedro - LA Port of Los Angeles - Uninc. La Rambla |
| 186 | City of Redondo Beach |
| 187 | City of Whittier |
| 188 | City of Long Beach South |



2.2.2 Слои данных

После выделения участков исследований были нанесены важные слои данных, чтобы определить, где размещать избирательные пункты для выборов 2020 года в соответствии с руководством, изложенным в законе VCA и дополнительных требованиях, разработанных персоналом избирательного штаба округа. Поскольку и на уровне штата, и на местном уровне требовалось большое количество слоев данных, было крайне важно, чтобы данные, используемые в каждом анализе, были как можно более точными и актуальными. Данные были получены от Технического консультативного комитета VSAP и Консультативного комитета, которые предоставили доступ к нескольким наборам актуальных данных.

Для каждого слоя данных требовался собственный источник данных и уникальный подход к анализу. Такой анализ помог исследователям изучить взаимоотношения между социально-экономическими факторами, критериями в отношении проживания и работы, критериями в отношении избирателей и транспортными факторами. Цель изучения выбранных слоев данных заключалась в определении наличия и географического распределения условий, изложенных в законе VCA и местных требованиях. Учетные факторы приведены в таблицах 3 и 4. Подробное описание методики можно найти в Приложении В.

Таблица 3. Слои данных, требуемые по закону VCA

Минимальные факторы, требуемые для размещения избирательных пунктов и урн для голосования по почте, согласно закону VCA

- Близость к остановкам общественного транспорта
- Расстояние и время, необходимое, чтобы добраться до избирательного пункта/урны для голосования по почте на автомобиле/общественном транспорте
- Схемы движения транспорта возле избирательного пункта и местоположение урны для голосования по почте
- Близость к центрам сосредоточения населения

- Близость к географически изолированным населенным пунктам
- Близость к районам проживания малоимущих
- Близость к избирателям с инвалидностью
- Близость к районам проживания языковых меньшинств
- Близость к районам с небольшим числом владельцев автомобилей
- Близость к незарегистрированным избирателям с правом голоса
- Близость к населенным пунктам, где ранее мало использовалось голосование по почте

Таблица 4. Дополнительные факторы для округа Лос-Анджелес

Дополнительные факторы

- Близость к центрам занятости
- Близость к районам с высокой плотностью избирателей
- Близость к торговым заведениям
- Близость к услугам каршеринга
- Близость к молодежи (в возрасте от 18 до 24 лет)
- Близость к районам, расположенным в шаговой доступности
- Близость к бесплатным парковкам/парковкам со скидкой и для лиц с инвалидностью
- Близость к известным препятствиям (физическим, местам частого столкновения велосипедов с пешеходами)
- Активность в исходной точке/конечном пункте

В следующем разделе описывается методика, применявшаяся к каждому слою, использованному для выделения районов размещения избирательных пунктов. Вместе эти слои объясняют условия и препятствия, которые влияют на поведение избирателей в разных населенных пунктах округа Лос-Анджелес.



СОЦИАЛЬНО-ЭКОНОМИЧЕСКИЕ КРИТЕРИИ

Географически изолированные населенные пункты

Для обеспечения равных возможностей для всех избирателей тщательно рассматривался вопрос близости избирательных пунктов к географически изолированным населенным пунктам. Во всем округе определялась плотность избирателей с правом голоса в изолированных населенных пунктах, в том числе незарегистрированных избирателей с правом голоса. Были показаны городские зоны и расстояния от изолированных населенных пунктов до более густонаселенных частей округа; они использовались в анализе потребности для обеспечения доступа. Данные по улицам, полученные от RR/CC, использовались совместно с данными по избирателям с правом голоса для выделения изолированных районов.

Изолированные районы определяются как части улиц, соответствующие следующим требованиям:

- в районе проживает 1 или более избирателей с правом голоса;
- район расположен на расстоянии более 2 миль (3,2 км) от автодороги;
- район расположен на расстоянии более 2 миль (3,2 км) от «городской зоны» согласно определению в переписи 2010 г.

Вокруг частей улиц, соответствовавших данному критерию, использовалась буферная зона размером 0,25 мили (0,4 км), в результате чего образовалось несколько особых районов. Для каждого из этих районов были рассчитаны общее распределение избирателей с правом голоса и плотность избирателей. Расстояния от изолированных районов были объединены в следующие группы: от 0,25 до 1 мили (0,4–1,6 км), от 1 до 5 миль (1,6–8 км), от 5 до 10 миль (8–16 км) и более 10 миль (более 16 км). Эти расстояния использовались для учета особых факторов, чтобы обеспечить доступ для избирателей, сталкивающихся с географическими препятствиями для голосования.

Районы проживания малоимущих

RR/CC взяло на себя обязательства удовлетворить потребности разных групп населения округа Лос-Анджелес, особенно тех, которые ранее были недостаточно представлены в демократических процессах. Более точное понимание этих групп населения играло важную роль при определении мест размещения избирательных пунктов с наибольшей доступностью.

Чтобы определить, где избирательные пункты будут наиболее доступны для населения с низким доходом, были просмотрены и нанесены на карту переписной группы кварталов для определения процента населения округа, относящегося к семьям с низким доходом. Согласно Министерству жилищного строительства и городского развития США (U.S. Department of Housing and Urban Development, HUD), *семьи с низким доходом* определяются как семьи, доход которых не превышает 80% медианного семейного дохода, который в округе Лос-Анджелес составляет 64 300 долларов. Данные по населению с низким доходом были предоставлены HUD, а данные переписи населения использовались для расчета процента населения с низким доходом для каждой переписной группы кварталов. Зная, где живут семьи с низким доходом, исследователи увидели, где можно разместить потенциальные избирательные пункты в непосредственной близости от мест проживания таких семей.

Районы проживания языковых меньшинств

Для гарантии соответствия новой модели голосования потребностям разных групп избирателей округа, в которые входят избиратели более чем из 180 стран, RR/CC будет и дальше оказывать языковую поддержку на 12 языках по модели использования избирательных пунктов. Группы населения, отнесенные к категории языковых меньшинств, были нанесены на карту для выделения районов с высокой долей лиц, не говорящих бегло по-английски. В классификации переписи США и определении, используемом в данном анализе, *районы проживания языковых меньшинств* определяются как районы, где говорят на другом языке, а английским владеют «хуже, чем очень хорошо». Данные переписи, показывающие группы населения в возрасте 5 лет и старше,



говорящие на других языках и владеющие английским хуже, чем очень хорошо, использовались для расчета процента районов проживания языковых меньшинств и их плотности на акр.

Районы с небольшим числом владельцев автомобилей

При планировании доступных избирательных пунктов важно понимать, какие существуют препятствия для движения, и поддерживать альтернативные транспортные средства. Был выполнен анализ близости к населенным пунктам с небольшим числом владельцев автомобилей, чтобы выявить потенциальные препятствия, которые могли бы затруднить доступ к избирательным пунктам. В анализе потребности рассматривался процент занятых жилых помещений в каждой переписной группе кварталов в округе без доступа к автомобилю и выделялись районы с высокой долей лиц, не имеющих доступа к автомобилю. Данные переписи, показывающие этот процент, использовались для расчета процента и плотности на акр в каждой группе кварталов, а группы кварталов без занятых жилых помещений не наносились на карту.

КРИТЕРИИ В ОТНОШЕНИИ ПРОЖИВАНИЯ И РАБОТЫ

Центры сосредоточения населения, где проживают избиратели

Одна из главных задач анализа потребности заключалась в том, чтобы обеспечить близость избирательных пунктов к населенным пунктам, независимо от индивидуальных социально-экономических характеристик жителей. Из-за неравномерного распределения населения по округу центры сосредоточения населения невозможно определить лишь по данным переписи. Хотя данные переписи точно отражают плотность населения в городских зонах, в анализе нельзя должным образом учесть малонаселенные сельские районы с большой территорией. Поэтому центры сосредоточения населения определялись по плотности избирателей с правом голоса на основе данных по конкретным избирателям, а распределение населения показано по географическим зонам, выделенным в результате переписи.

Число избирателей с правом голоса в каждой переписной группе кварталов рассчитывалось по данным RR/CC, в которых были

показаны как зарегистрированные, так и незарегистрированные избиратели с правом голоса, для текущей и будущей схем голосования. Для расчета плотности бралось приближенное представление населенных районов в каждом переписном квартале. Данный метод исключает районы без избирателей с правом голоса (менее 0,25 избирателя с правом голоса на акр) в больших группах кварталов в северной и западной частях округа, в то же время учитывая избирателей в малонаселенных районах. Применение данного метода обеспечило адекватное отображение близости к центрам сосредоточения населения в разных частях округа при выполнении анализа потребности.

Близость к центрам занятости

Переход на модель использования избирательных пунктов дает избирателям возможность проголосовать на любом избирательном пункте на территории округа, и предполагается, что часть избирателей захочет проголосовать там, где они работают или едут на работу или с работы. Чтобы определить, где работают избиратели округа Лос-Анджелес, исследователи проанализировали дневное население с использованием данных о занятости, предоставленных Ассоциацией правительственных органов Южной Калифорнии (Southern California Association of Governments, SCAG). Исследователи нанесли на карту плотность занятого населения, чтобы показать районы с центрами занятости высокой и низкой плотности в округе.

При анализе центров занятости в континентальной части округа Лос-Анджелес данные о занятости в зоне анализа транспортной системы (Transportation Analysis Zone, TAZ) 1-го уровня использовались для расчета плотности занятого населения в каждой TAZ.

При анализе центров занятости на острове Санта-Каталина плотность занятого населения рассчитывалась путем объединения данных LODES (статистики многолетней занятости с учетом исходных точек и конечных пунктов) на уровне переписных кварталов.



КРИТЕРИИ В ОТНОШЕНИИ ИЗБИРАТЕЛЕЙ

Избиратели с инвалидностью

Новая система голосования в округе Лос-Анджелес должна обеспечивать наличие доступного оборудования для голосования на каждом избирательном пункте для всех избирателей, соответствие избирательных пунктов требованиям закона ADA в отношении доступности, а также близость избирательных пунктов к избирателям с инвалидностью. На основе данных опроса общественности США, проведенного в 2016 г., можно рассчитать число лиц с инвалидностью в возрасте 16 лет и старше, а также процент и плотность проживания таких лиц в каждом переписном районе. Процент лиц с инвалидностью в каждом переписном районе округа был указан на карте, чтобы выделить районы с высокой долей таких лиц, чтобы исследователи могли выбрать избирательные пункты вблизи мест проживания таких избирателей.

Незарегистрированные избиратели с правом голоса

RR/CC стремится обеспечить потребности уже зарегистрированных избирателей, в то же время помня о будущих избирателях. Учитывая таких избирателей при определении мест размещения избирательных пунктов, можно повысить явку избирателей благодаря легкости доступа и эффективным процессам, содействующим участию и уменьшающим препятствия с течением времени.

Чтобы понять распределение незарегистрированных лиц с правом голоса, плотность таких незарегистрированных избирателей на уровне улицы в каждой переписной группе кварталов была показана на карте на основе данных RR/CC. Анализировались только те группы кварталов, которые попадали в буферную зону размером 0,25 мили вокруг частей улиц, где проживает один или несколько незарегистрированных избирателей с правом голоса. Данный метод помог исключить районы без незарегистрированных избирателей в больших группах кварталов в северной и западной частях округа, в то же время учитывая незарегистрированных избирателей в этих малонаселенных районах.

Низкий процент использования голосования по почте

Для достижения цели закона VCA по расширению использования голосования по почте в штате было важно выделить районы, где ранее мало использовалось голосование по почте, чтобы обеспечить удобное размещение урн для голосования по почте возле таких районов, а также доступ к избирательным пунктам. Это расширяет возможности голосования и в то же время дает возможность, как и прежде, голосовать лично.

Для анализа этих критериев потребностей избирателей использовались прогнозные данные об использовании голосования по почте на городском уровне на выборах 2020 г.

Зарегистрированные избиратели с высокой явкой

Чтобы обеспечить участие в выборах избирателей с высокой явкой, исследователи нанесли на карту плотность избирателей для каждой группы кварталов. Анализировались только те группы кварталов, которые попадали в буферную зону размером 0,25 мили вокруг частей улиц, где проживает один или несколько избирателей с высокой явкой. Данный метод помог исключить районы без избирателей в больших группах кварталов в северной и западной частях округа, в то же время учитывая избирателей в этих малонаселенных районах.

Появляющиеся новые избиратели

Плотность появляющихся новых избирателей (лиц в возрасте от 15 до 17 лет) анализировалась для района любой данной переписной группы кварталов, который попадал в буферную зону размером 0,25 мили вокруг частей улиц, где проживает один или несколько избирателей с правом голоса для каждой переписной группы кварталов. Данные переписи использовались для расчета количества лиц в возрасте от 15 до 17 лет в каждой группе кварталов. Данный метод помог исключить районы без избирателей в больших группах кварталов в северной и западной частях округа, в то же время учитывая избирателей в этих малонаселенных районах.



ТРАНСПОРТНЫЕ КРИТЕРИИ

Доступ к общественному транспорту

Доступ к общественному транспорту служил ключевым фактором при размещении избирательных пунктов для обеспечения удобства и доступности для всех избирателей. Районы проживания малоимущих часто зависят от доступа к общественному транспорту, и появляющиеся новые избиратели демонстрируют тенденцию пользоваться транспортом скорее по собственному желанию, чем по необходимости. Исследователи проанализировали близость нынешних и будущих избирателей, а также потенциальных избирательных пунктов и мест размещения урн для голосования по почте к местным транспортным сетям, чтобы увидеть схемы перемещения избирателей и препятствия для доступа к потенциальным местам.

Данные были получены от Транспортного управления Лос-Анджелеса (Los Angeles Metropolitan Transportation Authority, METRO) по всем транзитным остановкам постоянных маршрутов. Транзитные остановки были отнесены к категориям высокого или низкого качества в зависимости от того, был ли интервал движения по маршруту меньше или больше 15 минут, соответственно. Доступ к общественному транспорту в округе был распределен по категориям от отличного до никакого. Отличный доступ соответствует районам, расположенным на расстоянии до 0,25 мили (0,4 км) от транзитной остановки высокого качества. Для других уровней ранжирования была создана простая буферная зона вокруг транзитных остановок с использованием расстояний, указанных в таблице 5.

Таблица 5. Категории доступа к общественному транспорту

| | |
|-----------------|--|
| Отличный | Районы на расстоянии до 0,25 мили (0,4 км) от транзитной остановки высокого качества |
| Неплохой | Районы на расстоянии до 0,5 мили (0,8 км) от транзитной остановки высокого качества |
| Хороший | Районы на расстоянии до 0,25 мили (0,4 км) от транзитной остановки низкого качества |
| Плохой | Районы на расстоянии до 0,5 мили (0,8 км) от транзитной остановки низкого качества |
| Никакой | Районы на расстоянии более 0,5 мили (0,8 км) от транзитной остановки |

Затруднённое движение транспорта и схемы движения

Признавая, что схемы движения транспорта и препятствия для доступа затрудняют голосование, исследователи проанализировали места пробок и интенсивность движения, учтя количество автомобилей на милю дороги в каждой зоне анализа транспортной системы. Данные по улицам, полученные от округа Лос-Анджелес, использовались для расчета общего количества миль дорог в каждой TAZ, а данные, предоставленные Esri, использовались для расчета общего количества автомобилей в каждой TAZ. Общее зафиксированное количество автомобилей было разделено на общее количество миль дорог в каждой TAZ. Данный анализ помог исследователям избежать районов с затрудненным движением транспорта при определении мест размещения избирательных пунктов.

Доступные общественные парковки

Чтобы обеспечить явку избирателей, важно, чтобы они смогли легко добраться до выбранного избирательного пункта и чтобы их не отпугнуло отсутствие специальной парковки, в особенности тех, кому необходима парковка для лиц с инвалидностью. Исследователи старались обеспечить удобство избирателей, поэтому, чтобы избирательный пункт считался подходящим, требовалось наличие бесплатной и доступной парковки возле него.

Для анализа плотности, в котором рассматривалась пригодность каждой парковки, были собраны данные по парковкам. В данном анализе больший вес придавался бесплатным и доступным общественным парковкам. В анализе отображена плотность доступных для общественности парковок в округе, однако в нем не рассматривались парковки для лиц с инвалидностью, которые были изучены в ходе камеральной проверки и оценки избирательных пунктов на местах.



Рис. 5. Слои данных, Часть 1

Визуализация

Для обеспечения прозрачности и единого доступного подхода к пониманию сложного анализа процесса размещения избирательных центров технические консультанты разработали онлайн-карты для визуальной демонстрации каждого из слоев данных, использованных для анализа условий в округе. На удобной в использовании онлайн-платформе также представлены краткое описание методики, источники данных и другие факторы, использованные в процессе размещения избирательных центров.

На рисунках 5 и 6 показано наложение потребности на критерии, использованные в каждом слое данных. Более темные цвета показывают более высокую концентрацию соответствующего критерия. Более светлые цвета показывают отсутствие или очень низкую концентрацию соответствующего критерия.





Рис. 6. Слои данных, часть 2



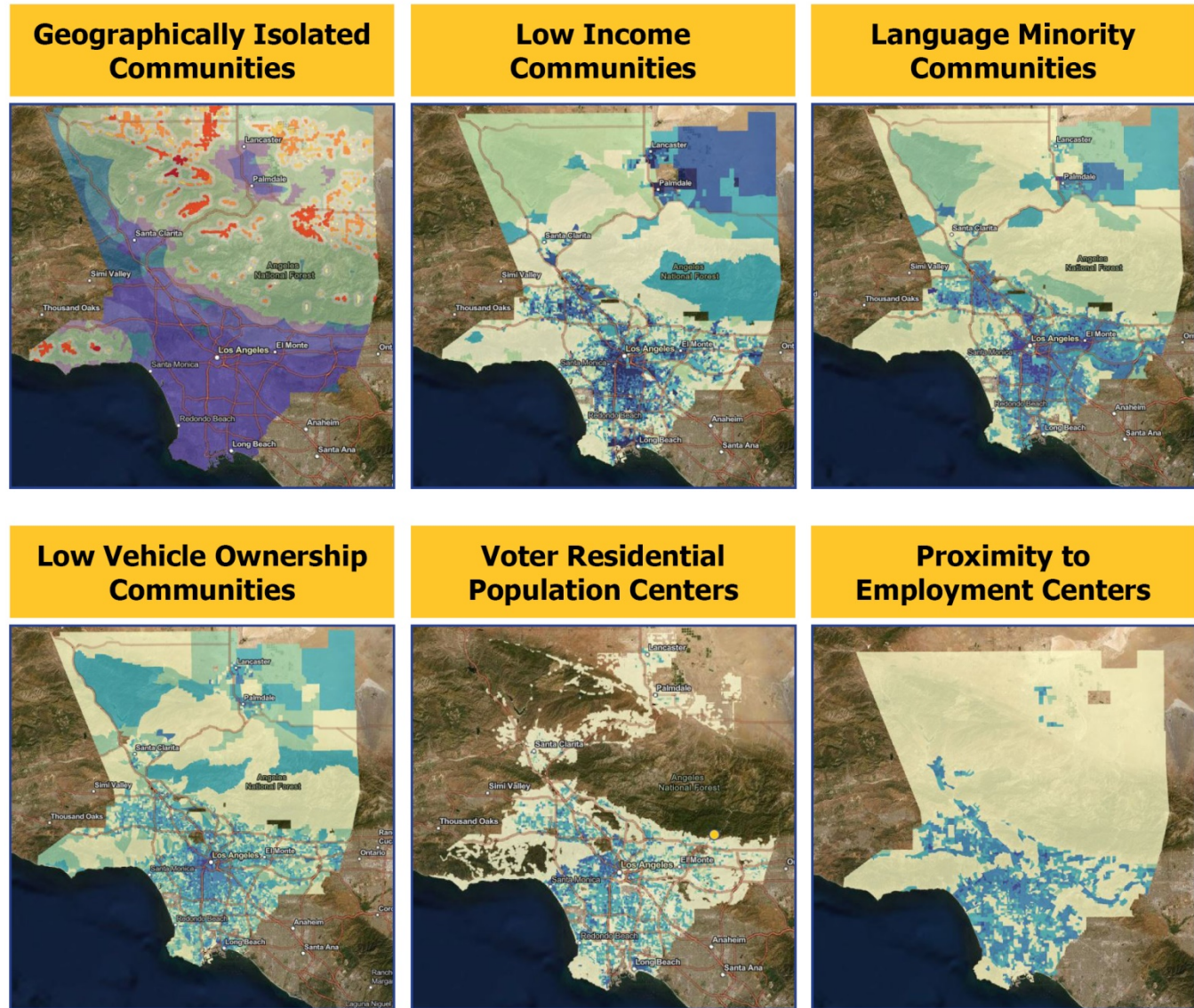
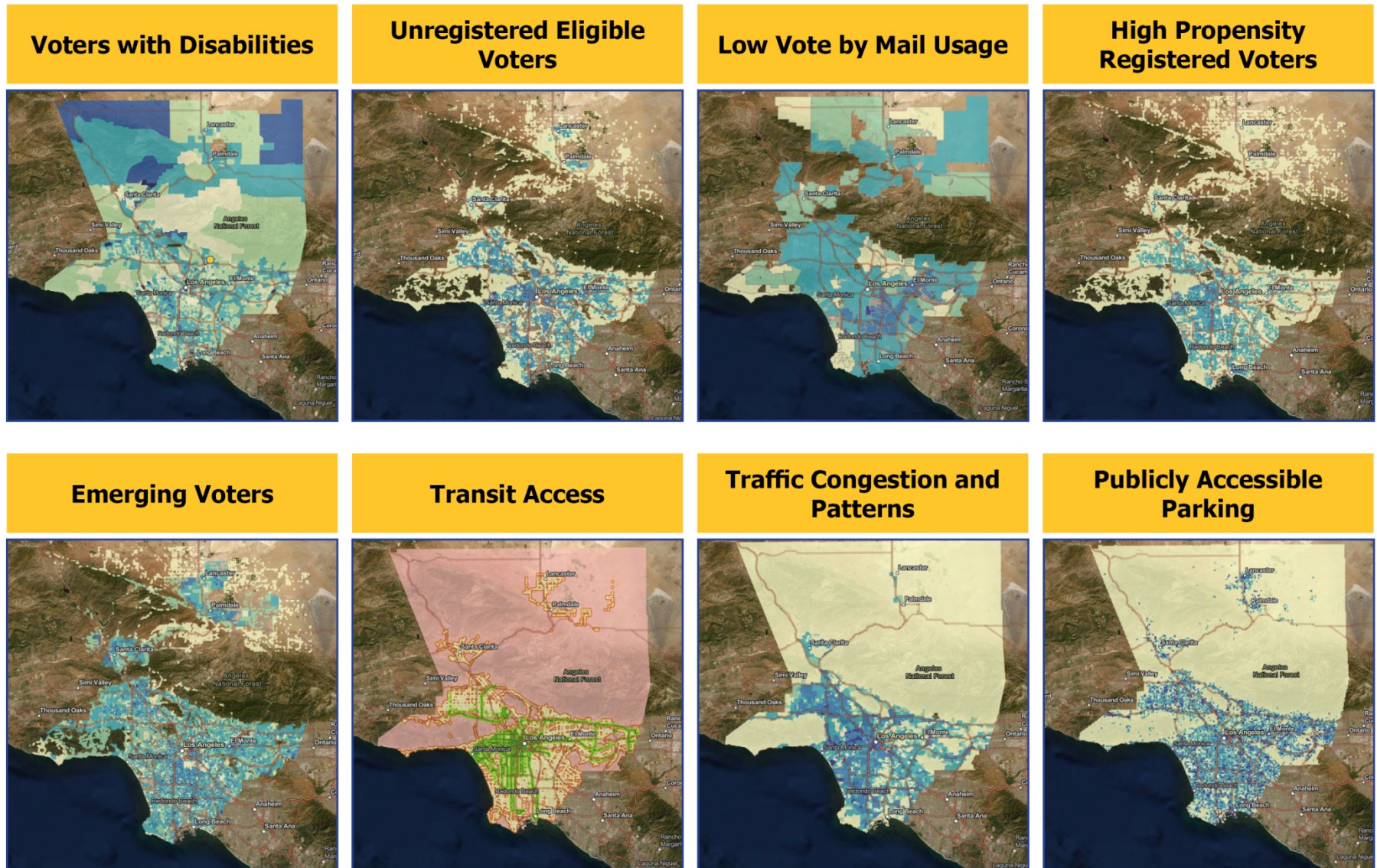

2.3 ОЦЕНКА ПОМЕЩЕНИЙ

Для определения потенциальных помещений избирательных пунктов компания PlaceWorks изучила использовавшихся в прошлом избирательные участки, чтобы увидеть, может ли какой-либо из них служить в качестве идеального избирательного пункта. Компания PlaceWorks также выявила нетрадиционные помещения, которые никогда раньше не использовались для голосования. С помощью слоев данных, указанных в разделе 2.2.2, дополнительные помещения, которые никогда раньше не использовались в качестве избирательных участков, также были выделены и оценены на пригодность. Изучение этих помещений заняло около восьми месяцев и включало поиск в Интернете, геопространственный анализ, телефонные разговоры, оценку на месте и участие заинтересованных сторон. В результате была создана база данных, включающая более 10 000 мест размещения потенциальных избирательных пунктов.

2.3.1 Участие заинтересованных сторон

Чтобы подробнее узнать о состоянии помещений, компания PlaceWorks сотрудничала с владельцами и управляющими помещений, а также лицами, часто пользующимися ими и знакомыми с существующими условиями. Участие заинтересованных сторон включало выяснение их предпочтений и доступности. Сотрудничество принимало различные формы, но все они были направлены на то, чтобы проверить следующие параметры помещений:

- часы работы;
- контактное лицо;
- доступность для лиц с инвалидностью;
- наличие парковки и общий доступ;
- размер помещений в здании;
- средства безопасности;
- наличие электроэнергии и подключение к сети;
- ведущиеся виды деятельности.

ГОРОДСКАЯ КАНЦЕЛЯРИЯ

Городская канцелярия сыграла важную роль в проверке состояния помещений, связывая исследователей с контактными лицами и призывая общественность участвовать и оставлять отзывы. Компания PlaceWorks приняла участие в ежегодной встрече сотрудников Бюро регистрации/канцелярии округа и представила наборы инструментов по участкам фокусировки, включая список потенциальных помещений и соответствующие карты. После встречи сотрудники канцелярии просмотрели электронные таблицы, использованные исследователями для определения первоначальной пригодности объектов, и оставили свои отзывы.

В некоторых случаях, сотрудники канцелярии также использовали местные сети, чтобы связать исследователей с управляющими помещениями, владельцами предприятий и другими контактными лицами, имевшими дополнительные сведения о состоянии объектов.

ГОСУДАРСТВЕННЫЕ ОРГАНЫ

Государственные органы сыграли важную роль в проверке состояния помещений, так как многие пригодные помещения, такие как библиотеки, общественные центры и муниципалитеты, принадлежат государству. Государственные органы сотрудничали с исследователями, просматривая электронные таблицы по всем подконтрольным им помещениям. В некоторых случаях сотрудники государственных органов смогли предоставить информацию по всем помещениям; в других случаях исследователей связали с управляющими помещениями, которые предоставили сведения из первых рук и помогли организовать посещение объектов. В рамках этого проекта консультации проводились со следующими государственными органами:

- Управление по уходу за животными и их контролю округа Лос-Анджелес;
- Управление парковых и рекреационных зон округа Лос-Анджелес;
- Управление по водным ресурсам и энергетике округа Лос-Анджелес;



- Управление по подготовке трудовых ресурсов, поддержке пожилых граждан и социальному обслуживанию округа Лос-Анджелес;
- Библиотека округа Лос-Анджелес;
- Управление градостроительства города Лос-Анджелес;
- Управление общественных работ города Лос-Анджелес;
- Управление рекреационных и парковых зон города Лос-Анджелес;
- Общественная библиотека города Лос-Анджелес;
- Управление экономики и развития трудовых ресурсов города Лос-Анджелес;
- Школьные округа;
- Транспортное управление округа Лос-Анджелес (Metro).

МЕЖДУНАРОДНЫЙ СОВЕТ ТОРГОВЫХ ЦЕНТРОВ

RR/CC и исследователи разработали инновационный подход, чтобы достичь избирателей там, где они уже собираются, посредством поиска торговых объектов, соответствующих требованиям к помещениям и обладающих приятной и удобной обстановкой для голосования. Подбор подходящих торговых объектов представлял собой сложный процесс, в котором учитывались имеющиеся пустые пространства, наличие общих помещений и возможность связаться с наиболее подходящим контактным лицом с полномочиями участвовать в этом процессе.

Чтобы связаться с важными контактными лицами торговых объектов, представители RR/CC приняли участие в конференции и симпозиуме по заключению сделок на Западном побережье, проводившихся Международным советом торговых центров. На мероприятие собрались лидеры в сфере недвижимости, в том числе агенты по продаже недвижимости, брокеры и управляющие недвижимостью, заинтересованные в тенденциях и потребностях региона, связанных с недвижимостью. Посетив это мероприятие, сотрудники RR/CC и компании PlaceWorks смогли связаться с ключевыми заинтересованными сторонами, которые предоставили сведения о доступности и состоянии помещений.

ОБЩЕСТВЕННОСТЬ — ОНЛАЙН-ПОРТАЛ VCPP

Портал по размещению избирательных пунктов — это общедоступный веб-инструмент, который позволил представителям общественности оставлять комментарии о местах размещения потенциальных избирательных пунктов с помощью интерактивной карты. Портал дал участникам возможность предлагать помещения, указывая конкретное местоположение на карте в качестве предлагаемого потенциального избирательного пункта и сообщать такие сведения о помещении, как его название, контактная информация, фотографии и особенности, которые могли бы сделать его идеальным местом. Участники также могли просматривать предлагаемые места и оставлять комментарии, чтобы делиться информацией об особенностях и состоянии помещений, например, близости к остановкам общественного транспорта, доступности для лиц с инвалидностью, часах работы, наличии и состоянии парковок, субъективной безопасности и общем характере района.

Рис. 7. Онлайн-портал VCPP

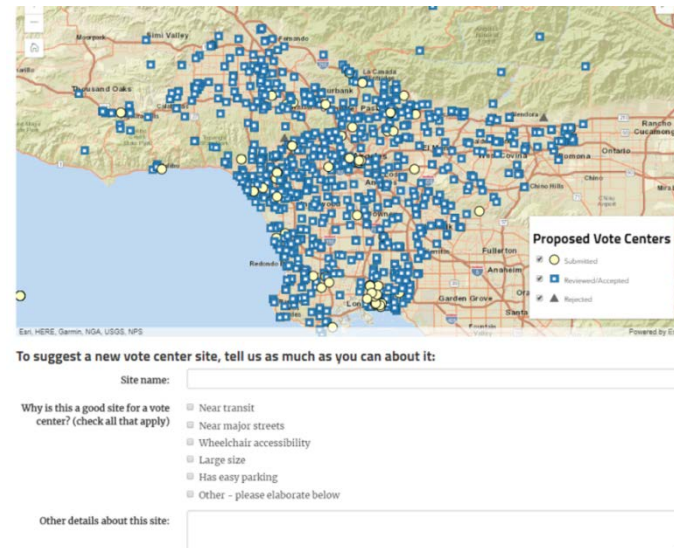



Для поощрения участия с помощью портала к нему был обеспечен легкий доступ с настольных компьютеров, планшетов и мобильных устройств. Для создания удобной, функциональной, визуально привлекательной и логично организованной платформы портал был специально приспособлен к потребностям пользователей разного уровня. Он включал такие функции для лиц с инвалидностью, как легко читаемые шрифты, цвета и совместимость с интерактивной программой для чтения экрана. Портал дал пользователям, не разбирающимся в картах, возможность загружать предлагаемые помещения в формате списка.

Для поддержки межкультурной коммуникации и участия носителей разных языков портал был переведен на 13 языков:

- Армянский | Հայերեն
- Китайский | 中文
- Английский | English
- Фарси | فارسی
- Хинди | हिन्दी
- Японский | 日本語
- Кхмерский | ខ្មែរ
- Корейский | 한국어
- Русский
- Испанский | Español
- Тагальский | Tagalog
- Тайский | ไทย
- Вьетнамский | Tiếng Việt

Портал по размещению избирательных пунктов был доступен с мая 2018 г. по март 2019 г. В течение этого 10-месячного периода компания PlaceWorks изучила около 1700 комментариев и предложений, направленных представителями общественности.

ОБЩЕСТВЕННОСТЬ: ВСТРЕЧИ С ОБЩЕСТВЕННОСТЬЮ

Помимо онлайн-портала, RR/CC привлекало представителей общественности посредством 67 встреч, проходивших в течение восьми месяцев. В ходе этой инициативы в масштабе округа представители общественности информировали о Законе о возможностях выбора и проекте по размещению избирательных пунктов, в то же время приглашая их оставлять комментарии и предложения по местам размещения избирательных пунктов.

Участники встреч посещали открытые площадки, где они встречались с представителями общественных организаций, техническими консультантами и персоналом округа и могли просмотреть интерактивную обучающую демонстрацию о различных функциях портала. Они также могли оставлять комментарии и предложения в режиме реального времени через портал VCPD или с помощью письменных карт комментариев. Данные с карт с комментариями и предложениями, полученные в ходе встреч с общественностью, в дальнейшем вводились в портал, чтобы все комментарии и предложения, внесенные на встречах с общественностью, были доступны к всеобщему обозрению.

Координаторы встреч также раздавали распечатанные открытки с QR-кодом портала, чтобы предоставить участникам легкий доступ к portalу с мобильных устройств в ходе встречи или в свободное время. Дополнительную информацию о встречах с общественностью можно найти в разделе 3.3.

Рис. 8. Информационные листки размером с открытку





2.3.2 Оценка объектов — камеральная проверка

МЕТОДИКА

На стадии камеральной проверки выполнялась онлайн-оценка потенциальных объектов, после которой проводились телефонные разговоры. Это представляло собой первый уровень взаимодействия с помещениями в процессе оценки. Этот этап анализа включал изучение и уточнение имеющихся данных о помещениях, а также исключение помещений, не соответствовавших минимальным требованиям, дублирующихся данных и больше не существующих объектов.

Информация, полученная в ходе камеральной проверки, вносилась в онлайн-приложение ArcGIS, приложение Vote Center Desktop Survey Application, и в дальнейшем использовалась исследователями для изучения и проверки сведений о помещениях и контактной информации при проведении оценки помещений на месте.

Рис. 9. Портал камеральной проверки

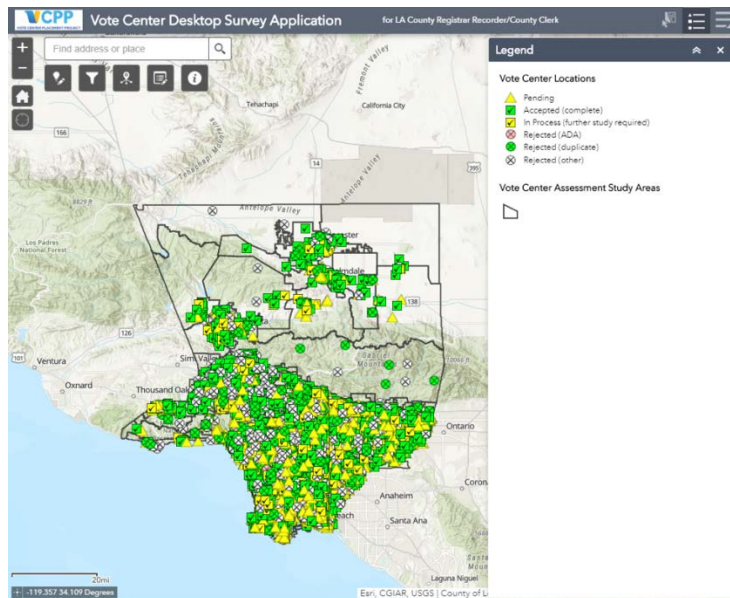

Изучение данных

Первый этап камеральной проверки включал предварительное изучение и оценку каждого помещения с помощью веб-инструментов для картирования, информации из открытых источников, слоев данных GIS округа, местных бизнес-справочников и поиска в Интернете. Цель данного исследования заключалась в том, чтобы определить, соответствует ли помещение минимальным требованиям и может ли оно перейти на следующий этап анализа или его следует исключить как неподходящий объект. Минимальные требования учитывали следующее:

- наличие и местоположение парковок — для лиц с инвалидностью и для остальных граждан;
- расстояние от остановок общественного транспорта;
- доступность для лиц с инвалидностью;
- статус помещения (прекращение деятельности, снесено, смена вида пользования и т.д.);
- обычные часы работы;
- надежность контактной информации;
- готовность участвовать.

Обзвон

Помещения, соответствовавшие предварительным требованиям, переходили на следующий этап анализа, который включал телефонный разговор с целью сбора дополнительных сведений о помещении, чтобы определить, готов ли объект участвовать в процессе выделения избирательных пунктов и соответствует ли он требованиям для посещения. Эти разговоры часто включали ознакомление с Законом о возможностях выбора и новой моделью голосования и помогли устанавливать отношения между управляющими помещениями и персоналом округа, занимающимся подготовкой к выборам.

Исследователи рассказывали о целях проекта и целевых характеристиках избирательных пунктов и стремились заполнить пробелы в данных, выявленные на стадии камеральной проверки.



Конкретную информацию о помещениях не всегда было возможно получить в ходе телефонных разговоров, так как собеседникам часто не были известны такие технические детали, как подключение к сети, размеры комнат и конфликты с ведущимися видами деятельности. Если контактные лица не могли предоставить дополнительную информацию, но были готовы участвовать, компания PlaceWorks переводила помещения на следующий этап анализа. Во время разговоров контактных лиц просили предоставить следующие данные:

- доступное помещение (кафетерий, зал заседаний, спортзал и т. д.);
- размер помещения (в квадратных футах или при возможности точные размеры);
- количество розеток электропитания в помещении;
- подключение к сети и Интернету;
- возможность хранения;
- препятствия для доступа лиц с инвалидностью;
- готовность участвовать.

В помещения, прошедшие на следующий этап анализа, звонили повторно, чтобы организовать посещение объекта. В некоторых случаях такие повторные звонки были просто напоминанием о проекте, и исследователи без труда могли запланировать посещение объекта. В других случаях во время повторного звонка попадали на вышестоящее начальство, которое выражало нежелание участвовать, что приводило к исключению потенциального помещения. В тех случаях, когда исследователи не могли связаться с соответствующим контактным лицом для проверки информации и организации посещения объекта, они проводили внешнюю оценку таких объектов.

Обычно на каждый объект звонили до трех раз, пока не устанавливался контакт. Если имелась голосовая почта, оставляли сообщение, и во многих случаях предпринималась последняя попытка связаться по электронной почте.

Результаты

После камеральной проверки и телефонных разговоров каждое помещение было отнесено к одной из следующих категорий:

- **Одобрено:** объекты, которые соответствовали минимальным требованиям и были готовы служить в качестве избирательных пунктов.
- **В процессе:** объекты, которые оценивались онлайн с помощью поиска в Интернете, но не оценивались в ходе телефонных разговоров.
- **В режиме ожидания/не определено:** объекты, которые не были изучены, так как целевое число помещений на участке исследований уже было достигнуто.
- **Отбраковано (ADA):** объекты, не соответствующие требованиям закона ADA.
- **Отбраковано (дублирующиеся данные):** дублирующиеся или ошибочные данные.
- **Отбраковано (прочее):** объекты, признанные неподходящими по таким причинам как недостаточный размер помещения, конфликты с ведущимися видами деятельности, прекращение существования, нежелание участвовать, или те, которые признаны непригодными помещениями партнерскими агентствами и городской канцелярией.

Помещения, отнесенные к категории «Одобрено» или «В процессе», переходили на следующий этап анализа для планирования посещения объекта. Помещения, отнесенные к категории «В режиме ожидания» архивировались. Отбракованные помещения архивировались как неподходящие. Эти объекты могут стать пригодными, если они будут приспособлены для лиц с инвалидностью или захотят участвовать.

Итоговые результаты по участкам исследований

Исследователи проанализировали 188 исследуемых участков, содержащих более 10 000 потенциальных помещений с целью сокращения списка до 2300 наиболее подходящих объектов. С



помощью информации со слоев данных по центрам сосредоточения населения и центрам занятости исследователи смогли выработать формулу, чтобы определить, как можно равномерно распределить окончательные избирательные пункты по территории округа. Данная формула использовалась, чтобы определить целевое количество избирательных пунктов на каждом участке исследований в соответствии с требованиями закона VCA в отношении численности населения.

Применение данной формулы помогло исследователям уменьшить число помещений с 10 000 посредством стратегического поиска помещений, расположенных не ближе четверти мили друг от друга, в то же время соблюдая требования закона VCA в отношении численности населения (см. раздел 1.3.1), которые предусматривают равные возможности голосования на избирательных пунктах на всей территории округа.

Стремясь превзойти требования закона VCA, исследователи умножили целевое количество избирательных пунктов для каждого участка исследований на 2,2, чтобы предоставить RR/CC больше потенциальных помещений, чем необходимо, обеспечивая гибкость при организации выборов при определении доступности помещений и вводе их в эксплуатацию.

После того, как были достигнуты скорректированные цели в отношении участков исследований, помещения были готовы к планированию посещения объектов, чтобы проверить на месте результаты камеральных работ, т.е. лично убедиться в их истинности, а также выработать окончательные рекомендации по пригодности помещений в качестве потенциальных избирательных пунктов.

2.3.3 Проверка на месте

МЕТОДИКА

По помещениям, дошедшим до этапа выезда на место, организовывалось посещение объекта для проверки состояния.

Исследователи использовали эту возможность, чтобы проверить точность исследований, собрать недостающие данные и выявить любые непредвиденные обстоятельства, которые могли повлиять на пригодность объектов. Цель на этом этапе процесса заключалась в том, чтобы определить наиболее подходящие объекты и выработать окончательные рекомендации по 1000 потенциальных избирательных пунктов. Исследователи оценивали следующие параметры:

- общая доступность;
- наличие препятствий внутри помещения;
- наличие специальной парковки для лиц с инвалидностью;
- достаточный размер комнат и возможность хранения;
- наличие электроэнергии;
- безопасное подключение к сети.

В течение шести месяцев группа исследователей посетила 2300 помещений в округе Лос-Анджелес. В среднем исследователи тратили от 15 до 30 минут на каждое помещение, проехали около 20 000 миль (32 000 км) и в конечном итоге посвятили оценке помещений примерно 4 000 часов.

Планирование

Чтобы встретиться с владельцами объектов и управляющими, исследователи начали процесс проверки на месте с телефонных звонков для предварительного уведомления перед посещением объекта и выполнением оценки на месте. Был разработан онлайн-инструмент планирования для отслеживания общения и организации посещений более чем 2000 помещений.

При необходимости компания PlaceWorks сотрудничала с городской канцелярией и администрацией школьных округов для планирования оценки с учетом ведущихся видов деятельности и расписания работы персонала. Городская администрация часто помогала в организации разговоров, отправляя напоминания, проверяя контактную информацию и в некоторых случаях помогая попасть в помещение.



Компания PlaceWorks стремилась свести к минимуму неудобства и прерывание ведущих видов деятельности и при возможности планировала посещение объектов с учетом пожеланий местных представителей.

В других случаях, когда у помещений не было обычного графика работы, посещение объектов проводилось в рабочие часы, чтобы встретиться с руководством. Этот подход был особенно необходим в отношении религиозных центров, где было сложно встретиться с руководством в будние дни.

В тех случаях, когда исследователи не смогли связаться с контактным лицом после третьей попытки дозвониться или написать по электронной почте, выполнялась внешняя оценка. Такая внешняя оценка сводилась к проверке наличия парковки и доступности для лиц с инвалидностью, но обычно дополнялась данными, собранными на стадии камеральных работ. Посещение объектов проводилось в любом случае.

Сбор данных

Для эффективного сбора оптимизированных данных на месте исследователи использовали такие специальные веб-инструменты, как Survey123 и Workforce для ArcGIS, совместимые с любым устройством, оснащенным сотовым соединением или веб-браузером. Эти инновационные инструменты позволили исследователям:

- планировать посещение объектов силами отдельных исследователей;
- просматривать запланированные посещения объектов;
- строить маршруты поездки с учетом близости к объектам, посещение которых было запланировано;
- заполнять формы оценки помещений;
- вести записи о помещениях;
- фотографировать помещения и хранить их фотографии.

Критерии оценки

Находясь на месте, исследователи сосредоточили усилия на заполнении пробелов в данных, установленных в ходе камеральной проверки, и выявлении любых изменений или несоответствий с результатами камеральных работ. Критерии оценки в отношении доступности для лиц с инвалидностью основаны на «Контрольном списке требований ADA к избирательным участкам», составленном Министерством юстиции США. Оценивались следующие характеристики объектов:

1. Парковка

- Расположение и количество мест для парковки на месте (для лиц с инвалидностью и остальных граждан)
 - Парковка для лиц с инвалидностью должна находиться на кратчайшем маршруте до соответствующего входа.
- Поверхность парковок для лиц с инвалидностью
 - Поверхность парковок для лиц с инвалидностью должна быть устойчивой, твердой и защищенной от скольжения и не иметь широких трещин и поврежденного покрытия.
- Уклон на парковках для лиц с инвалидностью (продольный и поперечный)
 - Уклон должен составлять менее 2,08% в любом направлении.
- Зоны высадки и посадки пассажиров
 - Если имеется несколько зон высадки пассажиров, хотя бы одна из них должна быть приспособлена для лиц с инвалидностью.

2. Траектория перемещения лиц с инвалидностью от ближайшей соответствующей парковки до главного входа

- Местоположение скошенных бордюров и основные дефекты
- Пандус: уклон и понижение



- Пандусы должны соответствовать требованиям в отношении уклона, ширины, высадки, перил и защитного ограждения.
 - Пандусы должны иметь одноуровневую плоскость внизу, наверху и в местах изменения направления.
 - Поверхность вдоль траектории перемещения
 - Поверхность должна быть устойчивой, твердой и защищенной от скольжения.
 - Резкие изменения высоты или выступающие объекты
 - На пути не должно быть резких изменений высоты, ступенек, высоких порогов и дорожек с крутым уклоном.
 - Предметы, висящие над пешеходным путем, должны находиться не менее чем в 80 дюймах (203 см) над маршрутом и выступать менее чем на 12 дюймов (30 см).
 - Выступающие объекты вне помещения включают указатели на столбах и стенах и низко висящие ветки деревьев.
 - Выступающие объекты в помещении включают огнетушители, витрины на стенах, лестницы без перил, указатели выхода, другие указатели, плакаты и арочные двери.
 - Дополнительные факторы
 - Ширина траектории перемещения лиц с инвалидностью должна составлять 36 дюймов (91 см), и на ней не должно быть ступенек и нескошенных бордюров.
 - Если на траектории перемещения лиц с инвалидностью есть предметы, которые нельзя убрать, следует выбрать и оценить альтернативную траекторию.
 - В тех случаях, когда ближайшая парковка не находилась в том же квартале, что и помещение, или в соседнем квартале, траектория перемещения от парковки не оценивалась.
3. Траектория перемещения лиц с инвалидностью от ближайшей остановки общественного транспорта до главного входа
 - Местоположение скошенных бордюров и основные дефекты
 - Уклон пандусов
 - Поверхность вдоль траектории перемещения
 - Любые резкие изменения высоты
 - Дополнительные объекты вдоль траектории перемещения лиц с инвалидностью, которые могут вызывать беспокойство

Если ближайшая остановка общественного транспорта не находилась в том же квартале, что и помещение, или в соседнем квартале, траектория перемещения от парковки не оценивалась.
 4. Приспособленный для лиц с инвалидностью вход в здание
 - Ширина дверного проема на главном входе
 - Ширина одного дверного проема на входе для лиц с инвалидностью должна быть не менее 32 дюймов (81 см) при открывании на 90 градусов.
 5. Информация о комнатах
 - Количество доступных комнат и их размеры
 - В таблице 1 приведена классификация размеров комнат и их вместимости
 - Несколько комнат можно объединить, если путь между ними свободен
 - Количество розеток электропитания
 - Возможность запереть комнаты



6. Лифты

- если зона голосования не находится на одном уровне со входом, должен быть автономный лифт для лиц с инвалидностью.
 - Дверь лифта и пространство внутри него должны быть достаточно широкими, чтобы вместить инвалидную коляску или другое персональное средство передвижения.

7. Другие сведения о помещении

- Подключение к сети
 - Все комнаты, кроме камеры хранения, должны быть оснащены доступом к Интернету
- Часы работы

Результаты

Процесс оценки на месте дал много информации о состоянии помещений и позволил установить, что около 84% посещенных помещений подходят в качестве потенциальных избирательных пунктов. Остальные 16% не соответствовали требованиям и были сочтены непригодными в качестве потенциальных избирательных пунктов. Такие помещения архивировались в базе данных, чтобы сотрудники округа могли использовать эту информацию в будущем, когда эти здания будут приспособлены для лиц с инвалидностью, а управляющие помещениями перейдут на новую модель голосования.

Чаще всего объекты отбраковывались по следующим причинам:

- **Доступность для лиц с инвалидностью.** Объекты, не приспособленные для лиц с инвалидностью, не обеспечивают равный доступ для всех, поэтому они не соответствуют минимальным требованиям.
- **Размер комнат.** Комнаты в помещении были слишком маленькими для размещения необходимого оборудования. По новой модели голосования минимальный подходящий размер комнат составляет около 1000 кв. футов (93 кв. м).

Минимальный подходящий размер комнат был уменьшен из-за отсутствия помещений с большими комнатами на некоторых участках исследований. Помещения, которые были одобрены, но имели размер меньше изначально установленного минимума, — это либо общественные заведения, либо помещения, которые ранее использовались в качестве избирательных участков.

- **Отказ в доступе.** Исследователям было отказано в доступе в помещение несмотря на предварительные договоренности.
- **Отказ от участия.** Контактные лица либо больше не желали участвовать в процессе, либо возник конфликт с ведущимися видами деятельности. В некоторых случаях помещения, в прошлом использовавшиеся для голосования, больше не могут использоваться из-за смены вида деятельности или владельца.

Некоторые помещения не соответствовали требованиям в отношении пригодности в качестве избирательных пунктов, но обладали другими подходящими качествами и были рекомендованы как места для размещения урн для голосования по почте. Из-за устаревающей инфраструктуры и недавних изменений в политике многие помещения по всей стране не соответствуют базовым требованиям закона ADA.

Меры по улучшению доступности для лиц с инвалидностью

Учитывая новые возможности по модернизации зданий в наше время, компания PlaceWorks оценила помещения, которые не были приспособлены для лиц с инвалидностью, чтобы определить потенциальные меры, с помощью которых можно было бы сравнительно быстро и недорого увеличить доступность. Помещения, о которых было известно, что у них есть возможность улучшить доступность, не отбраковывались, если не было других полноценных помещений для лиц с инвалидностью в непосредственной близости от соответствующих групп населения. Согласно «Контрольному списку требований ADA к избирательным участкам», меры по улучшению доступности могут включать следующее:



- **Конусы дорожного ограждения:** Конусы дорожного ограждения можно использовать для маркировки мест для парковки и зон посадки пассажиров, установки временных парковочных указателей и предупреждения о выступающих объектах.
- **Парковочные указатели:** Временные парковочные указатели можно размещать на конусах для обозначения парковочных мест для фургонов и лиц с инвалидностью.
- **Указатели:** Указатели можно использовать для указания направления траектории перемещения лиц с инвалидностью, входа и зоны голосования, если траектория перемещения заграждена.
- **Переносные мостики:** Переносные мостики без перил можно использовать для обеспечения доступа на бордюрах и покрытия ям или щелей на пути. Переносные мостики с перилами можно использовать для обеспечения доступа на больших ступеньках.
- **Клинья:** Клинья могут обеспечить доступ, внося небольшие изменения, выравнивающие траекторию перемещения.
- **Дверные ограничители:** Дверные ограничители можно использовать для удержания дверей, если ширина дверного проема недостаточна для доступа при открытии на 90 градусов.
- **Съемные дверные стойки:** Центральную стойку между дверьми можно в некоторых случаях убрать, чтобы обеспечить минимально необходимую ширину проезда для инвалидной коляски или другого персонального средства передвижения.

Рис. 10. Примеры мер по улучшению доступности для лиц с инвалидностью

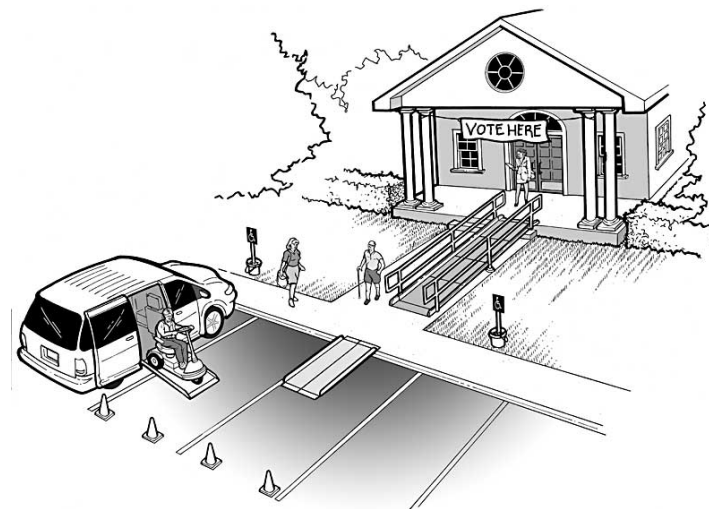

Источник: <https://www.ada.gov/votingchecklist.pdf>

Препятствия для участия

Помещения, которые ранее использовались в качестве избирательных участков, дали информацию о том, с какими трудностями пришлось столкнуться при проведении выборов, а также о прогнозируемых трудностях, которые могут возникнуть из-за новой модели голосования. В некоторых случаях эти трудности препятствовали участию. Сообщалось о следующих препятствиях:

- **Препятствия, связанные с ведущимися видами деятельности:** В подходящих помещениях в зданиях часто ведутся другие виды деятельности либо для получения прибыли, либо для оказания услуг населению. Приостановка или прекращение такой деятельности для проведения выборов создает неудобства для организаций и представителей общественности, пользующихся этими услугами.



- **Часы работы:** В помещениях нет необходимого персонала, и увеличиваются затраты в связи с их эксплуатацией в нерабочее время.
- **Пригодность для лиц с инвалидностью:** Объекты, не приспособленные для таких избирателей, затрудняют им доступ в помещение и пользование им.
- **Отсутствие необходимых указателей:** При отсутствии постоянных указателей избиратели сталкиваются с трудностями при поиске нужных помещений в здании. Ограниченная видимость указателей вне помещения затрудняет избирателям поиск помещения, в том числе парковок и специального входа.

Одобрённые помещения

Чтобы полностью использовать возможности модели использования избирательных пунктов, компания PlaceWorks стремилась выделить несколько типов помещений, обеспечивающих достаточное разнообразие с учетом различных предпочтений избирателей Лос-Анджелеса.

Наиболее распространенные типы помещений, одобренные в качестве потенциальных избирательных пунктов, — государственные школы, религиозные центры и такие общественные заведения, как библиотеки и общественные центры отдыха и развлечений. Это согласуется с результатами опросов фокус-групп и общественности, которые показали, что избиратели обычно предпочитают голосовать в таких знакомых местах, как библиотеки, школы, общественные центры или центры отдыха и развлечений, а также муниципалитеты. Такие одобренные помещения вносились в инструмент оценки пригодности объектов в качестве избирательных пунктов, чтобы определить 1000 наиболее подходящих избирательных пунктов для выработки окончательных рекомендаций.

2.3 ИНСТРУМЕНТ ОЦЕНКИ ПРИГОДНОСТИ ОБЪЕКТОВ В КАЧЕСТВЕ ИЗБИРАТЕЛЬНЫХ ПУНКТОВ

Для соблюдения руководства, изложенного в законе VCA, и других производственных требований при выработке окончательных рекомендаций по избирательным пунктам, был разработан инструмент оценки пригодности объектов в качестве избирательных пунктов. Данный инструмент позволил исследователям проанализировать 2300 одобренных помещений и выделить из них 1000 лучших для использования на президентских праймериз 2020 г. и последующих выборах. Цель заключалась в том, чтобы в ходе оценки помещений одобрить больше помещений, чем необходимо, чтобы использовать слои потребности и другие критерии для ранжирования и оценки этих одобренных помещений. Инструмент оценки пригодности объектов в качестве избирательных пунктов позволил исследователям изучить различные сценарии, выделяя различные слои потребности.

В этих сценариях было четыре основных категории: социально-экономические факторы, критерии в отношении проживания и работы, критерии в отношении избирателей и транспортные факторы, и каждая основная категория состояла из субкатегорий. В разделе 2.2.2 приведено более подробное описание каждого слоя потребности.

Рис. 11. Инструмент VSAP

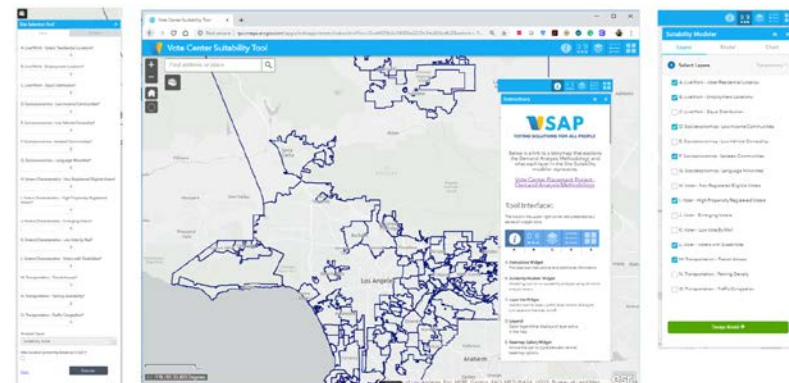



2.3.1 Процесс разработки инструмента

С помощью удобного веб-приложения был создан инструмент оценки пригодности объектов в качестве избирательных пунктов, позволивший делиться информацией и обсуждать методику со всеми членами Технического консультативного комитета VSAP, Консультативного комитета, Исполнительного руководящего комитета и персоналом RR/CC.

Инструмент оценки пригодности объектов в качестве избирательных пунктов состоял из четырех основных компонентов:

- **Инструкции.** Предоставление пользователям общих инструкций о том, как использовать инструмент, и описание символов, используемых на окончательной карте.
- **Карта.** Отображение результатов применения сценариев модели пригодности и окончательные выходные данные по инструменту для выбора объектов. Выходные данные содержали предпочтительные места размещения на основе выбранных взвешенных показателей и помещений в виде символов по размеру.
- **Средство моделирования пригодности.** Инструмент, который помог пользователям создать предпочтительную модель пригодности путем выбора и взвешивания различных социально-экономических и демографических слоев потребности по процентам и выполнить анализ для создания тепловой карты, показывающей спектр пригодности избирательных пунктов по всему округу. Например, чтобы определить наиболее подходящие избирательные пункты возле остановок общественного транспорта, пользователи разработали модель и присвоили более высокое значение слою «Транспорт — доступ к общественному транспорту» в сравнении с другими. Инструмент также позволил исследователям выполнить различные сценарии, чтобы увидеть, как вес влияет на равномерное распределение избирательных пунктов.
- **Инструмент для выбора объектов.** Применение сценариев, выделенных с помощью средства моделирования пригодности,

к доступным помещениям для определения того, как выборка подходящих объектов будет равномерно распределена по территории округа. Данный инструмент позволил исследователям визуально представить, как взвешивание слоев влияет на равномерное распределение помещений по территории округа.

Например, если в каком-либо регионе имеется много зданий, приспособленных для лиц с инвалидностью, и исследователи применяют сценарий, приоритизирующий вес доступности для лиц с инвалидностью, избирательные пункты могут сгруппироваться именно в этом регионе, что приведет к тому, что не будет уделено достаточное внимание численности населения и другим социально-экономическим потребностям.

- **Критерии оценки помещений.** Каждый избирательный пункт оценивался по размеру комнат, качеству парковки, типу помещения и доступности для лиц с инвалидностью. Информацию о критериях оценки можно найти в таблице 6. Исследователям и консультативным группам удалось настроить модель выбора объектов так, чтобы она выдавала оценку пригодности.
- **Правило 1320 (правило четверти мили).** Чтобы обеспечить равные возможности голосования на избирательных пунктах по всему округу, пользователи могли выбрать вариант, гарантирующий, что избирательные пункты будут находиться на расстоянии не менее 0,25 мили (0,4 км) друг от друга. Если возникал конфликт в связи с расстоянием, выбирался объект с более высокой оценкой.

Процесс разработки инструмента оценки пригодности объектов отслеживался и оценивался группой по разработке VSAP и консультативными комитетами. Технические консультанты представляли модели сценариев группе по разработке VSAP, Консультативному комитету и Техническому консультативному комитету, и у них была возможность узнать подробности о методике и внести свой вклад в процессе взвешивания.



В результате этих консультаций был сформирован согласованный подход к сценариям взвешивания, включая входные данные и параметры модели, которые должны были быть использованы для получения 1000 окончательных рекомендуемых избирательных пунктов.

Таблица 6. Критерии оценки помещений

| Параметр помещения | Оценка | Классификация |
|--|--------|---|
| Оценка размера комнат | | |
| | 0 | небольшой, <1999 кв. футов |
| | 2 | неизвестно |
| Размер | 3 | небольшой/средний, 2000–2449 кв. футов |
| | 7 | средний, 2450–3849 кв. футов |
| | 9 | большой, > 3850 кв. футов |
| Суммарная оценка размера комнат | 0–9 | Как указано выше |
| Оценка помещения | | |
| Количество парковок | 0–9 | Сумма 2 категорий: парковка для лиц с инвалидностью; парковка для остальных граждан |
| | 2 | Частное владение |
| Тип помещения | 5 | Государственная школа K-12 |
| | 6 | Центр искусств и культуры, торговый центр |

| Параметр помещения | Оценка | Классификация |
|--|--------|---|
| | 7 | Колледж/университет, другое государственное учреждение |
| | 9 | Общественный центр, библиотека, парк, заведение для отдыха и развлечений и т. д. |
| Доступность для лиц с инвалидностью | 0–9 | Сумма 4 категорий: пандусы; туалеты; ширина траектории перемещения; дополнительные факторы |
| Прочее | 0–9 | Сумма 3 категорий: рекомендовано общественностью; в помещении имеется запирающаяся дверь для обеспечения безопасности BMD; дополнительные факторы |
| Суммарная оценка помещения | 0–9 | Среднее по 4 категориям |



3.0 ДЕЯТЕЛЬНОСТЬ ПО ИНФОРМИРОВАНИЮ ОБЩЕСТВЕННОСТИ И СОТРУДНИЧЕСТВО

RR/CC округа Лос-Анджелес привлекало общественность в ходе всего процесса размещения избирательных пунктов и будет продолжать сотрудничество по мере знакомства избирателей с новой моделью голосования в предстоящие годы. RR/CC сотрудничало с компанией PlaceWorks по организации информирования широкой общественности с помощью разных подходов. Заинтересованные стороны помогали заполнять пробелы в данных и предоставили ценную информацию о помещениях из первых рук.

3.1 КОНСУЛЬТАТИВНЫЕ КОМИТЕТЫ VSAP

Компания PlaceWorks сотрудничала с существующими комитетами, которые активно консультировали и поддерживали проект VSAP. Цель Консультативного комитета и Технического консультативного комитета VSAP заключалась в том, чтобы обеспечить приоритет потребностей избирателей в процессе разработки новой системы голосования, и при этом использовать надежные данные для принятия решений. При выполнении проекта размещения избирательных пунктов (VCPD), входившего в проект VSAP, комитеты сместили приоритет с технологических параметров и факторов доступности на пространственные элементы, имеющие сильное влияние на жизнеспособность избирательного пункта.

Чтобы получить отзывы от технических экспертов в сфере поведения избирателей и потребителей, потребности в поездках и их совершения, пространственного анализа и анализа данных, компания PlaceWorks работала с группой по разработке VSAP над тем, чтобы включить в оба комитета больше специалистов с соответствующим опытом. Технический консультативный комитет VSAP было приглашено семь технических экспертов из

университетов штата и офисов обработки данных округа. В Консультативный комитет VSAP было приглашено шесть сотрудников городской канцелярии. Приглашения были рассчитаны на то, чтобы равномерно представить географические регионы и разные группы населения.

Технические консультанты встречались с этими комитетами девять раз за 13 месяцев. Помимо уже имевшихся целей комитетов, компания PlaceWorks использовала их членов для следующего:

Консультативный комитет VSAP

- Предоставление информации и руководства по выбору мест размещения избирательных пунктов.
- Выявление географических или демографических препятствий для голосования в определенных местах или для чувствительных групп населения.

Технический консультативный комитет VSAP

- Изучение и предоставление источников данных.
- Изучение методики пространственного анализа.
- Предоставление сведений и руководства по процессу анализа потребности.
- Предоставление общего руководства по критериям и процессу оценки избирательных пунктов.

Подробная информация о Консультативном комитете и Техническом консультативном комитете приведена в Приложении С.

3.1.1 Вебинар по инструменту оценки пригодности объектов

Компания PlaceWorks и сотрудники RR/CC организовали вебинар, на который были приглашены члены обоих комитетов, чтобы изучить методику разработки инструмента оценки пригодности объектов и дать комментарии. Членам комитетов также был представлен ряд сценариев, демонстрировавших, как вес инструмента дает разные результаты при размещении избирательных пунктов по территории



округа. Консультанты представили следующие сценарии по предпочтительному моделированию и попросили дать комментарии.

- **Консервативный менталитет.** Предполагает, что избиратели будут голосовать возле дома, и придает больший вес плотности населения по сравнению с другими слоями потребности.
- **Удобство.** Предполагает, что избиратели будут голосовать в наиболее удобном месте по пути на работу (и в другие места) и обратно.
- **Социально-экономический подход.** Отдает приоритет помещениям в районах, население которых ранее было недостаточно представлено.

Результаты

Наиболее заметная рекомендация в результате проведения вебинара заключалась в том, что необходимо уменьшить вес «Мест проживания избирателей» и увеличить вес «Мест с низким процентом голосования по почте». Такая корректировка приводит к тому, что избирательные пункты реже размещаются возле мест проживания избирателей и чаще — в районах, где избиратели предпочитают голосовать лично. Эта рекомендация была применена, и в результате был получен окончательный список рекомендуемых мест размещения избирательных пунктов.

3.2 СТАТИСТИЧЕСКИ ДОСТОВЕРНЫЕ ОПРОСЫ И ФОКУС-ГРУППЫ

Группа по разработке VSAP сотрудничала с консультантами по выявлению мнений и стратегии, Fairbank, Maslin, Maullin, Metz & Associates (FM3), для проведения исследования общественного мнения, которое должно было показать, как можно равномерно разместить избирательные пункты с учетом предпочтений различных избирателей. Этот этап состоял из серии фокус-групп, опроса зарегистрированных избирателей в округе Лос-Анджелес и второго опроса среди незарегистрированных жителей с правом голоса.

В ходе исследования изучалось то, где, согласно отчетам, избиратели предпочитают голосовать; параметры места размещения избирательного пункта, считающиеся наиболее важными; дни недели и время суток, когда избиратели предпочитают голосовать; а также тенденции поведения избирателей, постоянно голосующих по почте.

3.2.1 Фокус-группы

Фокус-группы проводились в нескольких местах по всему округу для сбора мнений разных общин и демографических групп. Широкие слои населения могли сообщить о том, как они предпочитают голосовать.

В мае и июне 2018 г. было проведено восемь фокус-групп. Две фокус-группы проводились с избирателями с высокой явкой; одна фокус-группа — с избирателями с низкой явкой; одна фокус-группа — с избирателями в возрасте от 60 до 74 лет; одна фокус-группа — с избирателями в возрасте от 18 до 30 лет; одна фокус-группа — с испаноговорящими избирателями; одна фокус-группа — с избирателями, говорящими на китайском языке; и одна фокус-группа — с незарегистрированными в округе Лос-Анджелес избирателями с правом голоса.

3.2.2 Опросы

В июле был проведен опрос избирателей по случайной выборке из 2414 зарегистрированных избирателей в округе Лос-Анджелес. Опрос проводился онлайн и по телефону (мобильному и стационарному) и был доступен на английском, испанском, китайском и корейском языках. Погрешность данного опроса составляет $\pm 2,6\%$ с уровнем доверия 95%.

В августе и сентябре 2018 года был проведен опрос незарегистрированных избирателей с правом голоса по выборке из 501 жителя округа Лос-Анджелес. Опрос проводился онлайн и по телефону (мобильному и стационарному) и был доступен на английском, испанском, китайском и корейском языках.



3.2.3 Результаты

Место голосования

В ходе фокус-групп и опросов было установлено, что большинство избирателей предпочитает голосовать возле дома, но многие не против проголосовать возле тех мест, где они часто бывают. 77% зарегистрированных избирателей по всему округу предпочитают проголосовать или опустить бюллетень в урну возле своего дома (см. рисунок 12). Из тех 42% избирателей, которые сказали, что могут проголосовать возле места работы, большинство (25% из всех опрошенных) отметили, что это будет их второй выбор. Подобным образом, 37% сказали, что проголосуют в месте недалеко от того, где они совершают покупки или ходят по делам, но большинство склонилось к этому варианту в качестве второго выбора. Меньшее число выбрало вариант голосования возле школы своего ребенка или своей школы или возле центра отдыха и развлечений.

Рис. 12. Предпочтительные места для голосования или размещения урны для голосования по почте (ранжированы по первому и второму выбору)

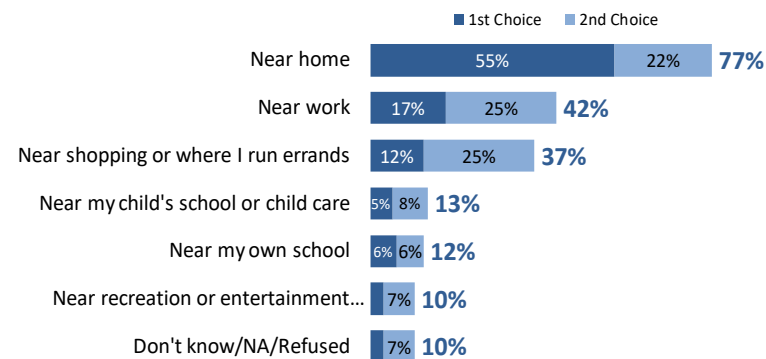

Избиратели также чаще всего выражали желание и дальше голосовать в тех местах, которые традиционно использовались в качестве избирательных участков в прошлом, например, в библиотеках, школах, общественных центрах, центрах отдыха и развлечений, а также муниципалитетах (см. таблицу 7). Однако

избиратели не против проголосовать в более нетрадиционных местах, таких как общественные парки, автобус или автомобиль мобильного избирательного пункта или там, где они совершают покупки. Одни слои населения более склонны к голосованию в определенных местах, чем другие. Например, избиратели в возрасте от 18 до 49 лет более склонны к голосованию в таких менее традиционных местах, как мобильный избирательный пункт, чем люди в возрасте 50 лет и старше.

Таблица 7. Предпочтительный тип заведения для голосования

| Местоположение | Процент тех, кто будет голосовать |
|--|-----------------------------------|
| Общественная библиотека | 91% |
| Местная начальная, средняя или старшая школа | 88% |
| Общественный центр или центр отдыха и развлечений | 80% |
| Колледж или университет | 76% |
| Местный муниципалитет | 73% |
| Общественный парк | 71% |
| Общественная площадь | 70% |
| Мобильный автобус или автомобиль избирательного пункта | 70% |
| Торговый центр | 69% |
| Супермаркет | 69% |

Готовность голосовать в этих местах не всегда связана с тем, как часто избиратели посещают их вне выборов. Например, многие избиратели готовы голосовать в местных муниципалитетах, хотя, как говорят участники опросов и фокус-групп, они нечасто там бывают. Причины предпочтения этих 10 мест могут объясняться личной безопасностью, конфиденциальностью, наличием парковки и доступом для лиц с инвалидностью.



Время голосования

Также у избирателей разные предпочтения в отношении того, когда голосовать или опускать бюллетень в урну для голосования по почте. Хотя 37% избирателей предпочитают голосовать или опускать бюллетень в день выборов, 63% предпочитают голосовать до дня выборов. Некоторые избиратели также были готовы голосовать в менее традиционное время, например, с 8 до 10 часов вечера (см. рисунок 13).

Рис. 13. Предпочтительные дни недели и время голосования

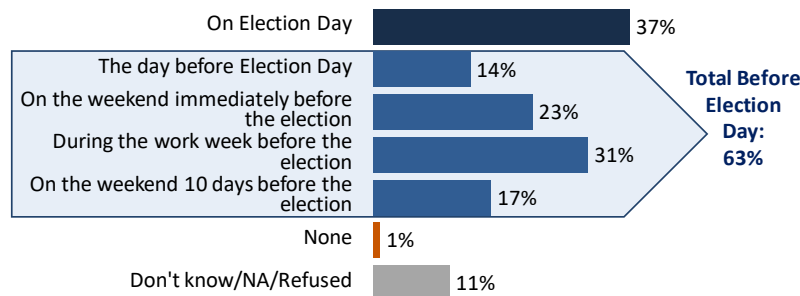

Предпочтительные часы*

| Время | % вероятности |
|-------------|---------------|
| 05:00–07:00 | 29% |
| 07:00–20:00 | 89% |
| 20:00–22:00 | 54% |
| 22:00–00:00 | 22% |
| 00:00–05:00 | 11% |

*Принималось несколько ответов

Демографические тенденции

В ходе исследования также было установлено, что существует небольшое отличие в предпочтениях в отношении того, где, когда и как голосовать, между зарегистрированными и незарегистрированными избирателями. Незарегистрированные и зарегистрированные избиратели выбрали одни и те же 10 мест, где они скорее всего проголосуют. Основное отличие между двумя этими группами населения заключается в том, что местоположение этих параметров менее важно для незарегистрированных избирателей, чем для зарегистрированных.

Однако примечательно, что незарегистрированные избиратели отметили, то они с большей вероятностью зарегистрируются для голосования, если будут знать, что избирательные пункты будут предоставлять возможность мгновенной регистрации на месте и что им будет предоставлена большая гибкость в том, когда и где голосовать, и не придется регистрироваться заранее и голосовать в течение только одного дня.

3.2.4 Выводы

Результаты опроса общественности сыграли важную роль при решении того, какой вес придать различным слоям потребности, использованным для определения равномерного распределения избирательных пунктов по территории округа Лос-Анджелес. Отзывы, показавшие, что избиратели предпочитают голосовать возле дома и в знакомых местах, были использованы для определения веса в инструменте оценки пригодности объектов и учитывались при разработке первоначальных сценариев модели для представления Консультативному комитету и Техническому консультативному комитету VSAP. В Приложении D приведена подробная информация о результатах фокус-групп и опросов.

3.3 ВСТРЕЧИ С ОБЩЕСТВЕННОСТЬЮ ОКРУГА

Совместно с консультантами по привлечению общественности и 40 ее представителями группа по разработке VSAP организовала два этапа информирования, включавших почти 70 встреч на территории округа. Цель этих встреч заключалась в том, чтобы ознакомить



общественность с законом VCA, моделью использования избирательных пунктов и новой системой голосования в округе. В ходе этих встреч зарегистрированные и незарегистрированные избиратели с правом голоса были проинформированы об улучшении условий для избирателей, и их попросили внести значимый вклад в процесс технического анализа.

3.3.1 Партнерские организации

Для привлечения общественности к любой крупномасштабной деятельности по информированию требуется ряд различных подходов, включая контакты с общественными лидерами и организаторами, имеющими репутацию и влияние на местные условия. RR/CC попросило местные партнерские общественные организации, тесно связанные с общественностью и заинтересованные в том, чтобы узнать о законе VCA и проекте размещения избирательных пунктов, прислать заявки. Онлайн-заявки были доступны на веб-странице VSAP в течение 60 дней. В этот период времени несколько общественных организаций (Community Based Organizations, CBO) отправили заявки с описанием качеств, делающих пригодными для участия. RR/CC рассмотрело почти 80 заявок на оба этапа деятельности по информированию. Заявителей просили описать (в письменном виде и в ходе последующих телефонных разговоров) следующее:

- услуги, оказываемые организацией, ее опыт и возможности;
- связь с географическими районами обслуживания;
- методы информирования и охват населения;
- основные задачи организации и заинтересованные стороны;
- существующие взаимоотношения с партнерскими общественными организациями (включая RR/CC).

Процесс, включавший подачу заявок и телефонные разговоры, привел к сотрудничеству с 40 CBO разного размера — от начинающих общественных групп до крупных национальных правозащитных групп, имеющих разные цели и задачи, включая защиту прав избирателей и экологическую справедливость. В

Приложениях E и F приводятся анкета для партнеров и приглашительное письмо.

Партнерские организации тесно сотрудничали с группой по разработке VSAP и компанией PlaceWorks в получении обучения и руководства, что подготовило их к тому, чтобы рассказывать общественности о сложных процессах сбора и оценки данных. Некоторым партнерам были поручены следующие задания:

- информирование общественности с основным упором на назначенный участок (-ки) исследований.
- мобилизация партнерских общественных организаций для участия в деятельности по информированию.
- выбор помещений, организация встреч и управление логистикой, включая сборку и разборку.
- посещение групповых обучающих занятий по обзору проекта, содержанию презентаций, отправке сообщений и информационным материалам.
- организация встречи (встреч) с общественностью.
- составление отчета о результатах встреч.

Партнерские организации получали за каждую встречу по 2000 долларов на такие расходы, как зарплата персонала, распечатка, напитки, призы и подарки. Чтобы снизить расходы организаций, группа по разработке VSAP и компания PlaceWorks предоставляли печатные материалы, покрывали комиссионные, предоставляли технологии и персонал по запросу. Группа по разработке VSAP также связала партнерские организации с городской канцелярией для дополнительного информирования и обеспечения персоналом.

3.3.2 Языковая доступность

Чтобы обеспечить равный доступ к процессу привлечения общественности, группа по разработке VSAP выполнила анализ языковой доступности и предоставила услуги синхронного перевода. Компания PlaceWorks выполнила демографический анализ с помощью данных переписи, в которых выделены изолированные в



языковом плане районы. В ходе данного анализа компания PlaceWorks выяснила, что большое число испаноговорящих в округе нуждается в переводе; на втором и третьем месте — носители китайского и корейского языков.

На встречах с общественностью первого этапа предоставлялись услуги синхронного перевода на испанский (в 12 регионах), китайский (2 региона) и корейский (1 регион) языки. Перевод на другие языки предоставлялся СВО или персоналом округа, которые обеспечили присутствие на встрече хотя бы одного сотрудника, бегло говорящего на языках, выявленных в ходе исследования.

На встречах второго этапа методика исследований корректировалась с учетом отзывов, полученных от представителей общественности, партнерских организаций и персонала округа, обладающего опытом информирования на территории округа. Отзывы включали просьбы организовать синхронный перевод на других языках, чтобы охватить другие языковые меньшинства, не охваченные на первом этапе. Во время второго этапа информирования синхронный перевод предоставлялся на 20 языках, указанных в таблице 8. Методика обеспечения языковой доступности приведена в Приложении G.





Таблица 8. Список проведенных встреч

| ПРИНИМАЮЩАЯ ОРГАНИЗАЦИЯ | МЕСТО ПРОВЕДЕНИЯ ВСТРЕЧИ | СИНХРОННЫЙ ПЕРЕВОД |
|--|--------------------------|--------------------|
| Встречи 1-го этапа (с 16 ноября 2018 г. по 19 января 2019 г.) | | |
| SBCC Thrive | Compton | Spanish |
| Neighborhood Empower LA/CA Common Cause | Granada Hills | N/A |
| Pacoima Beautiful | Pacoima | Spanish |
| CAUSE | Walnut | N/A |
| Neighborhood Empower LA/CA Common Cause | North Hollywood | Spanish |
| Neighborhood Empower LA/CA Common Cause | Los Angeles | N/A |
| California Common Cause | Sherman Oaks | Spanish |
| CAUSE | Artesia | Spanish |
| SBCC Thrive | Long Beach | N/A |
| California Common Cause | Redondo Beach | N/A |
| NALEO | Los Angeles | Spanish |
| Korean American Coalition | Los Angeles | Korean |
| California Common Cause | Inglewood | N/A |
| Coalition for Humane Immigrant Rights | Lancaster | N/A |
| Armenian National Committee-Pasadena Chapter | Pasadena | N/A |
| Armenian National Committee-Western | Glendale | N/A |
| Black Women for Wellness | Palmdale | Spanish |
| SBCC Thrive | Wilmington | N/A |
| Black Women for Wellness | Newhall | N/A |
| League of Women Voters-Los Angeles | Malibu | N/A |
| League of Women Voters-Los Angeles | Canoga Park | N/A |

| ПРИНИМАЮЩАЯ ОРГАНИЗАЦИЯ | МЕСТО ПРОВЕДЕНИЯ ВСТРЕЧИ | СИНХРОННЫЙ ПЕРЕВОД |
|--|--------------------------|------------------------|
| NALEO | Claremont | N/A |
| Black Women for Wellness | Los Angeles | Spanish |
| Armenian National Committee-Crescenta Valley | La Crescenta | N/A |
| California Common Cause | Pasadena | N/A |
| CAUSE | Arcadia | Spanish, Chinese |
| United Cerebral Palsy of Los Angeles, Ventura and Santa Barbara Counties | Culver City | N/A |
| Arts for LA | Los Angeles | Spanish |
| NALEO | Montebello | Spanish, Chinese |
| National Iranian American Council | Beverly Hills | N/A |
| League of Women Voters--Whittier | Whittier | N/A |
| Coalition for Humane Immigrant Rights | Huntington Park | Spanish |
| National Iranian American Council | Reseda | N/A |
| Встречи 2-го этапа (со 2 мая по 29 июня 2019 г.) | | |
| League of Women Voters, Los Angeles | Porter Ranch | N/A |
| Disabled Resource Center | Long Beach | American Sign Language |
| Long Beach Gray Panthers | Long Beach | Khmer |
| League of Women Voters, Los Angeles | Santa Monica | N/A |
| Glassell Park Improvement Association | Los Angeles | Armenian |
| Black Women for Wellness | CA 90037 | N/A |
| Black Women for Wellness | Carson | Spanish |
| League of Women Voters, Torrance Area | Torrance | Japanese |



| ПРИНИМАЮЩАЯ ОРГАНИЗАЦИЯ | МЕСТО ПРОВЕДЕНИЯ ВСТРЕЧИ | СИНХРОННЫЙ ПЕРЕВОД |
|---|--------------------------|----------------------------|
| United Cerebral Palsy of Los Angeles and Disability Rights California | Culver City | American Sign Language |
| Armenian National Committee of America, Crescenta Valley Chapter | Studio City | Thai |
| Southern California Resource Services for Independent Living | Hawaiian Gardens | Hindi |
| Pat Brown Institute for Public Affairs at Cal State LA | Downtown Los Angeles | Tagalog |
| NALEO Educational Fund | La Verne | N/A |
| Asian Americans Advancing Justice (AAAJ) & RR/CC | Covina | N/A |
| Southern California Resource Services for Independent Living | Norwalk | N/A |
| Armenian National Committee of America, Western Chapter | Burbank | N/A |
| California Common Cause | San Gabriel | N/A |
| Armenian National Committee of America, Pasadena Chapter | Pasadena | Chinese Spanish |
| California Common Cause | West Hollywood | Russian |
| NALEO Educational Fund | Los Angeles | Chinese Vietnamese Spanish |
| Monrovia Area Partnership (MAP) Program | Los Angeles | N/A |
| Black Women for Wellness | Palmdale | Spanish |
| First African Methodist Episcopal Church (FAME) and Alpha Kappa Alpha (AKA) | Los Angeles | Korean |
| League of Women Voters, Los Angeles | Calabasas | N/A |
| South Bay Counseling Center (SBCC) Thrive LA | Harbor City | N/A |

| ПРИНИМАЮЩАЯ ОРГАНИЗАЦИЯ | МЕСТО ПРОВЕДЕНИЯ ВСТРЕЧИ | СИНХРОННЫЙ ПЕРЕВОД |
|--|--------------------------|---------------------------------|
| Southeast Los Angeles (SELA) Collaborative | South Gate | Spanish |
| Black Women for Wellness | Santa Clarita | N/A |
| South Bay Counseling Center (SBCC) Thrive LA | Hawthorne | Spanish |
| FarsiVoter | Encino | Farsi |
| South Bay Counseling Center (SBCC) Thrive LA | North Hills | N/A |
| Lake Los Angeles Park Association | Littlerock | American Sign Language, Spanish |
| Black Women for Wellness | Northridge | N/A |
| Pacoima Beautiful | Pacoima | Spanish |
| InnerCity Struggle | Los Angeles | Spanish |

3.3.3 Привлечение общественности на первом этапе

Цель встреч с общественностью первого этапа заключалась в том, чтобы объяснить закон VCA и новую модель использования избирательных пунктов, а также попросить оставить отзывы о потенциальных помещениях избирательных пунктов. Данные были представлены в виде понятных таблиц и карт. Персонал встреч давал инструкции по использованию онлайн-портала, а также отвечал на вопросы в ходе личных бесед. У участников была возможность оставлять комментарии и вносить предложения через онлайн-портал или с помощью карточек с письменными комментариями. Участников также просили пройти опрос, главным образом касавшийся того, где респонденты предпочитают голосовать и как они собираются добираться до предпочтительных избирательных пунктов. В Приложении Н приводится подробная информация о результатах встреч первого этапа.



Результаты опросов

Большинство участников этих встреч (71%) указали, что предпочитают голосовать возле дома, 7% — возле места работы, 18% готовы голосовать в разных местах, а 4% предпочитают голосовать по почте. Что касается того, как участники планируют добираться до мест голосования, 65% указали, что воспользуются автомобилем; 22% предпочитают использовать сочетание велосипеда, поезда, автобуса, автомобиля и ходьбы пешком; 8% предпочитают идти пешком; а 5% готовы пользоваться велосипедом, поездом или автобусом.

Рис. 14. Предпочтительное место голосования



Рис. 15. Предпочтительный способ передвижения



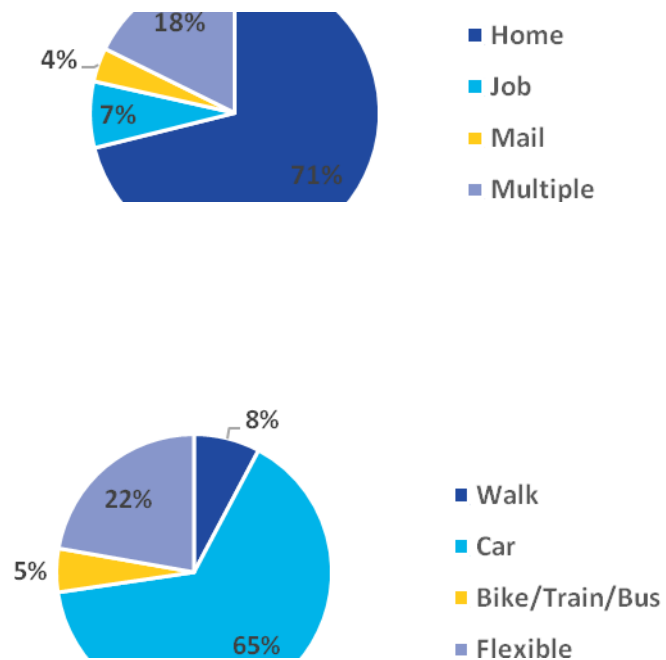

Условия в районе

Участников поощрили дать отзывы об общих условиях района и том, как эти условия повлияют на то, где избиратели будут готовы голосовать. Участников попросили рассмотреть такие характеристики, как освещение, траектория перемещения, приспособленная для лиц с инвалидностью, местоположение часто посещаемых мест, состояние парковок и другие. Участники размещали зеленые и красные стикеры в тех местах, где им было бы удобно или неудобно голосовать, учитывая данные характеристики.

Большинство стикеров были зелеными и чаще всего соответствовали определенным заведениям или типам помещений. Зеленые стикеры чаще всего размещались на правительственных зданиях, парках и местах отдыха и развлечений, а также церквях. На нескольких встречах участники поместили значительное число красных стикеров возле школ. Это объясняется комментариями о том, что школы не являются желательными местами для голосования из-за скученности и вопросов безопасности. Красные стикеры также были отмечены в районах заметного скопления транспорта и ограниченного числа парковок, что согласуется с письменными комментариями о том, что необходимо избегать определенных перекрестков и главных автодорог. Наконец, красные стикеры размещались возле помещений, находящихся в частном владении, например, полей для гольфа, что согласуется с комментариями о чрезмерной скученности в таких местах.



Комментарии общественности

Помимо опросов, много комментариев и предложений по объектам было получено от представителей общественности. Они разбиты по темам в таблице 9 и в следующем разделе. В тех случаях, когда предложения включали комментарии, такие комментарии учитывались отдельно от предложений.

Таблица 9. Сводная таблица комментариев общественности

| Тема комментариев | Число комментариев |
|--|--------------------|
| Всего комментариев | 597 |
| <i>Доступ</i> | 327 |
| <i>Парковка</i> | 101 |
| <i>Ведущиеся виды деятельности</i> | 17 |
| <i>Безопасность</i> | 8 |
| <i>Размер</i> | 43 |
| <i>Комментарии, связанные с голосованием</i> | 33 |
| <i>Тип помещения</i> | 68 |
| Помещения, предложенные на встречах | 265 |
| Помещения, предложенные через портал | 41 |

Доступ

Эти комментарии связаны с тем, где находится помещение и тем, насколько удобно найти и добраться до него. Удобство может быть связано с личными географическими предпочтениями, режимом движения на дорогах или другими известными проблемами доступа. Комментарии по данной теме касаются наличия остановок общественного транспорта, доступа для велосипедов и пешеходов, а также доступностью для лиц с инвалидностью.

Парковка

В комментариях, связанных с парковкой, были даны отзывы, относящиеся к состоянию и общей доступности специальных парковок, возможности припарковаться на улице и наличию парковки для лиц с инвалидностью.



Ведущие виды деятельности

Комментарии, связанные с доступностью объекта в связи с ведущими видами деятельности, касались того, что использовать помещения в качестве избирательных пунктов необходимо так, чтобы не мешать программам организации отдыха, занятиям и коммерческой деятельности.

Безопасность

Комментарии, относящиеся к безопасности, касались субъективной безопасности в данном месте. Беспокойство может быть связано с риском для пешеходов/дорожными опасностями, уровнем преступности в районе или дискриминацией.

Размер

Комментарии, связанные с размером, дали информацию о таких параметрах помещений, как размер комнат, планировка и доступность.

Комментарии, связанные с голосованием

Комментарии, связанные с голосованием, относятся к регистрации избирателей, ходу выборов и их безопасности. Эти комментарии не касаются мест размещения избирательных пунктов. Они рассматривались персоналом округа и учитывались там, где это было целесообразно.

Тип помещения

Многие комментарии касались помещений и того, насколько избирателям удобно голосовать в них. Некоторые комментарии относились к конкретным помещениям, а другие — к определенным типам помещений. Например, в нескольких комментариях выражалось беспокойство о голосовании в школах, а в других — готовность голосовать в торговых центрах. В остальных комментариях в данной категории просто выражалась поддержка конкретного места или отсутствие таковой.

Предложенные объекты

На этих встречах с общественностью было рекомендовано 306 помещений, 171 из которых уже не рассматривалось компанией PlaceWorks. По этим помещениям выполнялась камеральная

проверка, и они были либо отбракованы, либо одобрены для посещения объекта. Предложения по уже рассматриваемым помещениям были использованы в ходе камеральной проверки и во многих случаях дали сведения, которые помогли перевести помещение на следующий этап анализа.

3.3.4 Привлечение общественности на втором этапе

Цель второго этапа встреч с общественностью заключалась, главным образом в том, чтобы проинформировать ее о 2000 рекомендуемых потенциальных избирательных пунктах. Данный этап встреч был менее интерактивным и больше сосредоточен на том, чтобы участники ясно поняли все изменения, связанные с новой моделью голосования, и чтобы сообщить им о том, как их отзывы были учтены при выборе потенциальных помещений. Хотя официальная деятельность не велась, участники имели возможность дать комментарий и внести предложения по потенциальным помещениям. На втором этапе было получено минимальное количество комментариев, и те, которые были даны, были связаны с регистрацией избирателей, ходом выборов и безопасностью. Поэтому анализ данных комментариев не был нужен для окончательного выбора мест размещения избирательных пунктов.

3.3.5 Результаты

Партнерские общественные организации старались приглашать на встречи участников из разных демографических групп. Им удалось привлечь почти 2300 участников со всего округа. Встречи были проведены в 30 географических регионах. Также проводились дополнительные встречи, чтобы непосредственно охватить лиц с инвалидностью, а также в ответ на просьбы общественных групп, заинтересованных в том, чтобы больше узнать о модели использования избирательных пунктов. Эта деятельность внесла значимый вклад в общественную жизнь и способствовала установлению сотрудничества между разными секторами.



4.0 РЕКОМЕНДАЦИИ ПО РАЗМЕЩЕНИЮ ИЗБИРАТЕЛЬНЫХ ПУНКТОВ В ОКРУГЕ ЛОС-АНДЖЕЛЕС

После выполнения большого объема анализа данных, в том числе собранных на месте, и деятельности по информированию общественности технические консультанты составили окончательный список рекомендаций по 2000 потенциальных избирательных пунктов, включая 1000 лучших избирательных пунктов и еще одну 1000 основных потенциальных избирательных пунктов, которые можно будет использовать, если какой-либо из 1000 лучших нельзя будет использовать в качестве избирательного пункта на президентских праймериз 2020 г. Эти помещения будут дальше анализироваться персоналом округа Лос-Анджелес, занимающимся подготовкой к выборам, чтобы обеспечить полное соответствие требованиям закона VCA, производственным требованиям и условиям помещения.

4.1 РЕКОМЕНДОВАННАЯ МОДЕЛЬ: КРИТЕРИИ В ОТНОШЕНИИ ПРОЖИВАНИЯ И РАБОТЫ

Рекомендуемая модель, использованная исследователями для выработки окончательных рекомендаций по избирательным пунктам, была разработана при поддержке Консультативного комитета VSAP. В ней исследователи стремились применить сбалансированный подход, выполняя производственные требования и в то же время удовлетворяя потребности всех избирателей в округе Лос-Анджелес.

Модель критериев в отношении проживания и работы основана на информации из отзывов, говорящей о том, что избирателям удобнее всего голосовать возле дома или места работы, а также в таких знакомых заведениях, как общественные здания и школы. Для разработки модели, определяющей самые идеальные избирательные пункты, оценка размера помещения, оценка помещения и оценка пригодности складывались в окончательное уравнение модели, и проводилось ранжирование. Такое уравнение гарантировало, что

физические характеристики объекта получали такой же вес, что и социально-экономические и демографические факторы, учтенные в оценке пригодности. Правило 1320, описанное в разделе 2.3, использовалось для гарантии того, что избирательные пункты будут находиться на расстоянии не больше четверти мили. В таблице 10 показаны слои данных и соответствующие веса, использованные при выработке окончательных рекомендаций по избирательным пунктам.

Модель критериев в отношении проживания и работы использовалась для выделения 2000 потенциальных рекомендуемых избирательных пунктов, отнесенных к категориям 1000 лучших и 1000 основных помещений. В первую очередь рекомендуется 1000 лучших избирательных пунктов. Если какой-либо из 1000 лучших объектов нельзя будет использовать на выборах, можно будет брать их из 1000 основных потенциальных избирательных пунктов, представляющих собой подходящие объекты.

Таблица 10. Весовое распределение потребности

| Слой потребности | Весовой процент |
|---|-----------------|
| A. Критерии в отношении проживания и работы — места проживания избирателей | 24 |
| B. Критерии в отношении проживания и работы — места расположения центров занятости | 15 |
| C. Критерии в отношении проживания и работы — равномерное распределение | 1 |
| D. Социально-экономические факторы — районы проживания малоимущих | 5 |
| E. Социально-экономические факторы — районы с небольшим числом владельцев автомобилей | 5 |
| F. Социально-экономические факторы — изолированные районы | 5 |
| G. Социально-экономические факторы — районы проживания языковых меньшинств | 5 |
| H. Характеристики избирателей — незарегистрированные избиратели с правом голоса | 7 |
| I. Характеристики избирателей — зарегистрированные избиратели с высокой явкой | 2 |



| | |
|---|------------|
| J. Характеристики избирателей — появляющиеся новые избиратели | 5 |
| K. Характеристики избирателей — низкий процент использования голосования по почте | 10 |
| L. Характеристики избирателей — избиратели с инвалидностью | 4 |
| M. Транспорт — доступ к общественному транспорту | 5 |
| N. Транспорт — наличие парковки | 2 |
| O. Транспорт — скопление транспорта | 5 |
| Процент | 100 |



4.2 РЕКОМЕНДУЕМЫЕ МЕСТА РАЗМЕЩЕНИЯ УРН ДЛЯ ГОЛОСОВАНИЯ ПО ПОЧТЕ

Рекомендации по размещению урн для голосования по почте были составлены на основании данных округа о существующих местах для голосования по почте, и многие из них останутся без изменений. Дополнительные места можно будет взять из 1000 основных рекомендуемых помещений избирательных пунктов. Помещения, имеющие недостаточный размер для этих выборов, но обладающие другими подходящими характеристиками, будут служить идеальными местами для размещения урн для голосования по почте, которые можно будет без труда превратить в полноценные избирательные пункты для будущих выборов. Полный список рекомендуемых мест размещения урн для голосования по почте приведен в Приложении I.

Рис. 16. Избирательные пункты для голосования по почте

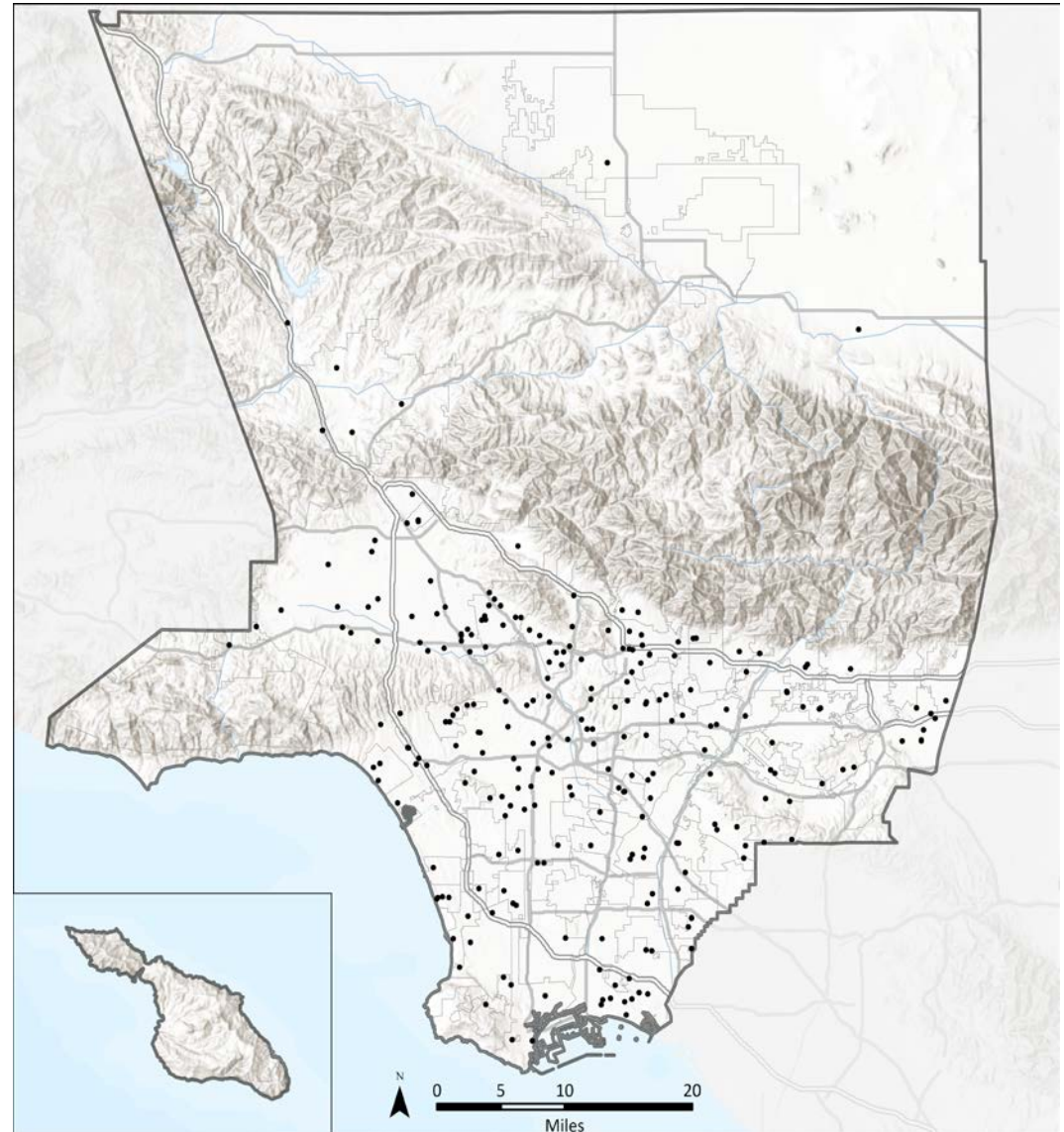



4.3 РЕКОМЕНДУЕМЫЕ ПОМЕЩЕНИЯ ИЗБИРАТЕЛЬНЫХ ПУНКТОВ

Полный список 2000 рекомендуемых помещений избирательных пунктов приведен в Приложении J. Эти помещения только рекомендуются; исследователи не гарантируют, что они станут официальными избирательными пунктами. Персонал округа, занимающийся подготовкой к выборам, изучит каждое помещение, чтобы гарантировать соответствие требованиям закона VCA и производственным требованиям, и возглавит работу по выезду на объекты для определения их пригодности для проведения выборов.

Компания PlaceWorks предоставила RR/CC руководство по ведению базы данных рекомендованных помещений в будущем. Такой профилактический подход гарантирует, что обновленные слои данных будут использоваться для определения потребности в избирательных пунктах с географической точки зрения. Компания PlaceWorks также составила отчет об опыте, приобретенном в ходе анализа, чтобы персонал округа, занимающийся подготовкой к выборам, мог знать о препятствиях для выбора помещений и введения их в эксплуатацию.

В следующем разделе описано, как 1000 лучших рекомендуемых помещений избирательных пунктов распределена по территории округа. На каждой карте показано распределение избирательных пунктов по отношению к требованиям закона VCA, изложенным в разделе 2.2.2 и приведенным повторно в таблице 11.

Таблица 11. Слои данных, требуемые по закону VCA

Минимальные факторы, требуемые для размещения избирательных пунктов и урн для голосования по почте, согласно закону VCA

- Близость к остановкам общественного транспорта
- Расстояние и время, необходимое, чтобы добраться до избирательного пункта/урны для голосования по почте на автомобиле/общественном транспорте
- Схемы движения транспорта возле избирательного пункта и урны для голосования по почте
- Близость к центрам сосредоточения населения
- Близость к географически изолированным населенным пунктам
- Близость к районам проживания малоимущих
- Близость к избирателям с инвалидностью
- Близость к районам проживания языковых меньшинств
- Близость к районам с небольшим числом владельцев автомобилей
- Близость к незарегистрированным избирателям с правом голоса
- Близость к населенным пунктам, где ранее мало использовалось голосование по почте



Рис. 17. Карта 1000 лучших избирательных участков





Рис. 18. Карта 2000 лучших избирательных участков



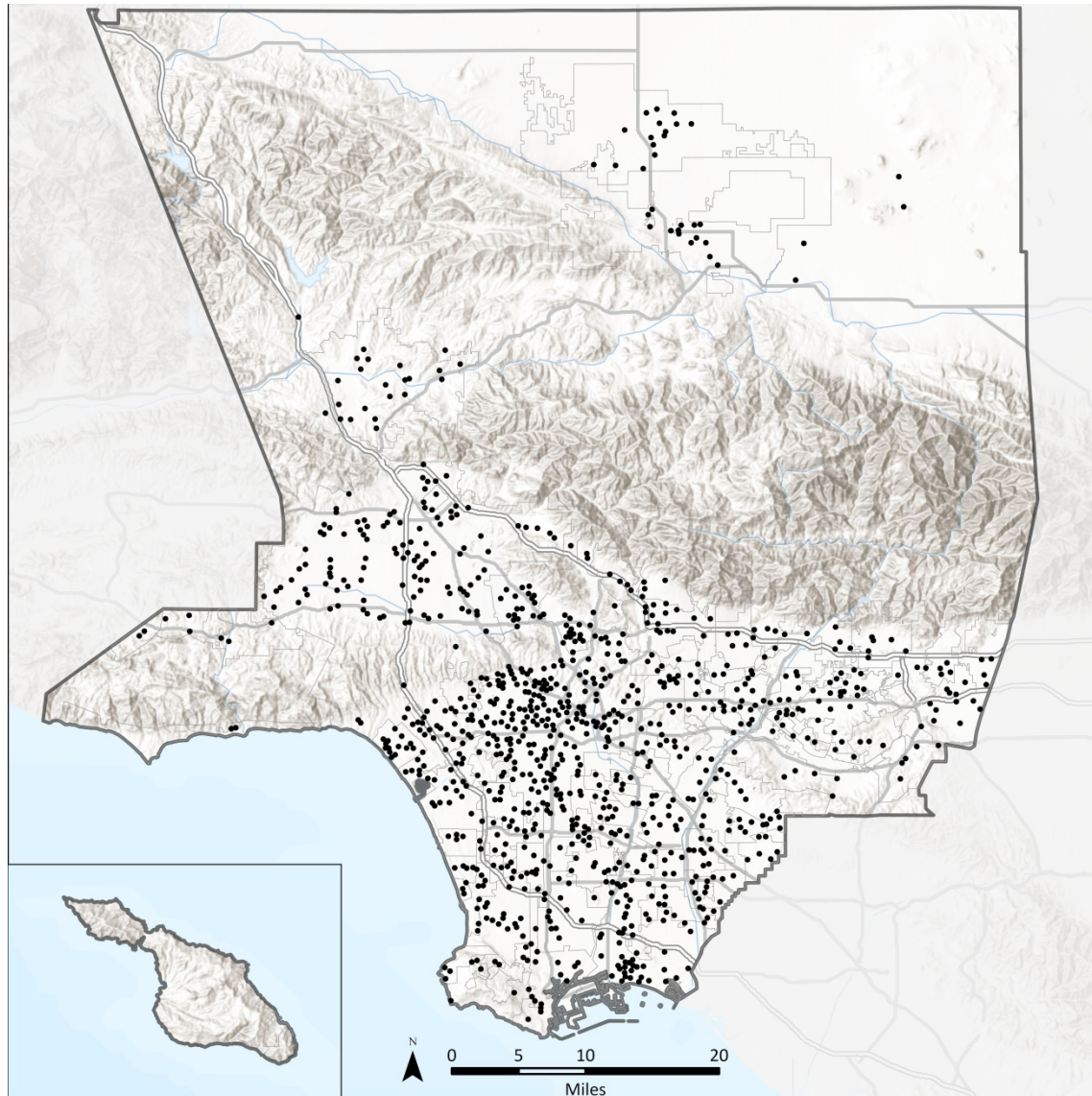
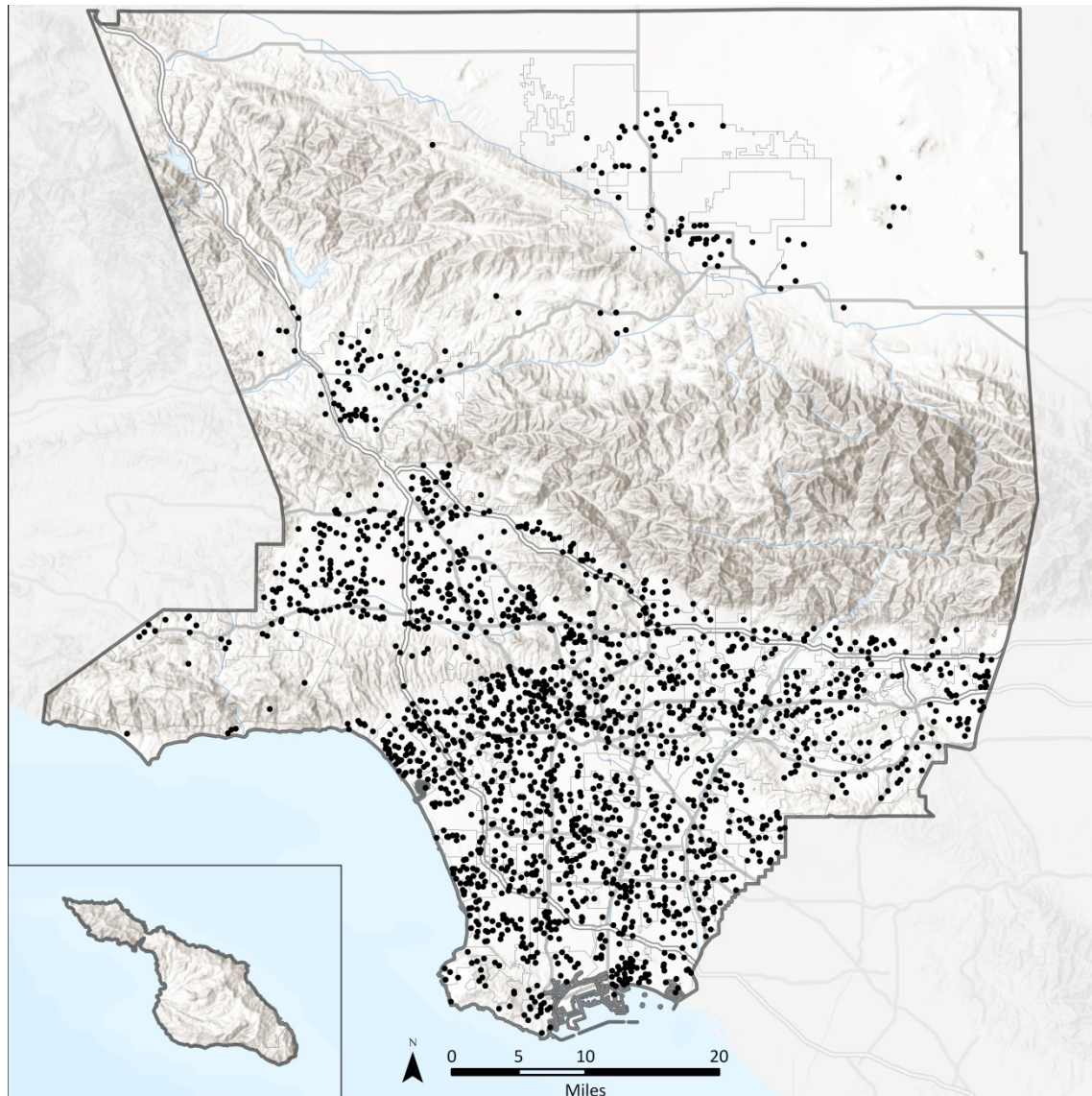

Рекомендуемые избирательные пункты вблизи центров сосредоточения населения

В модели критериев в отношении проживания и работы, использовавшейся для выделения наиболее подходящих помещений, подчеркивалась важность размещения избирательных пунктов возле мест, где избиратели живут и работают. На рисунке 19 показаны места размещения рекомендуемых избирательных пунктов по отношению к местам проживания избирателей. Как указано в условных обозначениях, более темные цвета соответствуют районам с более высокой плотностью населения. Группы черных точек показывают места размещения потенциальных избирательных пунктов по отношению к таким центрам сосредоточения населения. Рекомендуемые избирательные пункты чаще всего группируются в районах с более высокой плотностью населения, но также имеются в менее населенных частях округа.

Как показано в таблице 12, 33,5% рекомендуемых избирательных пунктов находятся в районах с высокой или очень высокой плотностью, а 39,1% избирательных пунктов — в районах с очень низкой и низкой плотностью.

Показанная плотность населения учитывает населенные районы в каждой группе кварталов и исключает группы кварталов, где проживает менее 0,25 избирателя с правом голоса на акр.

Рис. 19. Рекомендуемые избирательные пункты вблизи центров сосредоточения населения





Таблица 12. Рекомендуемые избирательные пункты вблизи центров
сосредоточения населения

| ПЛОТНОСТЬ ВСЕХ ИЗБИРАТЕЛЕЙ С ПРАВОМ ГОЛОСА | ОБЩИЙ ПРОЦЕНТ ИЗБИРАТЕЛЬНЫХ ПУНКТОВ |
|---|--|
| Very Low (≤ 5) | 13.8 % |
| Low (≤ 10) | 25.3% |
| Moderate (≤ 15) | 27.4% |
| High (≤ 20) | 15.6% |
| Very High (≤ 368) | 17.9% |

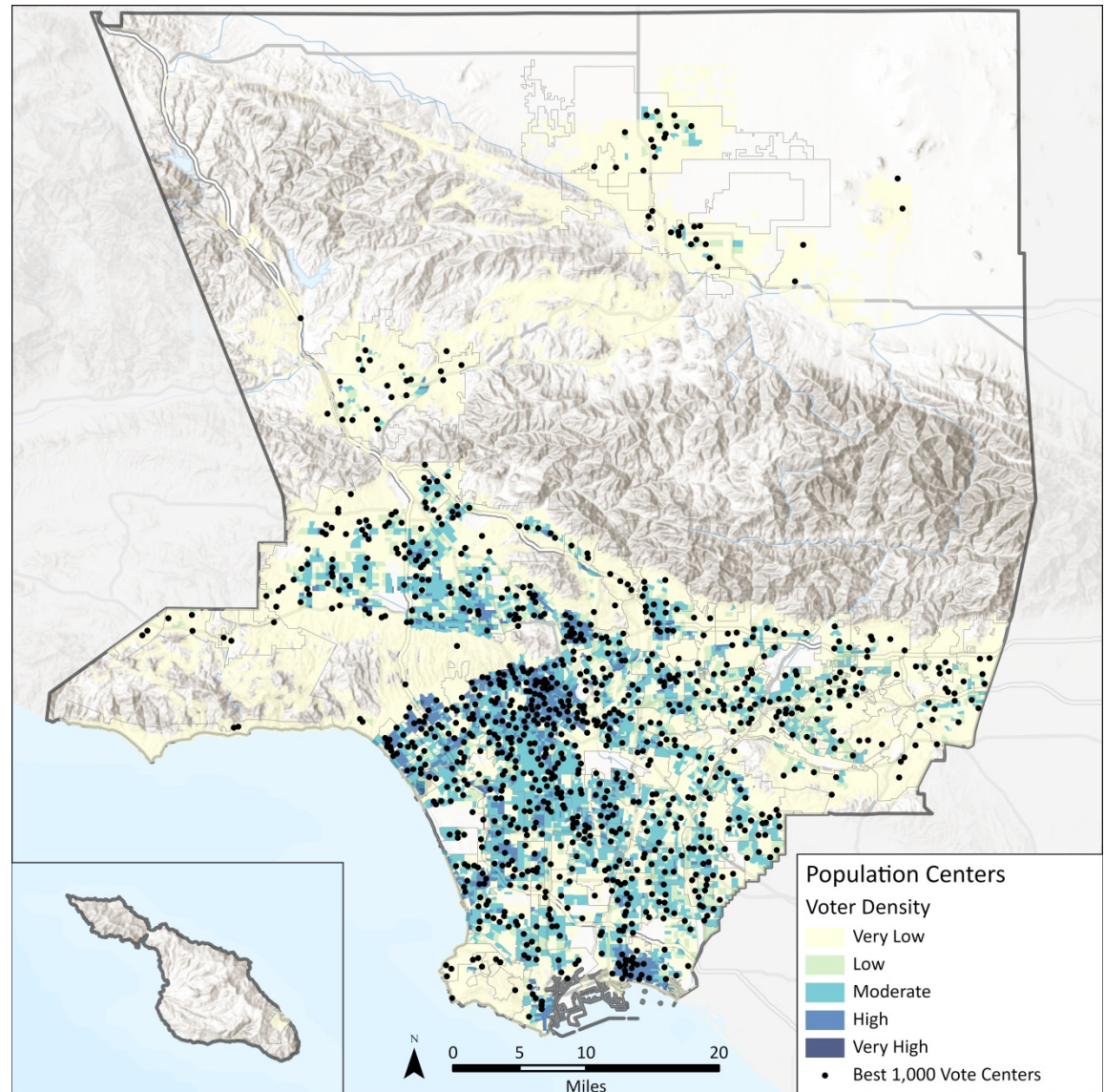

Рекомендуемые избирательные пункты вблизи центров занятости

Как и на рисунке 19, на рисунке 20 используется модель критериев в отношении проживания и работы, чтобы показать места размещения рекомендуемых избирательных пунктов по отношению к центрам занятости. Центрами занятости называются районы, в которых сосредоточены места работы. Рекомендуемые избирательные пункты чаще всего группируются возле центров занятости, при этом значительное число (28%) помещений находится в районах с меньшим числом центров занятости. Как показано в таблице 13, 41,1% рекомендуемых избирательных пунктов находится в центрах занятости с очень высокой или высокой плотностью, а 31,7% — в центрах занятости с очень низкой и низкой плотностью

Таблица 13. Рекомендуемые избирательные пункты вблизи центров занятости

| ПЛОТНОСТЬ ЗАНЯТОГО НАСЕЛЕНИЯ | ОБЩИЙ ПРОЦЕНТ ИЗБИРАТЕЛЬНЫХ ПУНКТОВ |
|------------------------------|-------------------------------------|
| Very Low (≤ 2.6) | 28.4% |
| Low (≤ 2.8) | 3.3% |
| Moderate (≤ 5.4) | 27.2% |
| High (≤ 38.9) | 37.8% |
| Very High (≤ 474.2) | 3.3% |

Рис. 20. Рекомендуемые избирательные пункты вблизи центров занятости

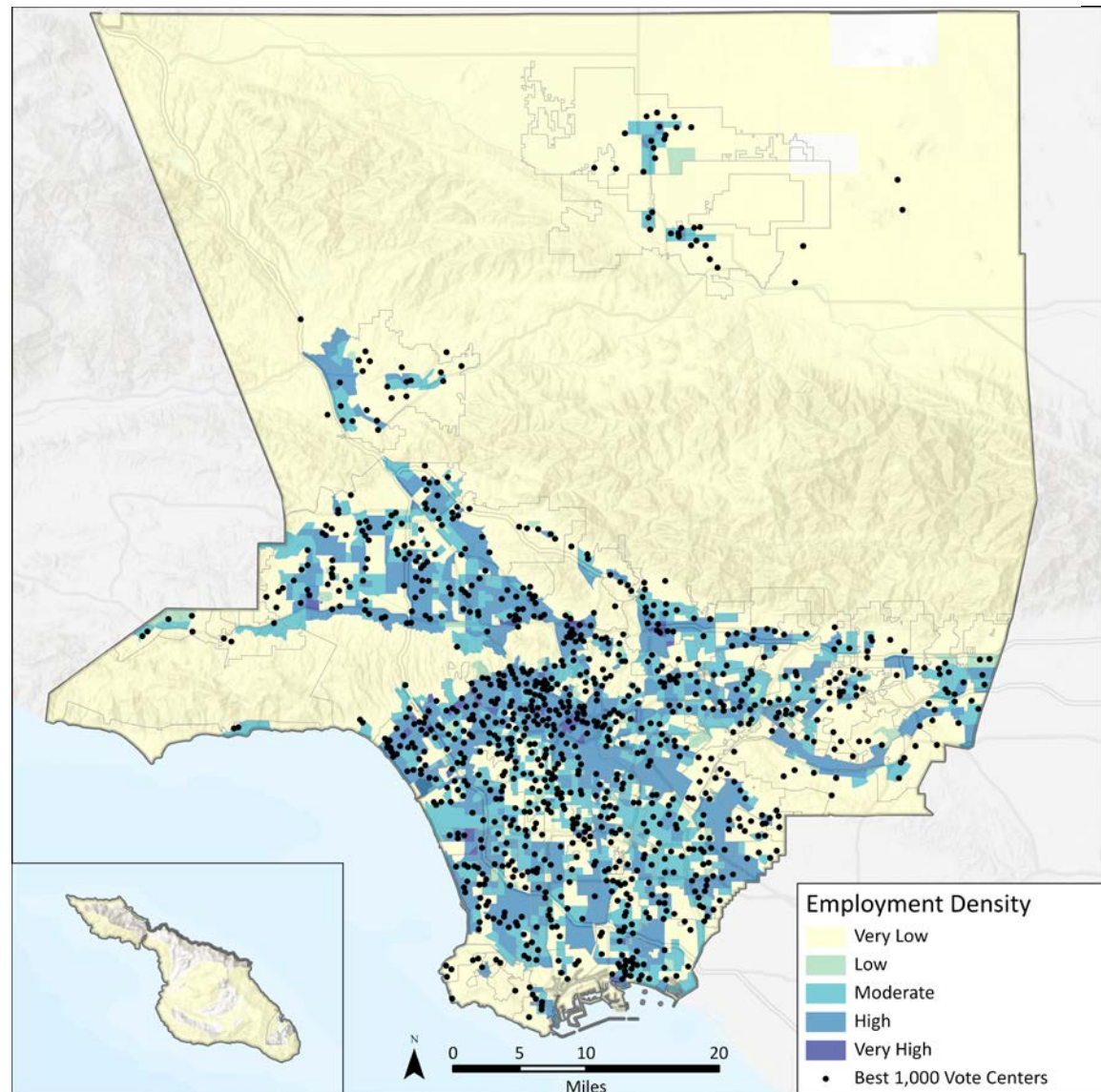



Рекомендуемые избирательные пункты вблизи районов проживания малоимущих

Размещение избирательных пунктов возле тех, кто ранее был недостаточно представлен в демократических процессах, также является ключевым фактором в новой модели использования избирательных пунктов. На рисунке 21 показано местоположение районов проживания малоимущих по отношению к рекомендуемым избирательным пунктам.

Министерство жилищного строительства и городского развития (HUD) определяет семьи с низким доходом как семьи, доход которых не превышает 80% медианного семейного дохода, который в округе Лос-Анджелес составляет 64 300 долларов. Как показано в таблице 13, 36% рекомендуемых избирательных пунктов находятся в районах с высокой или очень высокой концентрацией семей с низким доходом, а 41,8% — в районах с очень низкой или низкой концентрацией семей с низким доходом.

Таблица 14. Рекомендуемые избирательные пункты вблизи районов проживания малоимущих

| ПРОЦЕНТ СЕМЕЙ С НИЗКИМ ДОХОДОМ В КАЖДОЙ ГРУППЕ КВАРТАЛОВ | ОБЩИЙ ПРОЦЕНТ ИЗБИРАТЕЛЬНЫХ ПУНКТОВ |
|--|-------------------------------------|
| Very Low (≤ 14) | 20.9% |
| Low (≤ 23) | 15.1% |
| Moderate (≤ 38) | 22.1% |
| High (≤ 61) | 27.8% |
| Very High (≤ 100) | 14.0% |

Рис. 21. Рекомендуемые избирательные пункты вблизи районов проживания малоимущих

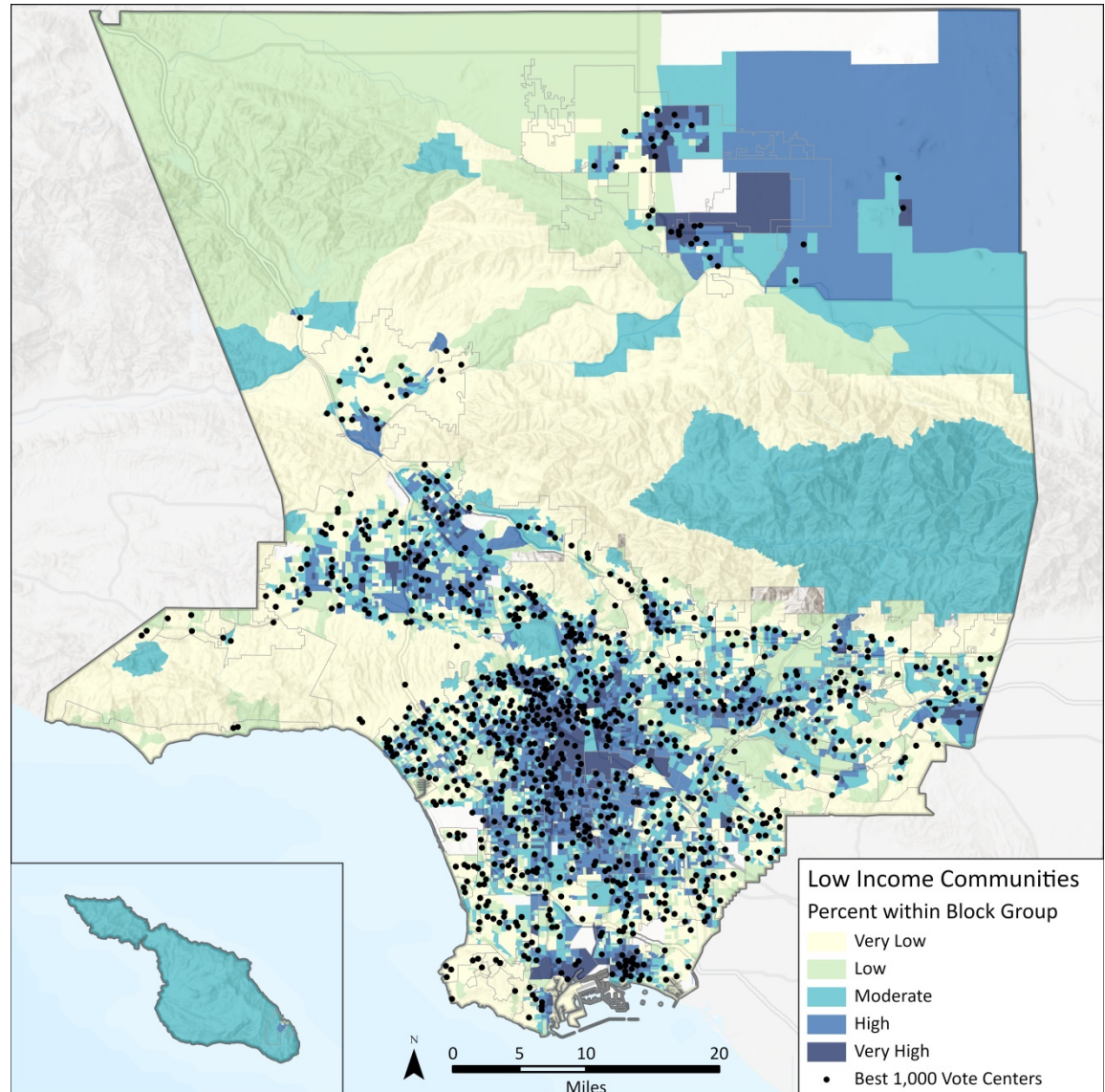



Рекомендуемые избирательные пункты вблизи районов с небольшим числом владельцев автомобилей

Была проанализирована близость избирательных пунктов к районам с небольшим числом владельцев автомобилей, чтобы учесть препятствия для доступа к помещениям избирательных пунктов без личного транспорта. На рисунке 22 показаны рекомендуемые избирательные пункты по отношению к занятым жилым помещениям без доступа к автомобилю в каждой группе кварталов. Как показано в таблице 15, 36,2% рекомендуемых избирательных пунктов находятся возле районов с низким уровнем встречаемости избирателей без личного транспорта.

Таблица 15. Рекомендуемые избирательные пункты вблизи районов с небольшим числом владельцев автомобилей

| ПРОЦЕНТ ЗАНЯТЫХ ЖИЛЫХ ПОМЕЩЕНИЙ БЕЗ ДОСТУПА К АВТОМОБИЛЮ | ОБЩИЙ ПРОЦЕНТ ИЗБИРАТЕЛЬНЫХ ПУНКТОВ |
|--|-------------------------------------|
| Very Low (≤ 2) | 15.1% |
| Low (≤ 4) | 21.1% |
| Moderate (≤ 13) | 33.1% |
| High (≤ 35) | 4.3% |
| Very High (≤ 95) | 30.7% |

Рис. 22. Рекомендуемые избирательные пункты вблизи районов с небольшим числом владельцев автомобилей

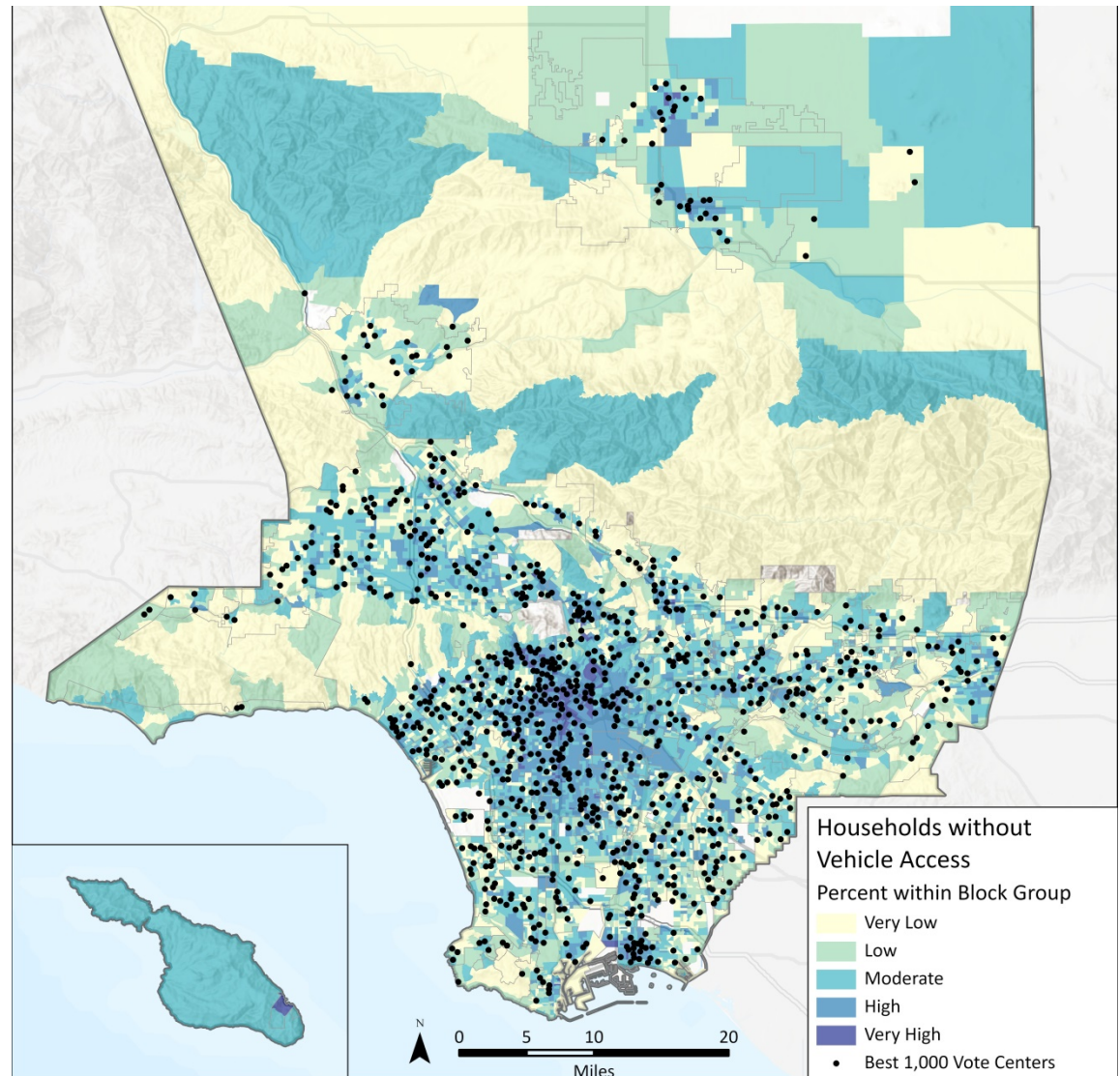



Рекомендуемые избирательные пункты вблизи географически изолированных населенных пунктов

Для обеспечения равных возможностей голосовать для всех избирателей тщательно рассматривался вопрос близости избирательных пунктов к географически изолированным населенным пунктам. На рисунке 23 показаны рекомендуемые избирательные пункты по отношению к избирателям в этих географически изолированных населенных пунктах, включая незарегистрированных избирателей с правом голоса.

На нем также показаны городские зоны в округе Лос-Анджелес расстояние от изолированных населенных пунктов до более населенных частей округа. В результате около 48% жителей географически изолированных населенных пунктов проживают на расстоянии до 5 миль (8 км) от избирательного пункта.

Город Авалон, расположенный на острове Санта-Каталина, уникальным образом изолирован от континентальной части округа Лос-Анджелес. Для удобства избирателей в данном географическом регионе RR/CC заранее определило, что избирательный пункт будет размещен в муниципалитете города Авалон, и анализ данного региона не проводился.

Рис. 23 Рекомендуемые избирательные пункты вблизи географически изолированных населенных пунктов

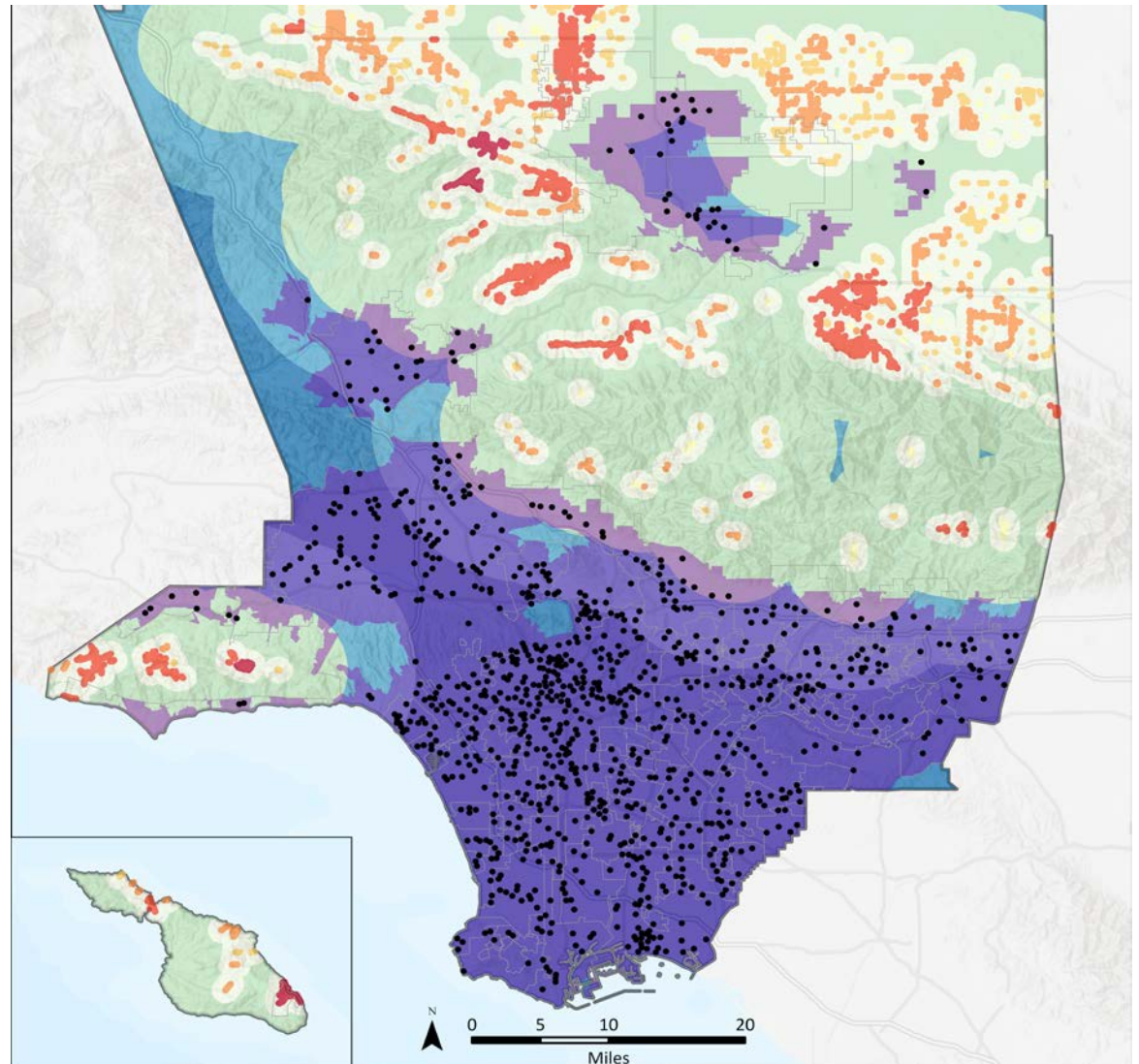

Voter Density in Isolated Populations

- Very Low
- Low
- Moderate
- High
- Very High

Distance from Isolated Populations (Miles)

- 0.25 - 1
- 1 - 5
- 5 - 10
- > 10
- Urban Areas

- Best 1,000 Vote Centers



Рекомендуемые избирательные пункты вблизи районов проживания языковых меньшинств

По модели использования избирательных пунктов RR/CC будет и дальше оказывать языковую поддержку на 12 языках, помимо английского. В классификации переписи США, которая использована в данном анализе, районы проживания языковых меньшинств определяются как районы проживания групп лиц, которые говорят на другом языке (не на английском) «очень хорошо», а английским владеют «хуже, чем очень хорошо».

На рисунке 24 показаны рекомендуемые места размещения избирательных пунктов по отношению к районам проживания языковых меньшинств. Около 63% населения, относящегося к языковым меньшинствам, проживает на расстоянии до половины мили от рекомендованного избирательного пункта.

Рис. 23 Рекомендуемые избирательные пункты вблизи районов проживания языковых меньшинств

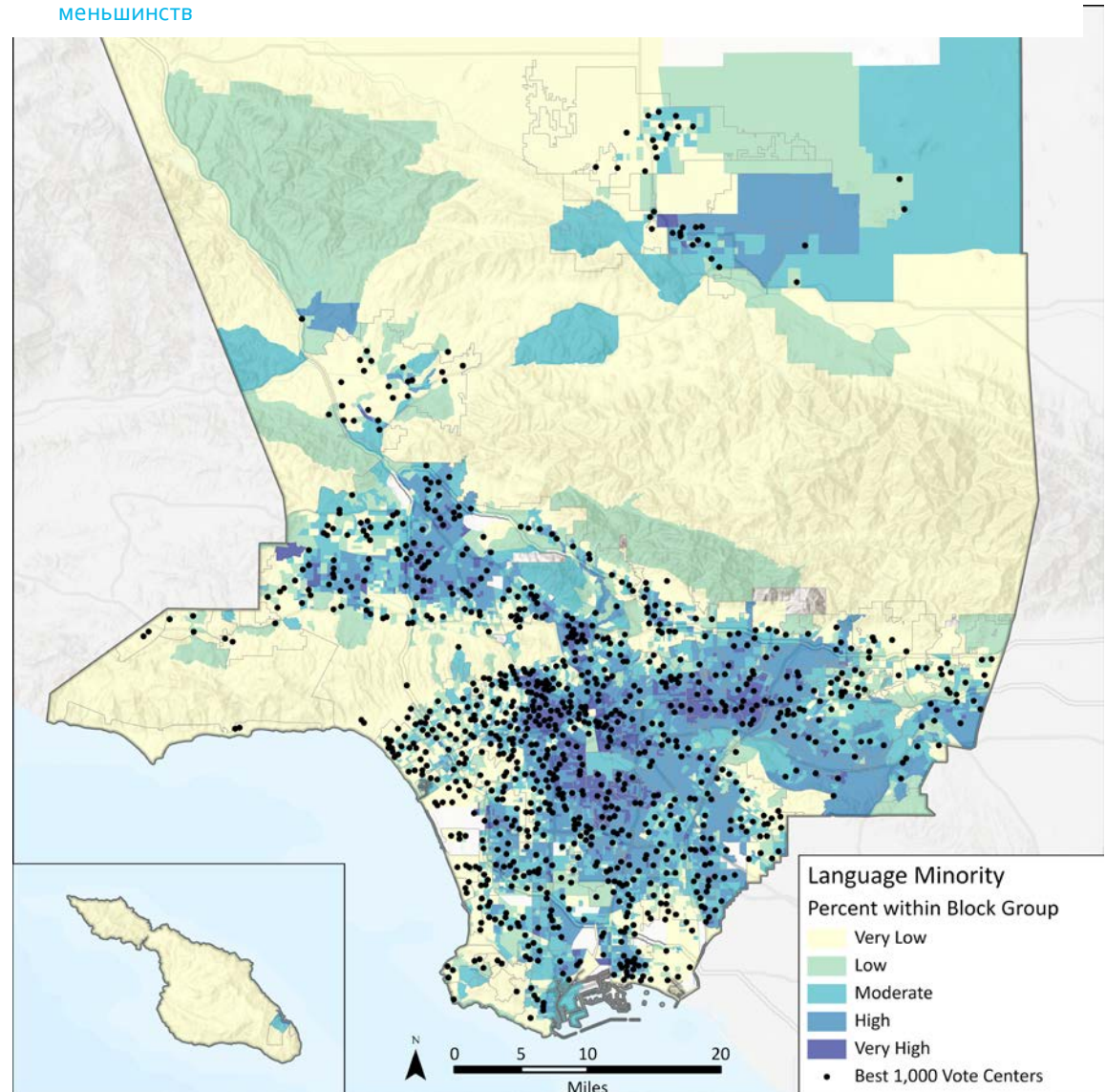



Рекомендуемые избирательные пункты вблизи незарегистрированных избирателей с правом голоса

RR/CC признает важность привлечения незарегистрированных избирателей с правом голоса. Для обеспечения явки этих важных участников, избирательные пункты должны быть легкодоступными и эффективными в использовании.

На рисунке 25 показаны места размещения рекомендуемых помещений избирательных пунктов по отношению к незарегистрированным избирателям с правом голоса. В ходе анализа были выделены группы кварталов с одним или несколькими незарегистрированными избирателями с правом голоса. Около 60% незарегистрированных избирателей с правом голоса проживают на расстоянии до половины мили от рекомендованного избирательного пункта.

Рис. 25 Рекомендуемые избирательные пункты вблизи незарегистрированных избирателей с правом голоса

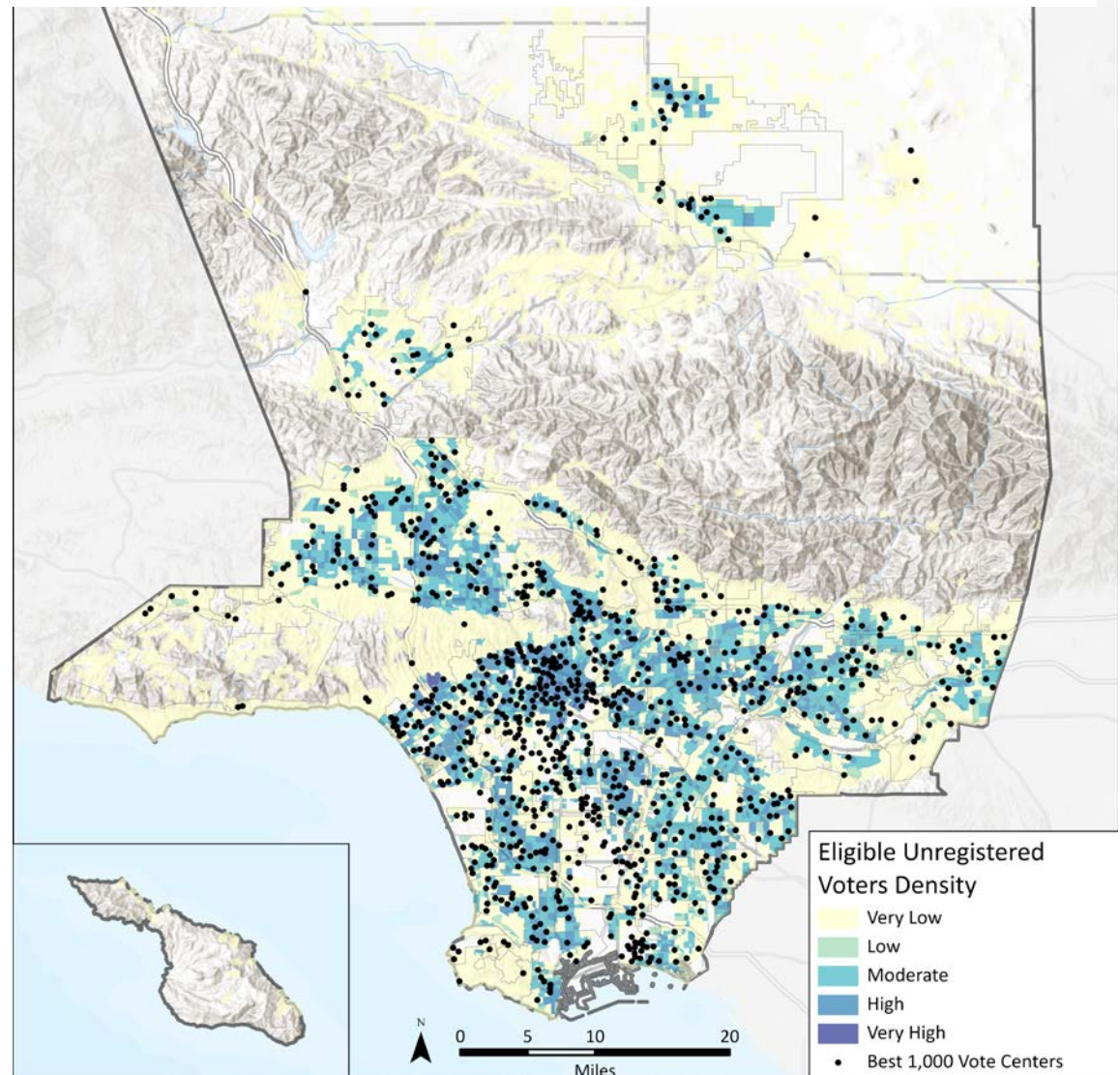



Рекомендуемые избирательные пункты вблизи районов с высокой плотностью избирателей

Для удовлетворения потребностей избирателей с высокой вероятностью участия в выборах избирательные пункты должны располагаться вблизи районов с высокой долей зарегистрированных избирателей. На рисунке 26 показаны рекомендуемые избирательные пункты по отношению к плотности избирателей с высокой явкой (активных избирателей) для каждой группы кварталов, при этом отображены только те группы кварталов, в которых имеется 1 или несколько избирателей с высокой явкой. Около 60% зарегистрированных избирателей с правом голоса проживают на расстоянии до половины мили от рекомендованного избирательного пункта.

Рис. 26. Рекомендуемые избирательные пункты вблизи районов с высокой плотностью избирателей

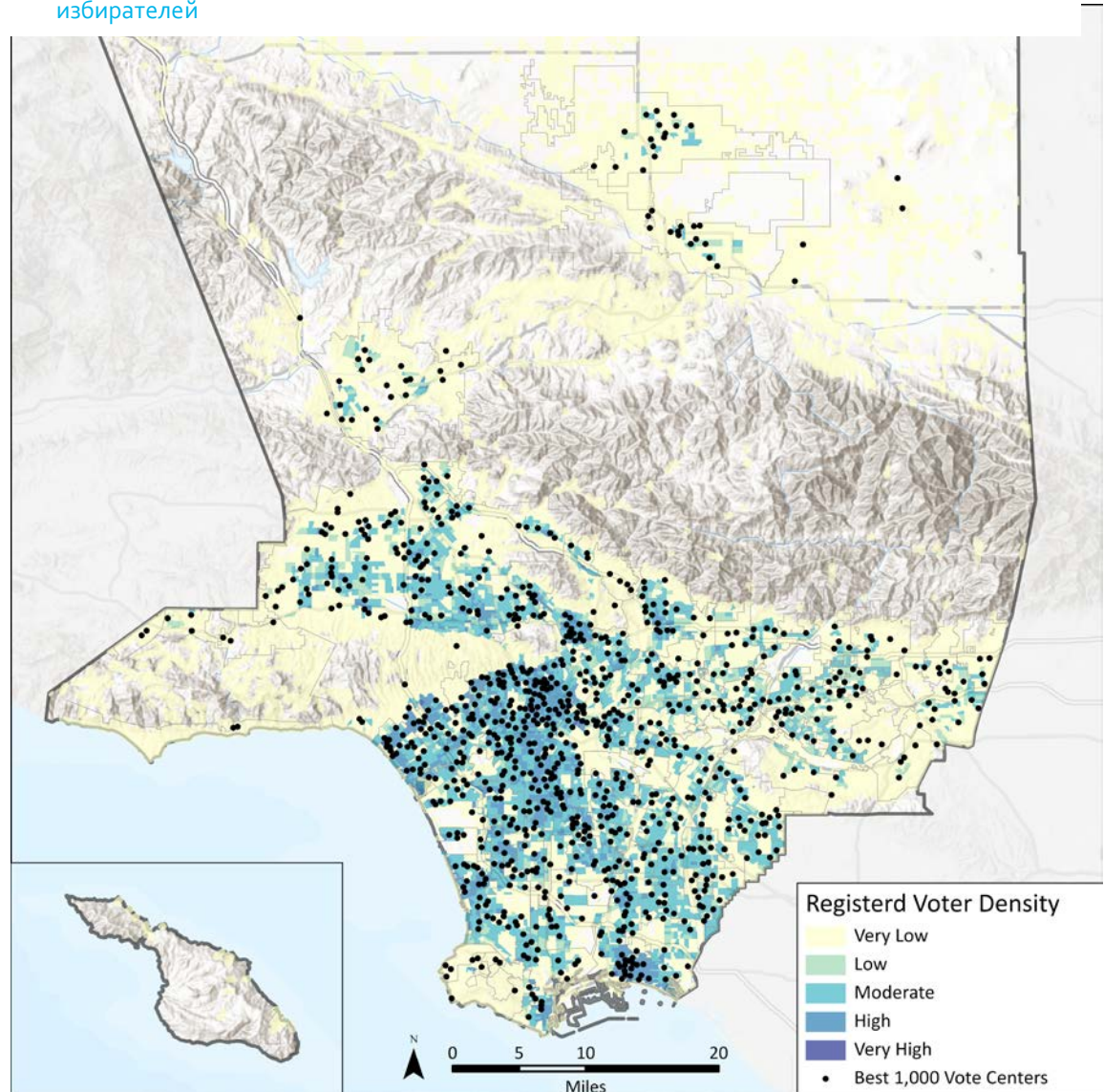



Рекомендуемые избирательные пункты вблизи населенных пунктов, где ранее мало использовалось голосование по почте

Размещение избирательных пунктов возле групп населения с высоким уровнем использования голосования по почте расширяет возможности голосования. RR/CC необходимо найти оптимальный баланс при выборе официальных избирательных пунктов для населения, голосующего по почте. Этот баланс предусматривает наличие подходящих полноценных помещений и большого количества пригодных мест размещения урн для голосования по почте.

На рисунке 27 показаны прогнозные данные об использовании голосования по почте на городском уровне на выборах 2020 г. (данные предоставлены RR/CC). Как показано в таблице 16, 22,6% рекомендуемых избирательных пунктов находятся в районах, где более 55% избирателей используют голосование по почте, а 15,1% — в районах, где уровень использования голосования по почте составляет менее 35%.

Таблица 16. Рекомендуемые избирательные пункты вблизи населенных пунктов, где ранее мало использовалось голосование по почте

| ОРИЕНТИРОВОЧНЫЙ ПРОЦЕНТ ИСПОЛЬЗОВАНИЯ ГОЛОСОВАНИЯ ПО ПОЧТЕ | ОБЩИЙ ПРОЦЕНТ ИЗБИРАТЕЛЬНЫХ ПУНКТОВ |
|--|-------------------------------------|
| 55.1% and Above | 13.0% |
| 45.1%-55% | 9.6% |
| 35.1%-45% | 62.3% |
| 25.1%-35% | 14.8% |
| 25% or Less | 0.3% |

Рис. 27. Рекомендуемые избирательные пункты вблизи населенных пунктов, где ранее мало использовалось голосование по почте

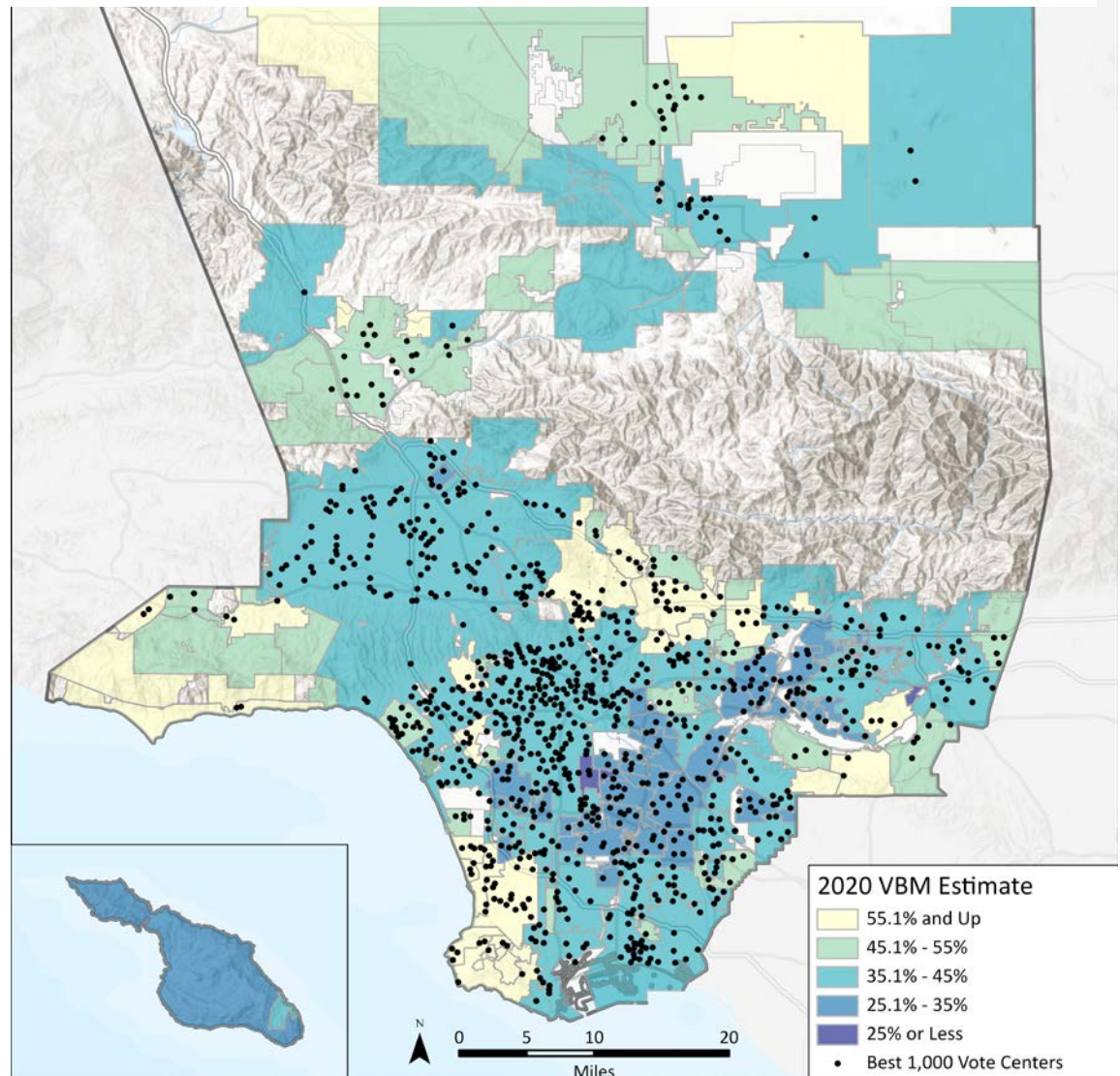



Рекомендуемые избирательные пункты вблизи избирателей с инвалидностью

Новая модель использования избирательных пунктов предусматривает, что они будут доступны для всех избирателей за счет того, что избирательные пункты, приспособленные для лиц с инвалидностью, будут расположены в непосредственной близости от таких избирателей. На рисунке 28 показан уровень встречаемости избирателей с инвалидностью в каждом переписном районе по отношению к рекомендуемым избирательным пунктам. Около 78% избирателей с инвалидностью проживают на расстоянии до половины мили от рекомендованного избирательного пункта.

Рис. 28. Рекомендуемые избирательные пункты вблизи избирателей с инвалидностью

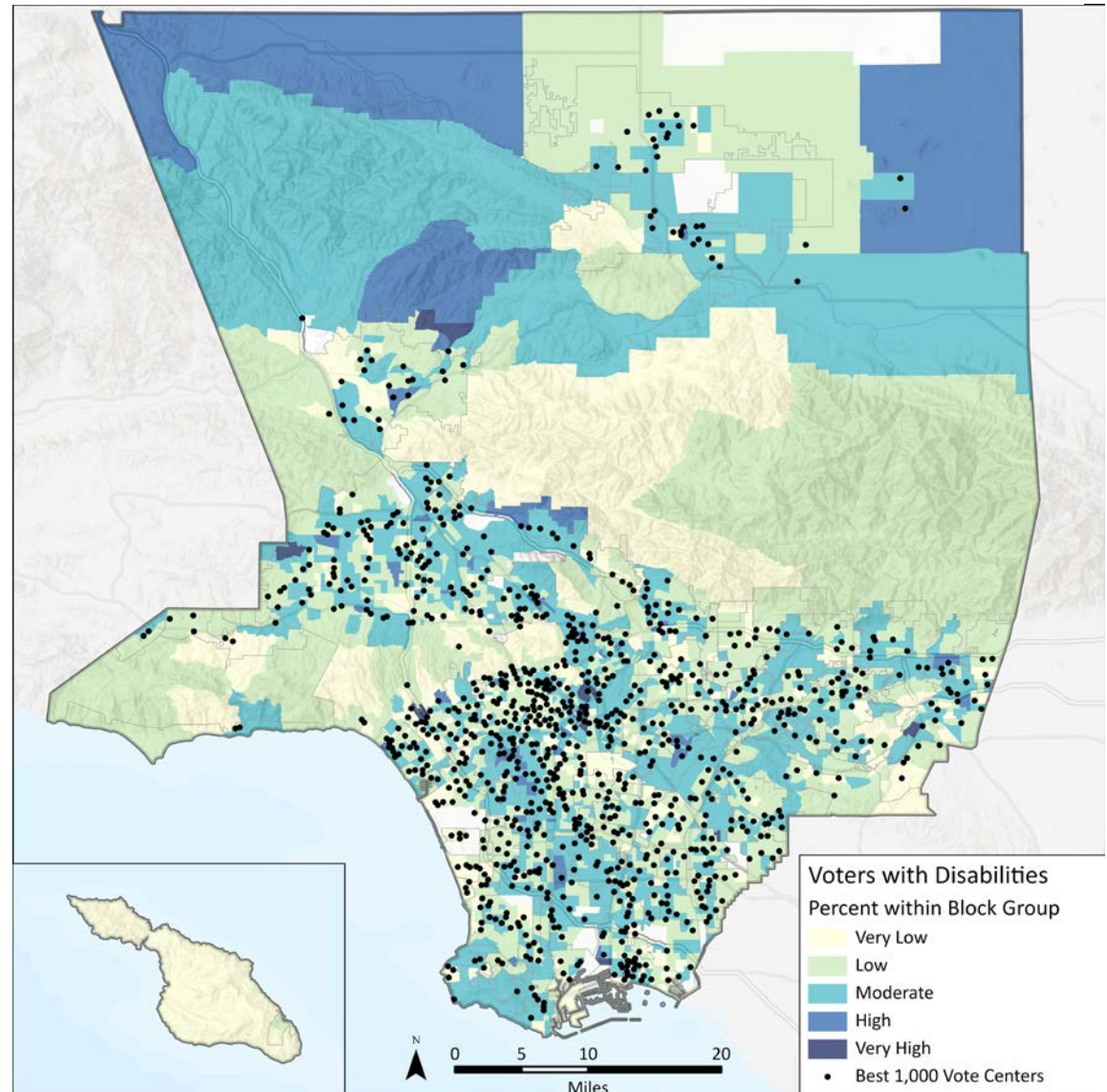



Рекомендуемые избирательные пункты вблизи остановок общественного транспорта

Районы проживания малоимущих часто зависят от доступа к общественному транспорту, и появляющиеся новые избиратели демонстрируют тенденцию пользоваться транспортом скорее по собственному желанию, чем по необходимости. На рисунке 29 показано разделение доступа к общественному транспорту на следующие категории:

- **Никакой** — районы на расстоянии более 0,5 мили (0,8 км) от транзитной остановки.
- **Плохой** — районы на расстоянии до 0,5 мили (0,8 км) от транзитной остановки низкого качества.
- **Неплохой** — районы на расстоянии до 0,5 мили (0,8 км) от транзитной остановки высокого качества.
- **Хороший** — районы на расстоянии до 0,25 мили (0,4 км) от транзитной остановки низкого качества.
- **Отличный** — районы на расстоянии до 0,25 мили (0,4 км) от транзитной остановки высокого качества.

Определения транзитных остановок высокого и низкого качества приводятся в разделе 2.2.2. Как показано в таблице 17, 48,2% рекомендуемых избирательных пунктов находятся в четверти мили от транзитной остановки и менее 2% — более чем в половине мили от транзитной остановки.

Рис. 29. Рекомендуемые избирательные пункты вблизи остановок общественного транспорта





Таблица 17. Рекомендуемые избирательные пункты вблизи остановок общественного транспорта

| РАЙОНЫ С ТРАНЗИТНОЙ ОСТАНОВКОЙ | ОБЩИЙ ПРОЦЕНТ ИЗБИРАТЕЛЬНЫХ ПУНКТОВ |
|--------------------------------------|---|
| None | 1.7% |
| Poor | 7.9% |
| Fair | 42.2% |
| Good | 24.9% |
| Excellent | 23.3% |

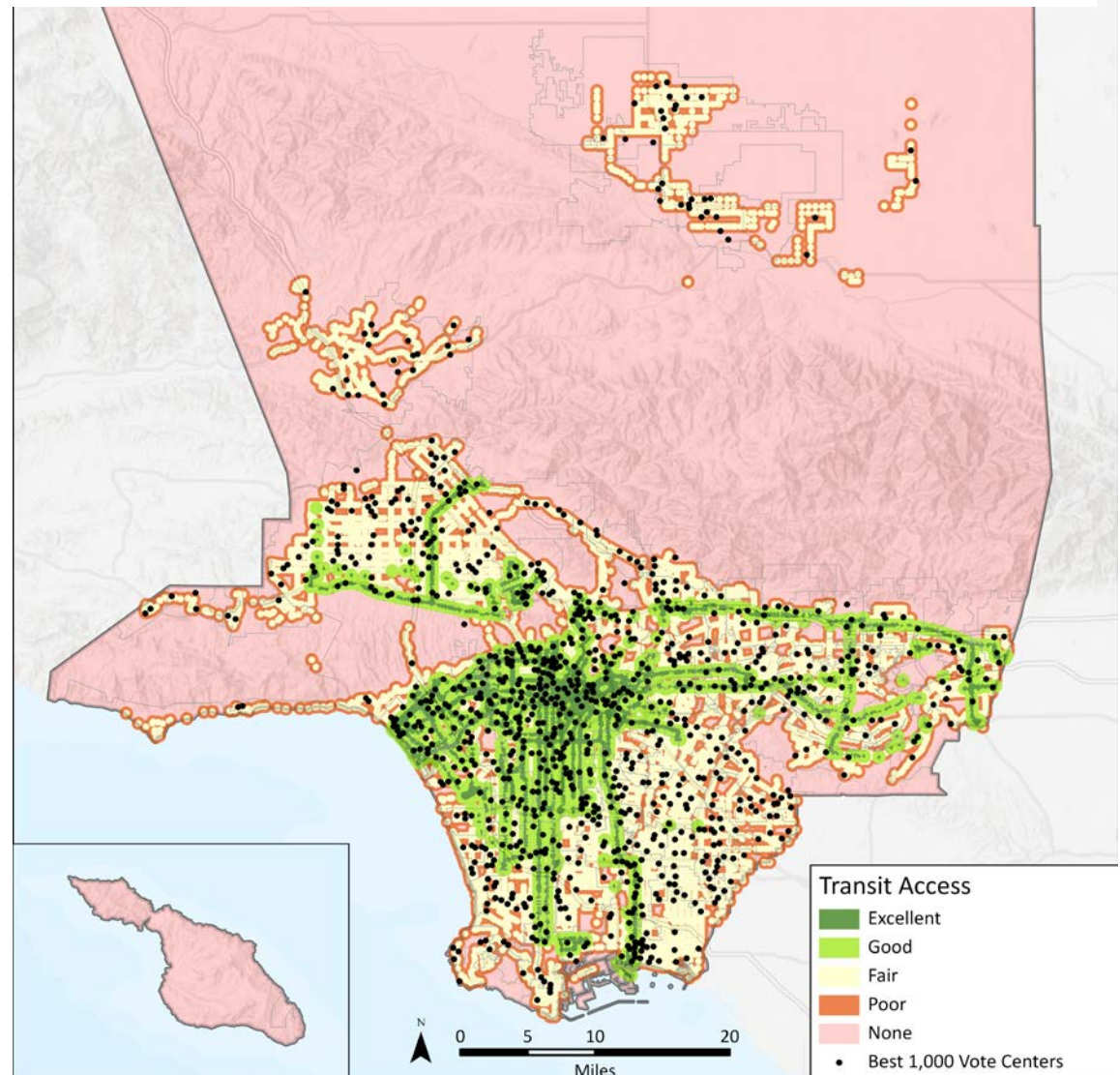

Затрудненное движение транспорта возле рекомендуемых избирательных пунктов

Рекомендуемые избирательные пункты выбирались с учетом того, насколько легко избиратели смогут добраться до них, а также различных препятствий для доступа.

Определив число количество автомобилей на милю дороги в каждой зоне анализа транспортной системы (TAZ), исследователи выделили существенное затрудненное движение транспорта и попытались избежать размещения рекомендуемых избирательных пунктов в местах большого скопления транспорта. Из-за большого количества автомобилей и перегруженных дорог в округе Лос-Анджелес, не всегда было возможно избежать таких мест большого скопления транспорта, поскольку исследователи также старались размещать помещения возле густонаселенных районов и центров занятости. Как показано в таблице 18, почти 40% рекомендуемых избирательных пунктов расположено в районах с большим и очень большим скоплением транспорта, а 35,1% — в районах с небольшим и очень небольшим скоплением транспорта.

Рис. 30. Затрудненное движение транспорта возле рекомендуемых избирательных пунктов





Таблица 18. Скопление транспорта возле рекомендуемых избирательных пунктов

| КОЛИЧЕСТВО АВТОМОБИЛЕЙ НА МИЛЮ ДОРОГИ | ОБЩИЙ ПРОЦЕНТ ИЗБИРАТЕЛЬНЫХ ПУНКТОВ |
|---------------------------------------|-------------------------------------|
| Very Low ($\leq 6,959$) | 23.3% |
| Low ($\leq 8,934$) | 11.8% |
| Moderate ($\leq 15,892$) | 25.9% |
| High ($\leq 40,401$) | 33.6% |
| Very High ($\leq 12,672$) | 5.3% |

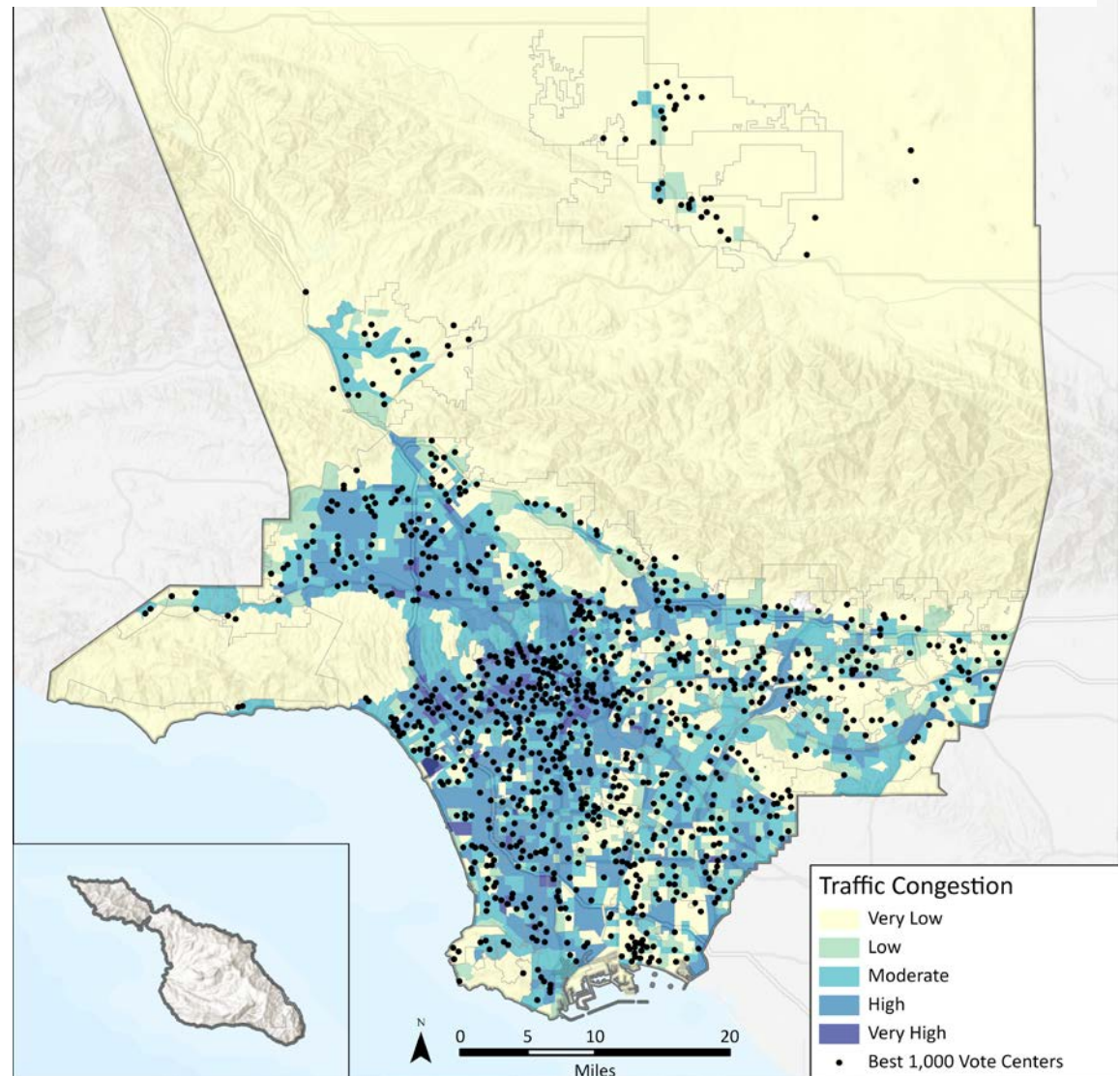

4.4 БУДУЩИЕ ШАГИ ПО ВЫБОРУ ИЗБИРАТЕЛЬНЫХ ПУНКТОВ

Поскольку в штате внедряется новая модель голосования, будут определены оптимальные методы работы, которые помогут округам улучшить процесс выбора и функционирования доступных и эффективных избирательных пунктов. Компания PlaceWorks дала RR/CC рекомендации о том, как проводить и поддерживать процесс в будущем.

Эти рекомендации помогут RR/CC понять, когда и как обновлять слои данных, используемые для определения плотности населения, критериев в отношении центров занятости, социально-экономических характеристик и других факторов, применяющихся при определении пригодности потенциальных объектов. Компания PlaceWorks также рекомендует поручить сотрудникам избирательных пунктов составить отчеты о помещении после проведения выборов в дополнение к анализу, выполненному RR/CC.