



มณฑล LOS ANGELES

สำนักงานการบริหาร การเลือกตั้ง

2019



DEAN C. LOGAN

สำนักงานนายทะเบียน-ผู้บันทึก/ปลัดเทศมณฑล

สารบัญ

บทนำ	3
VOTER’S CHOICE ACT (พระราชบัญญัติทางเลือกของผู้ออกเสียงลงคะแนน)	3
การแก้ปัญหการออกเสียงลงคะแนนสำหรับทุกคน.....	4
ส่วนที่ 1 – การให้ความรู้กับผู้ออกเสียงลงคะแนนและแผนการประชาสัมพันธ์	6
1-A สื่อเผยแพร่ประชาสัมพันธ์	7
1-B การขยายการออกเสียงลงคะแนนทางไปรษณีย์.....	12
1-C การมีส่วนร่วมของชุมชน	15
1-D ข้อมูลเว็บไซต์.....	44
1-E การช่วยเหลือด้านภาษา	45
1-F การสนับสนุนการเข้าถึง	47
1-G งบประมาณของสื่อและการประชาสัมพันธ์.....	50
1-H การประหยัดค่าใช้จ่ายที่คาดการณ์ไว้.....	51
1-I ประกาศการบริการสาธารณะ	52
1-J การติดต่อโดยตรง	52
ส่วนที่ 2 – ศูนย์การเลือกตั้งและจุดหย่อนบัตรลงคะแนนทางไปรษณีย์.....	53
2-A โครงการวางตำแหน่งศูนย์การเลือกตั้ง.....	53
2-B ศูนย์การเลือกตั้ง	62
2-C จุดหย่อนบัตรลงคะแนนทางไปรษณีย์	65
ส่วนที่ 3 – แผนผังของศูนย์การเลือกตั้งอุปกรณ์และเจ้าหน้าที่	66
3-A การจัดบุคคลากรบริการโวลิจิสติกส์และบริการด้านภาษาต่างๆ	66
3-B ความช่วยเหลือของศูนย์การเลือกตั้ง	67
3-C แผนผังของศูนย์การเลือกตั้ง.....	68
ส่วนที่ 4 – การรักษาความปลอดภัยและแผนฉุกเฉิน	69
4-A วิธีการและมาตรฐานความปลอดภัย	69
4-B การสนับสนุนศูนย์การเลือกตั้ง	69
4-C ความปลอดภัยทางไซเบอร์	70
4-D แผนฉุกเฉิน	70
ภาคผนวก	71

บทนำ

มลฑล Los Angeles (มลฑล) เป็นเขตอำนาจศาลการลงคะแนนเสียงที่มีประชากรมากที่สุด ของประเทศซึ่งมีผู้ลงคะแนนมากกว่า 5.4 ล้านคน ตั้งแต่ปี 2009 สำนักงานนายทะเบียน-ผู้บันทึก/ปลัดมลฑล (สำนักงาน) ของมลฑลได้ทำงานเพื่อปรับปรุงประสบการณ์การลงคะแนน ผ่านทางโครงการริเริ่มการแก้ปัญหาการออกเสียงลงคะแนนสำหรับทุกคน (Voting Solutions for All People : VSAP) ด้วยขนาดความซับซ้อนและข้อมูลประชากรของมลฑลสิ่งสำคัญอันดับต้น ๆ ของสำนักงานคือการขจัดอุปสรรคด้านการบริหารและอุปสรรคที่ทำให้ผู้ลงคะแนนเข้าร่วม กระบวนการเลือกตั้งได้ยาก VSAP พยายามที่จะสร้างความมั่นใจว่าผู้ออกเสียงลงคะแนนในมลฑล จะมีโอกาสมากขึ้นในการเข้าร่วมโดยให้ทางเลือกเพิ่มเติมสำหรับการลงคะแนนเสียงในลักษณะที่ สะดวกเข้าถึงได้และปลอดภัย ซึ่งสอดคล้องกับความพยายามที่จะขยายตัวเลือกการลงคะแนน ให้ทั่วทั้งรัฐ

เพื่อขยายการเข้าถึงและทำการลงคะแนนเสียงให้ทันสมัยใน California รัฐได้ดำเนินการ ตามขั้นตอนที่ไม่เคยมีมาก่อนเพื่อกำหนดวิธีการที่ผู้คนจะได้รับประสบการณ์การลงคะแนนเสียงเพื่อตอบสนองความต้องการของประชากรที่มีความหลากหลายและซับซ้อนของ California รัฐจึงจำเป็นต้องจัดหาประสบการณ์ที่ยืดหยุ่นและทันสมัยมากขึ้น ซึ่งเสนอทางเลือก เพิ่มเติมแก่ผู้ลงคะแนนในการเลือกเวลาและสถานที่ที่จะลงคะแนนเสียง ร่างกฎหมายที่วุฒิสภาเป็นผู้เสนอ 450, พระราชบัญญัติทางเลือก ของผู้ออกเสียงลงคะแนนใน California (California Voter's Choice Act : VCA) ได้รับการพัฒนา เพื่ออำนวยความสะดวกการเปลี่ยนแปลงนี้ เอกสารนี้อธิบายถึงวิธีการที่ก้าวล้ำของมลฑลในการนำ VSAP และ VCA มาปฏิบัติซึ่งจะปรับปรุงวิธีการที่ผู้ออกเสียงลงคะแนนลงคะแนนในการเลือกตั้ง โดยเริ่มจากการเลือกตั้งประธานาธิบดีขั้นต้นในเดือนมีนาคม 2020

VOTER'S CHOICE ACT (พระราชบัญญัติทางเลือกของผู้ออกเสียงลงคะแนน)

VCA นำเสนอกรอบการทำงานพื้นฐานสำหรับมลฑลเพื่อเสนอทางเลือกเพิ่มเติมสำหรับผู้ออกเสียงลงคะแนนโดยมอบความยืดหยุ่นและความสะดวกสบายที่มากขึ้น องค์ประกอบหลักของรูปแบบ VCA ได้แก่ :

- ตัวเลือกการลงคะแนนด้วยตนเองที่ยืดหยุ่นช่วยให้ผู้ลงคะแนนสามารถลงคะแนนได้ที่ ศูนย์ลงคะแนนใด ๆ ภายในเขตที่พำนักอาศัยของพวกเขา ในช่วงระยะเวลา 11 วัน
- บริการและความช่วยเหลือผู้ออกเสียงลงคะแนนขั้นสูงที่มีให้ที่ศูนย์ลงคะแนนรวมถึงการขึ้นทะเบียนผู้มีสิทธิเลือกตั้งแบบมีเงื่อนไข (CVR)
- การออกเสียงลงคะแนนทางไปรษณีย์แบบขยาย (VBM) รวมถึงสถานที่ส่ง VBM ที่สะดวกสบายให้บริการ 29 วันก่อนวันเลือกตั้ง (ดูส่วนที่ 2-C)

การดำเนินการที่ประสบความสำเร็จของรูปแบบการลงคะแนน VCA นั้นต้องมีการใช้มณฑล เพื่อตรวจสอบเงื่อนไขและกระบวนการที่มีอยู่อย่างรอบคอบรวมถึงเทคโนโลยีการลงคะแนน จำนวนงบประมาณ สถานที่ลงคะแนน และการมีส่วนร่วมของชุมชน

การแก้ปัญหาการออกเสียงลงคะแนนสำหรับทุกคน

เพื่อนำ VCA มาปฏิบัติในมณฑล สำนักงานได้สร้างมันขึ้นจากโครงการริเริ่มการเปลี่ยนแปลง VSAP ที่มีอยู่ ความพยายามนี้ทำให้ผู้ออกเสียงลงคะแนนของมณฑลเป็นศูนย์กลางของการพัฒนา ประสบการณ์การลงคะแนนเสียงใหม่ที่สะดวกเข้าถึงได้และปลอดภัย

โครงการริเริ่มของ VSAP ได้รับคำแนะนำจากนักวิจัย นักออกแบบ ผู้ใช้งานและผู้เชี่ยวชาญ ด้านความปลอดภัย ผู้นำด้านเทคโนโลยีและวิชาการ และผู้มีส่วนได้เสียในชุมชนที่หลากหลาย รวมถึงองค์กรที่มีฐานชุมชน (Community Based Organization : CBOs) กลุ่มผู้สนับสนุน และสมาชิกสาธารณะ การใช้กลุ่มที่ปรึกษา การสำรวจ กลุ่มโฟกัส การวิเคราะห์ทางเทคนิค และการทดสอบ ผู้ใช้ร่วมกันทำให้เกิดกระบวนการที่ซับซ้อนในการพัฒนาประสบการณ์ การลงคะแนนใหม่ที่สอดคล้องกับข้อกำหนดของรัฐและท้องถิ่นตรงตามความต้องการของ ผู้ออกเสียงลงคะแนนและมีมาตรฐานความปลอดภัยของระบบการลงคะแนนสูงกว่าของประเทศ ส่วนประกอบที่สำคัญของ VSAP ประกอบด้วยการลงคะแนนเสียงแบบ VBM ที่ออกแบบใหม่ อุปกรณ์ทำเครื่องหมายบนบัตรลงคะแนน (BMD) ที่สามารถเข้าถึงได้อย่างเต็มที่และปลอดภัย ระเบียบการเลือกตั้งแบบอิเล็กทรอนิกส์ (ePollbook), และระบบนับคะแนนที่ทันสมัย (Tally) ระยะเวลาการลงคะแนนเพิ่มเติมและศูนย์การเลือกตั้งรวมถึงโปรแกรมการลงคะแนนบนมือถือ

บัตรลงคะแนนเสียง VBM ที่ออกแบบใหม่

บัตรลงคะแนนเสียง VBM ใหม่ นั้นได้ถูกแนะนำให้กับผู้ออกเสียงลงคะแนนของมณฑล ในการเลือกตั้งทั่วไป พฤศจิกายน 2018 บัตรลงคะแนน VBM แบบเต็มหน้าใหม่ มีขนาดตัวอักษรขนาดใหญ่ขึ้น และคำแนะนำที่ชัดเจนยิ่งขึ้นทำให้อ่านง่ายกรอกง่าย และส่งคืนง่าย นอกจากนี้ได้มีการชำระค่าไปรษณีย์ล่วงหน้าดังนั้นจึงไม่ต้องติดแสตมป์ อีกต่อไป ผู้ลงคะแนนที่ต้องการ หย่อนบัตรลงคะแนนด้วยตนเองสามารถทำได้ที่จุด หย่อนบัตร VBM ใดก็ได้หรือ ศูนย์ลงคะแนนทั่วทั้งมณฑล

อุปกรณ์ทำเครื่องหมายบนบัตรลงคะแนน

BMD แทนที่ระบบ InkaVote ดั้งเดิมของมลฑล BMD ช่วยให้ผู้ลงคะแนนทุกคนสามารถปรับแต่งประสบการณ์ของพวกเขาด้วยการเข้าถึงภาพและเสียงได้สิบสามภาษา (ดูส่วนที่ 1-E) และมีคุณสมบัติการเข้าถึงที่ให้ผู้ออกเสียงลงคะแนนที่มีความทุพพลภาพได้รับโอกาสเท่าเทียมกัน และความเป็นอิสระในการลงคะแนนเสียง สำหรับความสามารถในการตรวจสอบและความปลอดภัย BMDs นั้นผลิตบัตรลงคะแนนกระดาษ ที่มนุษย์อ่านได้ซึ่งเกินมาตรฐานความปลอดภัย ของระบบการลงคะแนนระดับประเทศ

ระเบียบการเลือกตั้งแบบอิเล็กทรอนิกส์

ePollbook จะแทนที่บัญชีรายชื่อที่พิมพ์ซึ่งก่อนหน้านี้อยู่ที่สถานที่เลือกตั้งเพื่อเช็คอิน ePollbook เชื่อมต่อผ่านเครือข่ายส่วนตัวที่ปลอดภัยไปยังฐานข้อมูลรัฐ California ของผู้ออกเสียงลงคะแนนที่มีสิทธิ์ (ดูส่วนที่ 4-C) วิธีนี้ช่วยให้ผู้ลงคะแนนสามารถเช็คอินและส่งบัตรลงคะแนนได้ที่ศูนย์การเลือกตั้งใด ๆ ในมลฑล ePollbook ได้รับการอัปเดตตามเวลาจริงและจะระบุว่าผู้ออกเสียงลงคะแนนได้ลงคะแนนเสียงในการเลือกตั้งแล้วหรือไม่เพื่อสร้างความมั่นใจในความซื่อสัตย์ของการออกเสียงลงคะแนน นอกจากนี้ ePollbook ช่วยให้ผู้ลงคะแนนที่มีสิทธิ์ลงทะเบียนเพื่อลงคะแนนได้ที่ศูนย์การเลือกตั้งใด ๆ หรืออัปเดตการลงทะเบียนของพวกเขา

ตัวอย่างบัตรลงคะแนนแบบปฏิสัมพันธ์

ISB เป็นตัวเลือกใหม่ที่สะดวกในการทำให้ประสบการณ์การลงคะแนนด้วยตนเองเร็วขึ้น ISB ช่วยให้ผู้ลงคะแนนสามารถทำเครื่องหมายบัตรลงคะแนนตัวอย่างของพวกเขาทางดิจิทัลผ่านแอปพลิเคชันบนเว็บที่สามารถเข้าถึงได้ผ่านเว็บไซต์ของสำนักงาน (ดูส่วนที่ 1-F) หัสดอบกลับด่วน (QR) จะถูกสร้างขึ้นเพื่อสร้างบัตรผ่านศูนย์การเลือกตั้ง ที่สามารถพิมพ์หรือบันทึกลงในอุปกรณ์มือถือที่สามารถนำไปยังศูนย์การเลือกตั้งใด ๆ และสแกนบน BMD โดยใช้เครื่องอ่าน QR ในตัว การเลือกของผู้ออกเสียงลงคะแนน จะถูกนำเข้าสู่ BMD เพื่อให้ผู้ออกเสียงลงคะแนนได้ทบทวนการเลือกของพวกเขาอีกครั้ง และทำการเปลี่ยนแปลงเพิ่มเติมใด ๆ ก่อนที่จะลงคะแนนเสียง

ระบบนับคะแนนที่ทันสมัย

ระบบนับคะแนน (Tally System) เป็นวิธีการที่เป็นนวัตกรรมสำหรับการสแกนบัตรลงคะแนน และตารางที่ออกแบบมาเพื่อรองรับความต้องการของมลฑลในการประมวลผลบัตรลงคะแนนนับล้าน มันใช้สแกนเนอร์ความเร็วสูงในการจับภาพความละเอียดสูงของบัตรลงคะแนน และการออกแบบการส่งข้อความเพื่อประมวลผลภาพดิจิทัลในปริมาณมากอย่างรวดเร็วและแม่นยำ จากการลงคะแนนกระดาษไปจนถึงภาพดิจิทัลจนถึงการบันทึกการลงคะแนนเสียงรอบสุดท้าย Tally รวบรวมข้อมูลเกี่ยวกับวิธีการอ่านและประมวลผลการลงคะแนนเสียงแต่ละใบเพื่อให้สามารถติดตามและตรวจสอบบัตรลงคะแนนแต่ละใบเพื่อตรวจสอบความถูกต้องและแม่นยำของผลการเลือกตั้ง

ศูนย์การเลือกตั้ง

ศูนย์การเลือกตั้งจะตั้งอยู่ทั่วทั้งมลฑล จะมีการสำรวจและประเมินผลที่ครอบคลุมกับศูนย์เหล่านั้น เพื่อให้แน่ใจว่าศูนย์ได้ทำตามข้อกำหนดการเข้าถึงของกฎหมายว่าด้วยการทุพพลภาพของอเมริกัน (ADA) และข้อกำหนดอื่น ๆ เช่นการมีที่จอดรถในสถานที่ ความสะดวกในการใช้ขนส่งสาธารณะ และเวลาทำการ (ดูส่วนที่ 2-A สำหรับรายการทั้งหมดของเกณฑ์)

Mobile Vote Center Program (โครงการศูนย์การเลือกตั้งแบบเคลื่อนที่)

สำนักงานจะนำโครงการศูนย์การเลือกตั้งแบบเคลื่อนที่ (Mobile Vote Center : MVCP) ใหม่มาใช้เพื่อขยายโอกาสในการลงคะแนนเสียงให้กับประชาชนทั่วไป MVCP จะเสริมศูนย์การเลือกตั้ง ที่มีอยู่ซึ่งอาจมีความแออัดสูงและให้บริการการลงคะแนนให้กับชุมชน ที่อาจอยู่โดดเดี่ยวทางภูมิศาสตร์หรือไม่ได้รับการบริการที่เหมาะสมจากศูนย์การเลือกตั้ง มาตรฐาน หน่วยการเลือกตั้งเคลื่อนที่จะถูกส่งออกไปตามตารางเวลาทั่วทั้งมลฑลเพื่อให้บริการ การลงคะแนนที่ปรับปรุงแล้ว และเพิ่มการรับรู้ของผู้ออกเสียงลงคะแนนในช่วงระยะเวลา การลงคะแนน

ส่วนที่ 1 - การให้ความรู้กับผู้ออกเสียงลงคะแนนและแผนการประชาสัมพันธ์

เพื่อสร้างความตระหนักเกี่ยวกับประสบการณ์การลงคะแนน VSAP ใหม่ให้กับหมู่ผู้ลงคะแนนในมลฑล Los Angeles สำนักงานได้ทำการตลาดที่ครอบคลุมหลายภาษา และทำการรณรงค์การเผยแพร่ ประชาสัมพันธ์ที่ประกอบด้วยออกอากาศทางโทรทัศน์ทางวิทยุ แบนเนอร์ของเว็บไซต์ และแอปพลิเคชันทางดิจิทัล การโพสต์ทางโซเชียลมีเดีย การส่งไปรษณีย์โดยตรง การแจ้งเตือนทางอีเมล robocalls อัตโนมัติ และการมีส่วนร่วม การประชาสัมพันธ์ การรณรงค์แบ่งออกเป็นหลายขั้นตอนซึ่งจะส่งข้อความเฉพาะเกี่ยวกับวิธีการ ลงทะเบียนเพื่อลงคะแนนเสียง วิธีการขอบัตรลงคะแนน VBM วิธีติดต่อสำนักงาน และประสบการณ์การลงคะแนนจะเปลี่ยนแปลงไปอย่างไรจากการใช้ VSAP และ VCA

สำนักงานมีความสัมพันธ์ในการทำงานกับเครือข่ายสื่อต่างๆอยู่ก่อนหน้านี้และมุ่งมั่นที่จะใช้ทรัพยากรที่มีอยู่เหล่านี้เพื่อกระจายข้อความไปยังผู้ออกเสียงลงคะแนนในปัจจุบัน และในอนาคตในมลฑล สำนักงานจะใช้ประโยชน์จากเครือข่ายข่าวท้องถิ่นในทีวีสิ่งพิมพ์ และสื่อดิจิทัลเพื่อให้ข้อมูลการเลือกตั้งที่สำคัญบนแพลตฟอร์มของตน

นอกจากนี้สำนักงานจะยังคงร่วมมือกับพันธมิตรที่มีมายาวนานเช่น CBOs โรงเรียนมัธยม วิทยาลัย ชุมชน และมหาวิทยาลัย สำนักงานจะสร้างความตระหนักถึงประสบการณ์ การลงคะแนนใหม่รวมทั้งส่งเสริมการมีส่วนร่วมของพลเมืองและการมีส่วนร่วมของผู้ออกเสียงลงคะแนนโดยผ่านการเป็นพันธมิตรเหล่านี้ CBOs ให้ความช่วยเหลือที่มีคุณค่ากับสำนักงานที่จำเป็น ในการเข้าถึงชุมชนได้อย่างมีประสิทธิภาพเช่น ความเข้าใจด้านภาษา สถานที่ที่ชุมชนชุมนุม และประเด็น / ข้อกังวลที่ส่งผลกระทบต่อชุมชนแต่ละแห่ง พวกเขายังให้การเข้าถึง สิ่งอำนวยความสะดวกทั้งภาครัฐและเอกชนทั่วทั้งมลฑล

1-A สื่อเผยแพร่ประชาสัมพันธ์

สำนักงานได้ใช้ข้อมูลภายในและภายนอกเพื่อกำหนดช่องทางการสื่อสารที่จำเป็นเพื่อเข้าถึงชุมชนที่มีความหลากหลายของมลฑล สำนักงานจะส่งข่าวสารพร้อมข้อมูลที่สำคัญเกี่ยวกับการเลือกตั้งที่กำลังจะมาถึง การลงทะเบียนผู้ออกเสียงลงคะแนน และบริการที่เสนอข่าวประชาสัมพันธ์ทั้งหมด จะรวมถึงข้อมูลการติดต่อเช่นสายด่วนช่วยเหลือผู้ออกเสียงลงคะแนนของเราและลิงก์ไปยังเว็บไซต์ของเรา

สื่อกระจายเสียง

สำนักงานจะทำงานร่วมกับช่องข่าวท้องถิ่นและภูมิภาคในการประสานงานการสัมภาษณ์สาธารณะที่จะเผยแพร่ข้อมูลการเลือกตั้งและส่งเสริมกิจกรรมของสำนักงาน นอกจากนี้สำนักงานจะทำงานร่วมกับพันธมิตรสื่อกระจายเสียงที่หลากหลายภาษาเพื่อสร้างและส่งส่วนข้อมูลที่ออกอากาศเพื่อสร้างความตระหนักและให้ความรู้แก่ประชาชนเกี่ยวกับการเลือกตั้งที่จะมีขึ้นและบริการทางภาษา สำนักงานจะทำงานกับแต่ไม่จำกัดเฉพาะเครือข่ายหลักต่อไปนี้ :

- ABC
- CBS
- KTLA
- FOX
- NBC
- Telemundo (ภาษาสเปน)
- Univision (ภาษาสเปน)

วิทยุ

สำนักงานจะทำงานร่วมกับสถานีวิทยุและเครือข่ายในระดับท้องถิ่นและระดับภูมิภาค รวมถึง ช่องหลายภาษาเพื่อผลิตประกาศบริการสาธารณะทางอากาศและการสัมภาษณ์ที่ให้ข้อมูล สำนักงานจะทำงานร่วมกับแต่ไม่จำกัดเฉพาะเครือข่ายวิทยุต่อไปนี้ :

- iHeart Media
- POWER 106
- Entercom
- Entravision (พูดภาษาสเปน)
- Liberman Broadcasting (พูดภาษาสเปน)
- KNX
- KPCC
- NPR
- K-ABC
- KFI
- KJLH

สื่อสิ่งพิมพ์

สำนักงานจะทำงานร่วมกับนักข่าวท้องถิ่นและภูมิภาคและนักข่าวเพื่อส่งเสริมกิจกรรมของสำนักงาน ประสานงานการสัมภาษณ์ และเผยแพร่ข้อมูลการเลือกตั้งที่สามารถเผยแพร่ในช่องทางที่เกี่ยวข้อง สำนักงานจะทำงานกับแต่ไม่จำกัดเฉพาะช่องทางสื่อสิ่งพิมพ์ต่อไปนี้ :

- Los Angeles Times
- LA Daily News
- Daily Breeze
- Pasadena Star News
- Long Beach Press-Telegram
- Whittier Daily News
- San Gabriel Valley Tribune
- LA Sentinel
- La Opinion (ภาษาสเปน)
- World Journal (ภาษาจีน)
- The Korea Times (ภาษาเกาหลี)

โซเชียลมีเดีย

สำนักงานจะยังคงใช้แพลตฟอร์มโซเชียลมีเดียเพื่อให้มีส่วนร่วมกับผู้อยู่อาศัยในมลฑล ซึ่งจะรวมถึงโฆษณาไปยังเป้าหมายที่มีการชำระเงินและโพสต์แบบออร์แกนิกที่ส่งเสริมให้ ผู้อยู่อาศัยที่มีสิทธิ์และผู้ออกเสียงลงคะแนนที่ลงทะเบียนเข้าร่วมในการเลือกตั้งที่จะเกิดขึ้น ชื่อของมลฑล สำหรับทุกแพลตฟอร์มคือ @lacountyrcc สำนักงานจะยังคงใช้งาน แต่ไม่จำกัดเฉพาะ แพลตฟอร์มโซเชียลมีเดียดังต่อไปนี้ :

- Facebook: facebook.com/LACountyRRCC
- Instagram: @lacountyrcc
- YouTube: lacountyrcc
- Twitter: @LACountyRRCC

บริษัทโดยสารร่วม/ขนส่ง

สำนักงานจะร่วมมือกับ Uber, Lyft, Metropolitan Transportation Authority (Metro), กรมโยธาธิการของมลฑล Los Angeles และหน่วยงานการขนส่งอื่น ๆ ทั่วมลฑลเพื่อประชาสัมพันธ์การขึ้นทะเบียนผู้ออกเสียงลงคะแนนและข้อมูลอื่นๆ พร้อมด้วยให้บริการขนส่งที่ได้รับส่วนลด/ ไม่เสียค่าใช้จ่ายไปยังศูนย์การเลือกตั้ง

โรงภาพยนตร์

สำนักงานจะร่วมมือกับบริษัทโฆษณาในโรงภาพยนตร์เช่น National CineMedia และ Screen Vision Media เพื่อแสดงโฆษณาในโรงภาพยนตร์ทั่วมลฑล

ป้ายโฆษณา/การขนส่ง

สำนักงานจะใช้ประโยชน์จากป้ายโฆษณาและโฆษณาการขนส่งเช่นที่จุดพักรถบัสและในห้างสรรพสินค้าเพื่อแจ้งให้ประชาชนทราบเกี่ยวกับการเลือกตั้งที่จะเกิดขึ้น

แอปพลิเคชันมือถือ

การโฆษณาในแอปพลิเคชันสตรีมมิ่งมือถือ แอปพลิเคชันข่าว และแม้แต่แอปพลิเคชันเกม บนอุปกรณ์พกพาจะช่วยในการเข้าถึงกลุ่มประชากรที่มีอายุน้อยกว่าด้วยการส่งข้อความของเรา บางส่วนของสิ่งเหล่านี้รวมถึงแพนโดรา และแอปพลิเคชันมือถือเป้าหมายอื่น ๆ

การทำการตลาดทางอีเมล

การรณรงค์ทำการตลาดทางอีเมลที่มีการกำหนดเป้าหมายจะถูกใช้เพื่อส่งการอัปเดตที่เกี่ยวกับการเลือกตั้ง สื่อที่ให้ข้อมูล และลิงค์เว็บไซต์ไปยังผู้ออกเสียงลงคะแนนเฉพาะทั่วทั้งมลฑล

การรับรอง

ผู้มีอิทธิพลที่มีการติดตามจำนวนมากจะใช้แพลตฟอร์มของพวกเขาเพื่อสนับสนุนข้อความของเรา และส่งเสริมประสบการณ์การลงคะแนนใหม่ของมลฑล หน้าหลักของผู้รับรองได้แก่ แต่ไม่จำกัดเฉพาะ :

- โปสต์บนแพลตฟอร์มโซเชียลมีเดียส่วนตัวและธุรกิจ
- โฆษณาการรับรองและการประกาศ
- การสร้างวิดีโอและสื่อการเรียนรู้
- การเข้าร่วมและส่งเสริมงานประชาสัมพันธ์

การส่งจดหมายโดยตรง

สำนักงานจะใช้การส่งจดหมายโดยตรงเพื่อแจ้งและให้ความรู้ผู้ออกเสียงลงคะแนนเกี่ยวกับ VSAP และ VCA นอกจากนี้การรณรงค์การส่งจดหมายที่ตรงเป้าหมายที่หลากหลาย (เช่นการลงคะแนนเสียงข้ามพรรค) จะถูกสร้างและปรับให้เหมาะกับผู้รับที่มีความเป็นเอกลักษณ์

การสร้างแบรนด์

สำนักงานจะยังคงใช้ "Voting Solution for All People" และด้วยขอของ VSAP โลโก้ VSAP ได้รับเครื่องหมายการค้าในปี 2018 การทำเครื่องหมายโลโก้จะช่วยเพิ่มความไว้วางใจ และการจดจำแบรนด์เมื่อเราทำการตลาดและขยายความพยายามที่จะประชาสัมพันธ์การลงคะแนน VSAP ของเรา



จดหมายข่าว VSAP/รายงานคณะกรรมการประจำไตรมาส

สำนักงานจะยังคงส่งจดหมายข่าว VSAP รายไตรมาสและรายงานที่แจกจ่ายให้กับผู้มีส่วนได้เสียภายนอกและภายในเช่นคณะผู้ของมลฑล Los Angeles 88 เมืองในมลฑลและ CBOs ที่เป็นพันธมิตร จดหมายข่าวให้การอัปเดตเกี่ยวกับเหตุการณ์สำคัญที่เกี่ยวข้องกับ VSAP ทั้งหมด มีจดหมายข่าว VSAP รายไตรมาสทางออนไลน์ที่ : <https://vsap.lavote.net/reports/>

การออกเสียงลงคะแนนทางไปรษณีย์ที่สามารถเข้าถึงได้จากพื้นที่ห่างไกล

ทางสำนักงานจะแจ้งให้ประชาชนทราบถึงการออกเสียงลงคะแนนทางไปรษณีย์ที่สามารถเข้าถึงได้จากพื้นที่ห่างไกล (RAVBM) ด้วยการจัดทำข่าวประชาสัมพันธ์และเนื้อหาบนโซเชียลมีเดียเพื่อแจกจ่ายให้แก่สมาชิกข่าวระดับท้องถิ่น ภูมิภาคและประเทศ นอกจากนี้ ทางสำนักงานก็จะให้ข้อมูลเกี่ยวกับการออกเสียงลงคะแนนทางไปรษณีย์ที่สามารถเข้าถึงได้จากพื้นที่ห่างไกล (RAVBM) ที่พร้อมให้บริการและการใช้บริการนี้ระหว่างการแจกจ่ายบัตรเลือกตั้งตัวอย่างให้แก่ผู้ลงคะแนนเสียงที่ขึ้นทะเบียนทั้งหมดทางไปรษณีย์ ภายในกระดาษห่อที่มีข้อมูลเกี่ยวกับการออกเสียงลงคะแนนทางไปรษณีย์ (VBM) ซึ่งส่งไปให้ผู้ลงคะแนนเสียง VBM ทุกคนผ่านแคมเปญอีเมลสำหรับกลุ่มเป้าหมาย และโพสต์ในเว็บไซต์ lavote.net ของเรา

1-B การขยายการออกเสียงลงคะแนนทางไปรษณีย์

ในการปฏิบัติตาม VCA นั้นมลฑล Los Angeles จะส่งเสริมและขยายตัวเลือก VBM สำนักงานจะส่งบัตรลงคะแนน VBM ทั้งหมดก่อนการเลือกตั้งแต่ละครั้งสำหรับกลุ่มผู้ออกเสียง ลงคะแนนดังต่อไปนี้ :

- ผู้ออกเสียงลงคะแนนในเขตที่ได้รับการกำหนดที่มีผู้ลงคะแนนน้อยกว่า 500 คน
- ผู้ออกเสียงลงคะแนนที่อาศัยอยู่ในเขตนิติบัญญัติหรือรัฐสภาซึ่งอยู่ในมลฑล Los Angeles และอยู่ในเขตที่มีการส่งบัตรลงคะแนน VBM ทั้งหมดภายใต้การจัดการจัดหาของ VCA (ดูแผนที่ A, B และ C)
- ผู้ออกเสียงลงคะแนนที่อาศัยอยู่ในบริเวณที่ใช้เวลาเดินทางจากศูนย์การเลือกตั้งมากกว่า 30 นาทีหรือสถานที่เลือกตั้งก่อนหน้านี้ในการเลือกตั้งทั่วไปครั้งล่าสุดอยู่ห่างจาก ศูนย์การเลือกตั้งที่ใกล้ที่สุดเกินกว่า 15 ไมล์

แผนที่ B

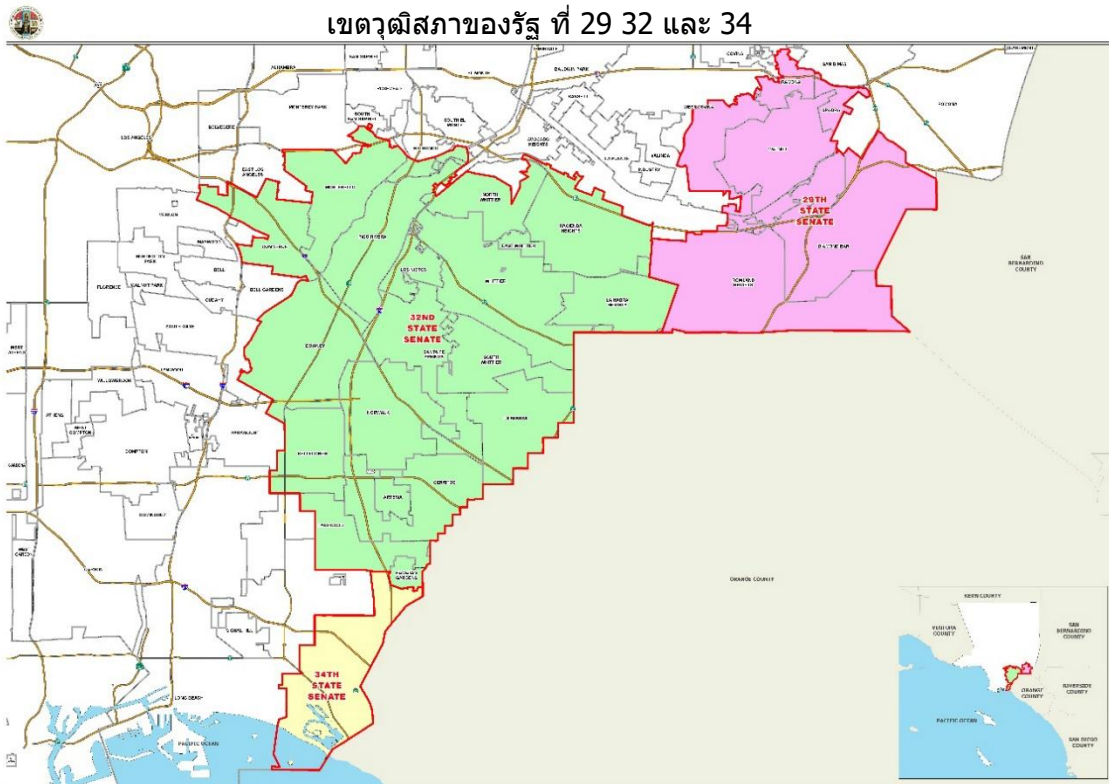

แผนที่ C

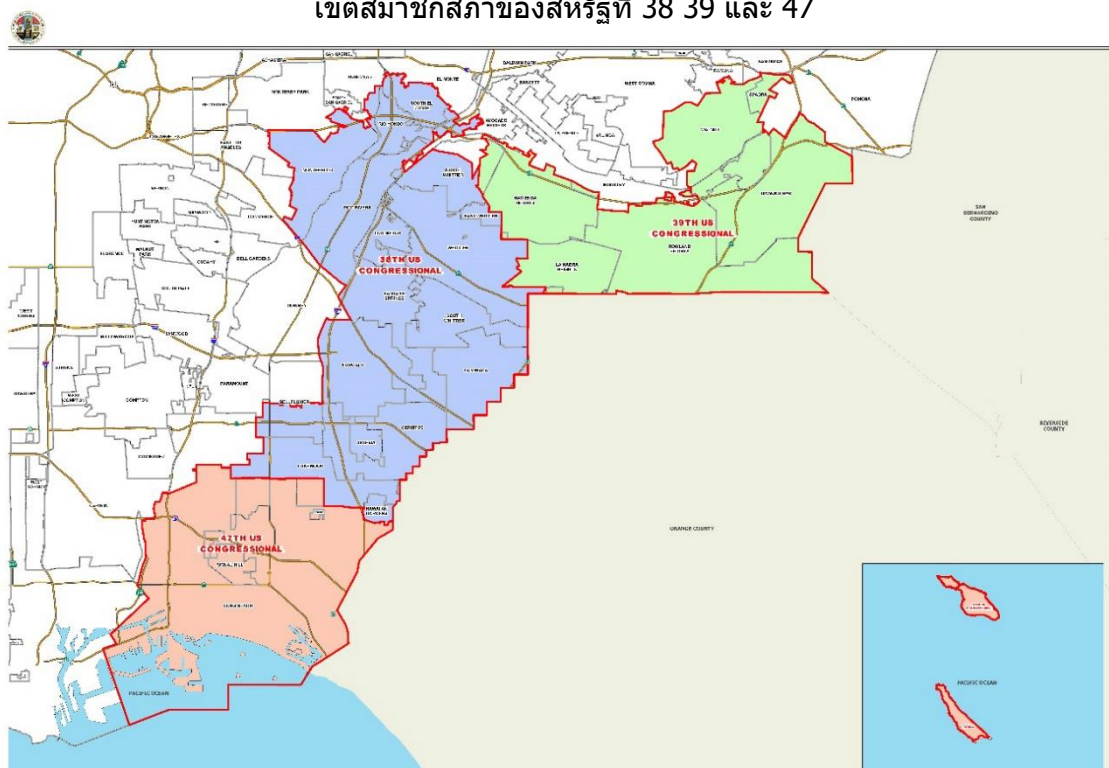

สำนักงานจะยังคงส่งเสริม VBM และให้สื่อให้ความรู้เกี่ยวกับ VBM เช่นเอกสารข้อเท็จจริง คำถามที่ถามบ่อย (FAQs) วิดีโอให้ความรู้ และโพสต์โซเชียลมีเดียที่สามารถแบ่งปันและกระจาย ไปยังผู้ออกเสียงลงคะแนนทุกคนในมลฑล สำนักงานจะใช้ช่องสื่อเพื่อแจ้งผู้ออกเสียงลงคะแนน เกี่ยวกับตัวเลือก VBM รวมถึงการส่งเสริมการใช้ VBM วิธีการขอบัตรลงคะแนน VBM คำแนะนำ เกี่ยวกับวิธีการใช้บัตรลงคะแนน VBM และวิธีตรวจสอบสถานะของบัตรลงคะแนน VBM นอกจากนี้ ผู้ออกเสียงลงคะแนนทั้งหมดจะยังคงมีตัวเลือกในการลงทะเบียนเป็นผู้ออกเสียงลงคะแนนถาวร VBM (PVBM) เมื่อพวกเขากรอกแบบฟอร์มการขึ้นทะเบียนเป็นผู้ออกเสียงลงคะแนน

1-C การมีส่วนร่วมของชุมชน

เพื่อให้การเผยแพร่แก่สาธารณชนเป็นไปอย่างมีประสิทธิภาพและให้ข้อมูลเกี่ยวกับ VSAP สำนักงานจะยังคงทำงานร่วมกับหน่วยงานพันธมิตรภายในเขตหน่วยงานภาครัฐอื่น ๆ ปรลัดเมืองและ CBOs. สำนักงานได้ทำใบปลิวและโปสเตอร์ที่ให้ข้อมูลจำนวนมาก เพื่อให้ความรู้ และแจ้งให้ชุมชนทราบเกี่ยวกับ VSAP และ VCA (ดูตัวอย่างที่แนบมาในภาคผนวก) สำนักงานจะทำการนำเสนอ จัดกิจกรรมของพนักงาน จัดฝึกอบรมและให้สื่อและให้แน่ใจว่า มีการส่งข้อความที่สอดคล้องกันต่อสาธารณะ สื่อทั้งหมดที่มีให้กับองค์กรเหล่านี้จะใช้แบรนด์เป็น VSAP เพื่อให้มั่นใจว่าข้อมูลนั้นมีความเกี่ยวข้องและถูกต้อง

ความร่วมมือ/ผู้มีส่วนได้ส่วนเสียทั่วมลฑล

การเข้าถึงและการให้ความรู้แก่ผู้ชมจำนวนมากและหลากหลายนั้นจำเป็นต้องได้รับความร่วมมือจากเจ้าหน้าที่ของรัฐ (ได้รับการแต่งตั้งและไม่ได้รับการแต่งตั้ง) หน่วยงานรัฐบาล สำนักงานของมลฑล เมือง หอการค้า และผู้มีส่วนได้ส่วนเสียในชุมชนอื่น ๆ หน่วยงานเหล่านี้ทำงานร่วมกัน เพื่อให้ความรู้และสร้างความตระหนักรู้เกี่ยวกับการเปลี่ยนแปลงที่กำลังจะเกิดขึ้นกับ ประสบการณ์การลงคะแนนเสียงโดยใช้ VSAP และ VCA

การทำงานร่วมกันกับสำนักงานอื่น ๆ ของมลฑลจะช่วยเพิ่มความสามารถในการเข้าถึง และการให้ความรู้แก่สาธารณชน หน่วยงานของมลฑลต่อไปนี้ได้ช่วยสำนักงานก่อนหน้านี้ และเป็นตัวอย่างของหน่วยงานที่จะช่วยในการส่งข้อความ VSAP และความพยายาม ในการสร้างแบรนด์ :

- ผู้ประเมิน
- ขายขาดและท่าเรือ
- คณะผู้บริหาร
- ประธานเจ้าหน้าที่บริหาร
- ผู้บริโภคและกิจการธุรกิจ
- การสื่อสารทั่วมลฑล
- สวนสาธารณะและนันทนาการ
- ห้องสมุดสาธารณะ
- บริการสังคมสาธารณะ
- งานสาธารณะ
- เทรนด์และเจ้าหน้าที่เก็บภาษี
- บริการด้านพัฒนาแรงงาน ผู้สูงอายุ และชุมชน

กิจกรรมชุมชน

โอกาสในการเป็นเจ้าของภาพและร่วมสนับสนุนกิจกรรมทั่วมลฑลจะสร้างช่องทางที่มีคุณค่าสำหรับสำนักงานในการมีส่วนร่วมกับกลุ่มคนจำนวนมากเกี่ยวกับรูปแบบการลงคะแนนใหม่ผ่านความสัมพันธ์ของ CBO และพันธมิตรสื่อที่มีการเสียค่าบริการ สำนักงานมีความสัมพันธ์อันยาวนานกับองค์กรและผู้ประสานงานกิจกรรมจำนวนมาก และจะใช้เวลาหลายสัปดาห์ในการจัดระเบียบตารางเวลาและจัดหาสื่อที่เกี่ยวข้องกับการเลือกตั้งให้กับประชาชน ตารางที่ 1 แสดงกิจกรรมที่สำคัญที่กรมได้เข้าร่วมในปีนี้ได้และจะวางแผนเข้าร่วมในปี 2020 นอกเหนือจากกิจกรรมเหล่านี้สำนักงานได้เข้าร่วมกิจกรรมชุมชนอื่น ๆ อีกหลายร้อยกิจกรรม

ตารางที่ 1 : กิจกรรมชุมชนสำคัญ

วันที่	กิจกรรม	เมือง
17 กุมภาพันธ์ 2019	Firecracker Festival	Los Angeles
17 มีนาคม 2019	La Feria De Salud	Los Angeles
31 มีนาคม 2019	Cherry Blossom Cultural Festival 2019	Monterey Park
7 เมษายน 2019	Cambodia Town Culture Festival	Long Beach
13-14 เมษายน 2019	Los Angeles Times Festival of Books	USC – Los Angeles
20 เมษายน 2019	LA Zoo Spring Fling	Los Angeles
5 พฤษภาคม 2019	VegFest 2019	Encino
24-25 พฤษภาคม 2019	RuPaul's DragCon	Los Angeles
30 พฤษภาคม 2019	Equity Summit	Los Angeles
21-22 มิถุนายน 2019	BET Experience	Los Angeles
25 กรกฎาคม 2019	2019 Continuous Improvement Summit	Montebello
26 กรกฎาคม 2019	2019 LA Veterans Resource Expo	Pomona
24 สิงหาคม 2019	I Heart Wilmington's Community Wellness Festival	Wilmington
29 สิงหาคม - 22 กันยายน 2019	มณฑล LA Fair	Pomona
8 กันยายน 2019	Festival De Jalisco	Lynwood
8 กันยายน 2019	Mexican Independence Parade	East Los Angeles
28-29 กันยายน 2019	การเลือกตั้งแบบจำลองสาธิต VSAP	สถานที่ต่าง ๆ ทั่วทั้งมณฑล
19 ตุลาคม 2019	Taste of Soul	Crenshaw
3 พฤศจิกายน 2019	Dia de Los Muertos	East Los Angeles

การนำเสนอ VSAP

สำนักงานยังคงจัดทำกรนำเสนอ VSAP แบบที่ต้องเข้าร่วมด้วยตนเองมากมายต่อสภาเมือง เจ้าหน้าที่ที่ได้รับการแต่งตั้ง หน่วยงานราชการ CBOs องค์กรทางการเมืองและผู้มีส่วนได้เสียอื่น ๆ ทั่วทั้งมลฑล ขอบเขตของงานนำเสนอประกอบด้วย :

- ภาพรวมของ VSAP และ VCA
- ค่าอธิบายของ BMD และส่วนประกอบ VSAP อื่น ๆ
- ทบทวนกระบวนการคัดเลือกศูนย์การเลือกตั้ง
- การเผยแพร่ประชาสัมพันธ์และโอกาสในการเป็นพันธมิตรอื่น ๆ
- เอกสารข้อมูลสำหรับแจกจ่ายเพื่อนำกลับบ้านได้

จนถึงในวันนี้สำนักงานได้ทำการนำเสนอต่อหน่วยงานภาครัฐไปแล้ว 85 ครั้ง และนำเสนอต่อ CBOs 179 ครั้ง สำนักงานจะยังคงใช้การนำเสนอ VSAP เพื่อสื่อสารโดยตรงกับผู้อยู่อาศัยในมลฑล และผู้มีส่วนได้เสียที่สำคัญอื่น ๆ

การเลือกตั้งแบบจำลองสาธิต

สำนักงานเป็นเจ้าภาพการเลือกตั้งแบบจำลองสาธิตเมื่อวันที่ 28-29 กันยายน 2019 ที่ศูนย์การเลือกตั้ง 50 ศูนย์ที่ตั้งอยู่ทั่วมลฑล วัตถุประสงค์ของกิจกรรมนี้คือ เพื่อสร้างความตระหนักรู้ของสาธารณะและเพิ่มความคุ้นเคยกับ VSAP มันเป็นกิจกรรมที่สนุก ที่เปิดให้ประชาชนและให้ผู้เข้าร่วมประชุมได้สัมผัสกับศูนย์การเลือกตั้งและประสบการณ์ ตรงโดยใช้ BMD (สื่อประชาสัมพันธ์แบบอยู่ในภาคผนวก) ทุกคนที่เข้าร่วมสามารถลงคะแนนเสียง เลือกตั้งแบบจำลองสาธิตและได้รับประสบการณ์ VSAP เต็มรูปแบบ มีการปรากฏตัวของคนดัง สถานีวิทยุท้องถิ่นในสถานที่และมีของรางวัลและอาหารแจกเพื่อดึงดูดการชุมนุมที่เพิ่มขึ้น กิจกรรมได้รับการตอบรับอย่างดีโดยมีสมาชิกกว่า 5,800 คนจากประชาชนทั่วไปที่เข้าร่วม และลงคะแนนเสียง

การรายงานข่าวของสื่อเป็นไปในทางดีและสำนักงานได้รับประโยชน์จากข้อคิดเห็นของชุมชนและโอกาสในการทดสอบกระบวนการและขั้นตอนการปรับขนาดและประสิทธิภาพก่อนการเปิดตัวของมลฑลในปี 2020 กิจกรรมเผยแพร่ไปสู่บุคคลอื่นนอกเหนือจากผู้ที่เข้าร่วมการเลือกตั้ง แบบจำลองสาธิต มีการติดต่อทางโซเชียลมีเดียจำนวนมากและสำนักงานมีการติดต่อโดยตรง กับผู้ออกเสียงลงคะแนนมากกว่า 1.5 ล้านคนผ่านการติดต่อทางอีเมลโดยตรงการมีส่วนร่วม ทางสื่อที่สำคัญและความพยายามอื่น ๆ

ศูนย์สาธิต

หลังจากการเลือกตั้งแบบจำลองสาธิตสำนักงานจะเป็นเจ้าภาพการสาธิต (Demo) ศูนย์ทั่วมณฑล ตั้งแต่เดือนตุลาคม 2019 ถึงมกราคม 2020 เพื่อดำเนินการรณรงค์การมีส่วนร่วมของประชาชน และการให้ความรู้สำหรับ VSAP ศูนย์สาธิตจะเปิดโอกาสให้ประชาชนได้สัมผัสว่าศูนย์การเลือกตั้ง เป็นอย่างไรและเปิดโอกาสการเรียนรู้โดยการใช้จริงกับ BMD และส่วนประกอบ VSAP อื่น ๆ ศูนย์สาธิต อย่างน้อยสิบแห่งจะถูกกำหนดที่ตั้งอย่างมีกลยุทธ์ทั่วทั้งมณฑลโดยมีสถานที่ในแต่ละ เขตควบคุม หัวแห่งตามเวลาที่กำหนด (สำหรับสถานที่ตั้งของศูนย์สาธิต โปรดดูใบปลิวสาธิตที่แนบใน ภาคผนวก)

โครงการวางตำแหน่งศูนย์การเลือกตั้ง

โครงการวางตำแหน่งศูนย์การเลือกตั้ง (VCPP) เปิดตัวโดยสำนักงานเพื่อเสริมโครงการริเริ่ม VSAP เพื่อเปลี่ยนประสบการณ์ผู้ออกเสียงลงคะแนนโดยเฉพาะบริเวณรอบ ๆ ศูนย์การเลือกตั้ง ส่วนใหญ่ VCPP เป็นความพยายามของมลฑลในการนำ VCA ไปใช้โดยใช้พารามิเตอร์ทางกฎหมายเพื่อสร้าง ฐานข้อมูลของศูนย์การเลือกตั้งที่มีโอกาสเป็นร่วมกับการมีส่วนร่วมของชุมชนอย่างกว้างขวาง

สำนักงานร่วมมือกับ PlaceWorks ในความพยายามที่ครอบคลุมของการระบุศูนย์การเลือกตั้งนี้ ประกอบด้วยการวิเคราะห์เชิงพื้นที่ การเก็บข้อมูลของสถานที่ การประเมินสถานที่เริ่มต้น และชุมชน ที่แข็งแกร่งและการมีส่วนร่วมของผู้มีส่วนได้ส่วนเสีย มีการสำรวจและทำกลุ่มเป้าหมาย เพื่อทำความเข้าใจกับความพึงพอใจของผู้ออกเสียงลงคะแนน สำนักงานได้จัดการประชุมในชุมชน ระดับ ภูมิภาคสองรอบเพื่อให้แน่ใจว่าได้รับข้อคิดเห็นและการมีส่วนร่วมของประชาชน (ดูตารางที่ 2 และ 3 สำหรับรายละเอียดเพิ่มเติม) นอกจากนี้พอร์ทัลออนไลน์แบบปฏิสัมพันธ์ได้รับการพัฒนาขึ้น เพื่อให้ข้อมูลเกี่ยวกับข้อมูลที่ใช้ใน กระบวนการและเพื่อให้วิธีการที่สะดวกสบายสำหรับชุมชนในการส่งข้อเสนอแนะและข้อคิดเห็น เกี่ยวกับศูนย์การเลือกตั้งที่มีศักยภาพและ VBM

การประชุมในชุมชนระดับรากหญ้ารวมถึงการประชุมที่จัดขึ้นโดยเฉพาะสำหรับคนพิการและชุมชนภาษาชนกลุ่มน้อย การประชุมเหล่านี้มีขึ้นเพื่ออธิบาย VCA โครงการริเริ่ม VSAP และวิธีการที่รูปแบบใหม่จะเพิ่มความยืดหยุ่นของผู้ออกเสียงลงคะแนนในการลงคะแนนที่ศูนย์การเลือกตั้งใด ๆ ในมลฑลในช่วง 11 วัน



การประชุมในชุมชนระดับรากหญ้ารอบแรกจัดโดย SBCC Thrive LA ที่ Long Beach, California เมื่อวันที่ 5 ธันวาคม 2018

การประชุมในชุมชนแต่ละรอบนั้นมีจุดเน้นที่เฉพาะเจาะจงมาก รอบแรกมุ่งเน้นไปที่การอธิบาย VCA และรูปแบบศูนย์การเลือกตั้งใหม่และการร้องขอข้อมูลจากประชาชนที่มีความหมายเกี่ยวกับสถานที่ตั้งของศูนย์การเลือกตั้ง โดยมีจุดประสงค์ที่จะระบุสถานที่ที่ประชาชนรู้สึกว่าจะเป็นสถานที่ที่เหมาะสมที่สุดในชุมชนของพวกเขาและทั่วทั้งมลฑล รอบที่สองของการประชุมมุ่งเน้น ที่การสร้าง ความมั่นใจให้ผู้เข้าร่วมเข้าใจการเปลี่ยนแปลงทั้งหมดที่มาพร้อมกับประสบการณ์ VSAP ใหม่และ เพื่อแจ้งรายการ (ขึ้นอยู่กับรอบแรกของการประชุม) ของสถานที่จัดตั้งศูนย์การเลือกตั้ง ที่แนะนำ ข้อมูลถูกนำเสนอต่อผู้เข้าร่วมประชุมด้วยภาพโดยใช้แผนภูมิและแผนที่ย่างง่าย ผู้เข้าร่วมประชุมสามารถให้ข้อเสนอแนะกับสำนักงานอีกครั้งโดยใช้ VCPP Online Portal หรือผ่านทางข้อคิดเห็น และบัตรข้อเสนอแนะ



การประชุมในชุมชนระดับรากหญ้ารอบสองจัดทำโดยกองทุนการศึกษาของ NALEO ในเมือง La Verne California เมื่อวันที่ 22 พฤษภาคม 2019

เพื่อส่งเสริมความร่วมมือกับชุมชน สำนักงานได้ร่วมมือกับ 30 CBOs เพื่ออำนวยความสะดวกในการประชุมในชุมชน องค์กรเหล่านี้มีสถานะที่เป็นที่ยอมรับในชุมชน การเชื่อมต่อกับผู้นำชุมชน และผู้จัดงานรวมทั้งข้อมูลเชิงลึกทางวัฒนธรรมเกี่ยวกับเงื่อนไขและข้อกังวลของชุมชนท้องถิ่น กลุ่มทั้งหมดได้รับการฝึกอบรมเกี่ยวกับเนื้อหา VSAP และ VCA รวมถึงกลยุทธ์การเผยแพร่ประชาสัมพันธ์ต่างๆเพื่อเตรียมการประชุม ความร่วมมือครั้งนี้ได้รับการออกแบบมาเพื่อเพิ่มขีดความสามารถของ CBOs ในท้องถิ่นเพื่อให้สามารถนำการอภิปรายและการมีส่วนร่วมของ ผู้ออกเสียงลงคะแนนมลฑลโดยการกระจายการรับรู้เกี่ยวกับการปรับปรุงในรูปแบบการลงคะแนนและทางเลือกใหม่ที่หลากหลายสำหรับผู้ออกเสียง

สำนักงานได้จัดทำสื่อเผยแพร่ประชาสัมพันธ์เฉพาะสำหรับการประชุมแต่ละครั้งเพื่อส่งเสริม การประชุมในชุมชนระดับรากหญ้าทั่วมลฑล สื่อเผยแพร่ประชาสัมพันธ์เหล่านี้ซึ่งแปลเป็นภาษา ที่สนับสนุนทั้งหมดได้รับการแบ่งปันกับ CBOs หน่วยงานมลฑลปลัดเมืองและหน่วยงานภาครัฐ อื่น ๆ และผู้มีส่วนได้ส่วนเสียในชุมชนเพื่อเพิ่มจำนวนการเข้าร่วมในประชุมต่างๆ

สำนักงานและ CBOs ทำงานอย่างขยันขันแข็งเพื่อส่งเสริมการประชุมและมีส่วนร่วม ของกลุ่มผู้เข้าร่วมที่มีความหลากหลายทางประชากรศาสตร์ สำนักงานยังใช้ช่องทางการสื่อสาร อื่น ๆ เพื่อเพิ่มจำนวนผู้เข้าร่วม โดยรวมแล้วมีผู้ติดต่อทางอีเมลมากกว่า 1.5 ล้านคน มีผู้เข้าชม 108,639 คน และการแสดงผล 348,950 ครั้งผ่านโฆษณากิจกรรม Facebook และ 797,704 การแสดงผลถูกสร้างขึ้นผ่าน Nextdoor (แอปพลิเคชันที่ส่งข้อความโดยตรงไปยังชุมชน ภายในมณฑล) ผู้เข้าร่วมประชุมกว่า 2,300 คนเข้าร่วมด้วยตนเองในการประชุมในชุมชน 67 ครั้ง และสำนักงานใช้บัตรข้อเสนอแนะที่ได้รับในระหว่างการประชุมในชุมชนเพื่อให้ข้อมูลในขั้นตอนการสร้างฐานข้อมูล 2,000 ตำแหน่งศูนย์การเลือกตั้งที่มีศักยภาพ



การประชุมในชุมชนระดับรากหญ้ารอบสองจัดทำโดย Disabled Resource Paper in Long Beach, CA เมื่อวันที่ 3 พฤษภาคม 2019

ตัวอย่างใบปลิวรอบแรก

VOTING SOLUTIONS FOR ALL PEOPLE

LOS ANGELES COUNTY'S NEW VOTER EXPERIENCE!
SUGGEST VOTE CENTER LOCATIONS NEAR YOU!

In 2020, where will you choose to vote?

Where you shop? Where you play? Near work? Where you study? Near home?

WHEN YOU WANT
Vote in person up to 11 days or drop off your ballot up to 29 days before Election Day.

WHERE YOU WANT
LA County voters can vote at any of the conveniently located Vote Centers throughout the County.

HOW YOU WANT
New accessible voting equipment at Vote Centers. Translated voting materials and assistance available in 13 languages.

ATTEND A COMMUNITY MEETING!
Monday
December 10, 2018
5:00pm - 7:00pm
South Baylo University
2727 West 6th Street
Los Angeles, CA 90057

THIS MEETING WILL COVER:
LA Neighborhoods: Adams-Normandie, Angelino Heights, Chinatown, City Central, County Club Park, Downtown, East Hollywood, Echo Park, Elysian Park, Hancock Park, Harvard Heights, Historic Filipinotown, Hollywood, Hollywood Hills, Jefferson Park, Koreatown, Little Bangladesh, Little Tokyo, Los Feliz, Melrose, Pico-Union, Silverlake, Temple-Beaudry, Thai Town, University Park, Victoria Park, Westlake, Wholesale District, Wishire Center

CAN'T ATTEND THIS MEETING?
Visit VSAP.LAVOTE.net for the full list of meetings.

Los Angeles County seeks to make these meetings accessible to those who wish to participate. Simultaneous interpretation will be provided in Korean. Language assistance will be available in Spanish.

If you need special assistance to participate in this meeting or an alternative format for the meeting materials, please contact Julia Keh at jkeh@rcc.lacounty.gov at least 5 working days before the meeting.

For more information, visit VSAP.LAVOTE.net

모든 사람들을 위한 투표 솔루션

LOS ANGELES 카운티의 새로운 유권자 경험!
가까운 투표 센터 위치를 제안하십시오!

2020년에 어디에서 투표하실건가요?

어디서 쇼핑하시나요? 어디서 놀으시나요? 직장에 가시나요? 집에서 공부하시나요?

당신이 원하는 때에
최대 투표일 11일 전부터 직접 투표하시거나 29일 전부터 우편 투표를 제출할 수 있습니다.

당신이 원하는 곳에서
LA 카운티 유권자는 카운티 전역의 편리한 투표 센터에서 투표할 수 있습니다.

당신이 원하는 방법으로
투표 센터에서 이용할 수 있는 새로운 투표 장비가 있습니다. 번역된 투표 자료 및 지원은 13개 언어로 제공됩니다.

커뮤니티 회의에 참석하십시오!
월요일
2018년 12월 10일
오후 5:00 - 오후 7:00
South Baylo University
2727 West 6th Street
Los Angeles, CA 90057

이 회의는 다음을 다룹니다:
LA 인근: Adams-Normandie, Angelino Heights, Chinatown, City Central, County Club Park, Downtown, East Hollywood, Echo Park, Elysian Park, Hancock Park, Harvard Heights, Historic Filipinotown, Hollywood, Hollywood Hills, Jefferson Park, Koreatown, Little Bangladesh, Little Tokyo, Los Feliz, Melrose, Pico-Union, Silverlake, Temple-Beaudry, Thai Town, University Park, Victoria Park, Westlake, Wholesale District, Wishire Center

Los Angeles 카운티는 이러한 회의에 참여를 원하는 사람들이 이용 가능 하도록 노력하고자 합니다. 동시 통역은 한국어로 제공됩니다. 스페인어로 언어 지원이 가능합니다.

이 회의에 참석하는데 특별한 도움이 필요하거나 회의 자료의 다른 형식이 필요한 경우 근무일 기준 회의 예정일보다 최소 5일전에 jkeh@rcc.lacounty.gov로 Julia Keh에게 연락하십시오.

더 많은 정보를 원하시면 VSAP.LAVOTE.net 을 방문하십시오

ตัวอย่างการโพสต์บนโซเชียลมีเดียรอบแรก

VSAP.LAVOTE.net

LEARN MORE ABOUT VOTE CENTERS
SIGN UP FOR UPDATES

LOS ANGELES COUNTY'S NEW VOTER EXPERIENCE!
SUGGEST VOTE CENTER LOCATIONS NEAR YOU!

In 2020, where will you choose to vote?

Where you play? Near home? Where you study? Near work? Where you shop?

ATTEND A COMMUNITY MEETING!
Wednesday
January 9, 2019
7:00pm - 9:00pm
La Crescenta County Library
2809 Foothill Boulevard
La Crescenta, CA 91214

CAN'T ATTEND THIS MEETING?
Visit VSAP.LAVOTE.net for additional meeting dates and locations across the County.

VOTING SOLUTIONS FOR ALL PEOPLE

VSAP.LAVOTE.net

LEARN MORE ABOUT VOTE CENTERS
SIGN UP FOR UPDATES

LOS ANGELES 카운티의 새로운 유권자 경험!
가까운 투표 센터 위치를 제안하십시오!

2020년, 어디서 투표하실건가요?

어디서 놀시나요? 집에서 공부하시나요? 직장에 가시나요? 어디서 쇼핑하시나요? 어디서 놀시나요?

당신이 원하는 때에
최대 투표일 11일 전부터 직접 투표하시거나 29일 전부터 우편 투표를 제출할 수 있습니다.

당신이 원하는 곳에서
LA 카운티 유권자는 카운티 전역의 편리한 투표 센터에서 투표할 수 있습니다.







당신이 원하는 방법으로
투표 센터에서 이용할 수 있는 새로운 투표 장비가 있습니다. 번역된 투표 자료 및 지원은 13개 언어로 제공됩니다.

커뮤니티 회의에 참석하십시오!
수요일
2019년 1월 9일
오후 7:00 - 오후 9:00
La Crescenta County Library
2809 Foothill Boulevard
La Crescenta, CA 91214

CAN'T ATTEND THIS MEETING?
Visit VSAP.LAVOTE.net for additional meeting dates and locations across the County.

선거관리위원회에 투표 솔루션을 위한 모든 사람들을 위한

ตัวอย่างใบปลิวรอบที่สอง

 VOTING SOLUTIONS FOR ALL PEOPLE 	 SOLUCIONES DE VOTACIÓN PARA TODA LA GENTE 
LEARN ABOUT LA COUNTY'S VOTE CENTERS AND THE NEW VOTING EXPERIENCE!	¡APRENDA SOBRE LOS CENTROS DE VOTACIÓN DEL CONDADO DE LOS ANGELES Y LA NUEVA EXPERIENCIA DE VOTACIÓN!
ATTEND A COMMUNITY MEETING!	¡ASISTA A UNA JUNTA COMUNITARIA!
<p>Friday, June 7, 2019 6:00pm - 8:00pm Chimbole Cultural Center Manzanita Ballroom 38350 Sierra Highway Palmdale, CA 93550</p> <p>FOCUS AREAS: Cities: Lancaster, Palmdale Unincorporated LA County: Acton, Agua Dulce, Anaverde, Bouquet Canyon, Del Sur, Desert View Highlands, Elizabeth Lake, Leona Valley, North Lancaster, Palmdale, Quartz Hill, White Fence Farms</p>	<p>Viernes, 7 de junio de 2019 6:00pm - 8:00pm Chimbole Cultural Center Manzanita Ballroom 38350 Sierra Highway Palmdale, CA 93550</p> <p>ÁREAS DE ENFOQUE: Ciudades: Lancaster, Palmdale Áreas no incorporadas del condado: Acton, Agua Dulce, Anaverde, Bouquet Canyon, Del Sur, Desert View Highlands, Elizabeth Lake, Leona Valley, North Lancaster, Palmdale, Quartz Hill, White Fence Farms</p>
<p><small>Can't attend this meeting? Visit VSAP.lavote.net for a full meeting schedule.</small></p>	<p><small>¿No puede asistir a esta junta? Visite VSAP.lavote.net para una agenda completa de juntas.</small></p>
HOW WILL VOTING CHANGE IN 2020?	¿CÓMO CAMBIARÁ LA VOTACIÓN EN 2020?
	
<p>INNOVATIVE TECHNOLOGY New accessible voting equipment designed by LA County voters to meet all of their needs.</p>	<p>CONVENIENT VOTE CENTERS LA County voters can vote at any vote center throughout the County over an 11-day voting period.</p>
<p><small>Los Angeles County seeks to make these meetings accessible to those who wish to participate. Simultaneous translation will be provided in Spanish.</small></p> <p><small>If you need special assistance to participate in this meeting or an alternative format for the meeting materials, please contact Julia Keh at jkeh@rrcc.lacounty.gov at least 5 working days before the meeting.</small></p>	<p><small>El Condado de Los Angeles procura hacer estas juntas accesibles a todos aquellos que deseen participar. Se proporcionará interpretación simultánea en español.</small></p> <p><small>Si usted necesita asistencia especial para participar en esta junta o un formato alternativo para los materiales de la junta, comuníquese con Julia Keh en jkeh@rrcc.lacounty.gov al menos 5 días antes de la junta.</small></p>
<p><small>For more information, visit VSAP.lavote.net</small></p>	<p><small>Para más información, visite VSAP.lavote.net</small></p>

**ตารางที่ 2 : นายทะเบียนมลฑล Los Angeles – ผู้บันทึก/ปลัดเทศมณฑล
โครงการวางตำแหน่งศูนย์การเลือกตั้ง (VCP)**

การประชุมในชุมชนระดับรากหญ้ารอบแรก

การประชุม วันและเวลา	สถานที่ประชุม	การแปลภาษา แบบฉับพลัน และ/หรือความ ช่วยเหลือด้าน ภาษา	องค์กรนำ	พื้นที่โฟกัส
วันศุกร์ที่ 16 พฤศจิกายน 2018 18.30 น. – 20.30 น.	Salvation Army 736 East Compton Blvd Compton, CA 90221	สเปน	SBCC Thrive LA	เมือง : Carson, Compton, Gardena, Long Beach, Paramount หน่วยงานมลฑล LA : Athens Village, East Gardena, East Rancho Dominguez, Rancho Dominguez, Rosewood, West Carson, West Rancho Dominguez, Willowbrook บริเวณใกล้เคียง LA : Century Palms, Cove, Harbor Gateway
วันเสาร์ที่ 17 พฤศจิกายน 2018 14.30 น. – 16.30 น.	Petit Park Granada Hills Recreation Center 16730 Chatsworth Street Granada Hills, CA 91344	ไม่สามารถใช้ได้	California Common Cause/Empower LA	เมือง : Santa Clarita หน่วยงานมลฑล LA : Oat Mountain, Stevenson Ranch, Twin Lakes บริเวณใกล้เคียง LA : Chatsworth, Granada Hills, North Hills, Northridge, Porter Ranch
วันพุธที่ 28 พฤศจิกายน 2018 18:00 น. – 20:00 น.	Pacoima City Hall ห้องสื่อ 13520 Van Nuys Blvd Pacoima, CA 91331	สเปน	Pacoima Beautiful	เมือง : San Fernando หน่วยงานมลฑล LA : Kagel, Lopez Canyons บริเวณใกล้เคียง LA : Arleta, Granada Hills, Lake View Terrace, Mission Hills, North Hills, Pacoima, Panorama City, Sun Valley, Sylmar
วันพฤหัสบดีที่ 29 พฤศจิกายน 2018 18:00 น. – 20:00 น.	Mt. San Antonio College Feddersen Recital Hall 1100 North Grand Ave Walnut, CA 91789	สเปน	Center for Asian Americans United for Self Empowerment (CAUSE)	เมือง : Azusa, Covina, City of Industry, Diamond Bar, Glendora, La Puente San Dimas, Walnut, West Covina, หน่วยงานมลฑล LA : Avocado Heights, Azusa, Charter Oak, Hacienda Heights, North Whittier, Rowland Heights, San Jose Hills, Valinda, Walnut, West Puente Valley บริเวณใกล้เคียง LA : Highland Park

**ตารางที่ 2 : นายทะเบียนมลฑล Los Angeles – ผู้บันทึก/ปลัดเทศมณฑล
โครงการวางตำแหน่งศูนย์การเลือกตั้ง (VCP)**

การประชุมในชุมชนระดับรากหญ้ารอบแรก

การประชุม วันและเวลา	สถานที่ประชุม	การแปลภาษา แบบฉับพลัน และ/หรือความ ช่วยเหลือด้าน ภาษา	องค์กรนำ	พื้นที่โฟกัส
วันพฤหัสบดีที่ 29 พฤศจิกายน 2018 18:00 น. – 20:00 น.	สถานีดับเพลิง Los Angeles 7063 Laurel Canyon North Hollywood, CA 91605	สเปน	California Common Cause/Empower LA	เมือง : Burbank หน่วยงานมลฑล LA : Universal City บริเวณใกล้เคียง LA : Hollywood Hills, North Hollywood, Shadow Hills, Sherman Oaks, Studio City, Sun Valley, Toluca Lake, Toluca Terrace, Toluca Woods, Valley Village
วันเสาร์ที่ 1 ธันวาคม 2018 10:00 น. – 12:00 น.	Westwood Recreation Center 1350 South Sepulveda Blvd Los Angeles, CA 90025	ไม่สามารถใช้ได้	California Common Cause/Empower LA	เมือง : Malibu, Santa Monica หน่วยงานมลฑล LA : Santa Monica Mountains, West Los Angeles บริเวณใกล้เคียง LA : Bel Air, Beverly Crest, Brentwood, Century City, Mandeville Canyon, Mar Vista, Pacific Palisades, Palisades Highlands, Palms, Rancho Park, Venice
วันจันทร์ที่ 3 ธันวาคม 2018 18:00 น. – 20:00 น.	Sherman Oaks East Valley Adult Center อาคาร A 5056 Van Nuys Blvd Sherman Oaks, CA 91403	สเปน	California Common Cause	บริเวณใกล้เคียง LA : Arleta, Encino, Lake Balboa, North Hills, North Hollywood, Panorama City, Sherman Oaks, Sun Valley, Valley Glen, Van Nuys
วันอังคารที่ 4 ธันวาคม 2018 18:00 น. – 20:00 น.	Albert O. Little Community Center 18750 Clarkdale Ave Artesia, CA 90701	สเปน ฮินดี	Center for Asian Americans United for Self Empowerment (CAUSE)	เมือง : Bellflower, Cerritos, Downey, Hawaiian Gardens, Lakewood, Long Beach, Norwalk, Paramount หน่วยงานมลฑล LA : Cerritos, Long Beach, Lakewood

ตารางที่ 2 : นายทะเบียนมลฑล Los Angeles – ผู้บันทึก/ปลัดเทศมณฑล โครงการวางตำแหน่งศูนย์การเลือกตั้ง (VCP) การประชุมในชุมชนระดับรากหญ้ารอบแรก				
การประชุม วันและเวลา	สถานที่ประชุม	การแปลภาษา แบบฉับพลัน และ/หรือความ ช่วยเหลือด้าน ภาษา	องค์กรนำ	พื้นที่โฟกัส
วันพุธที่ 5 ธันวาคม 2018 16:00 น. – 18:00 น.	Long Beach Polytechnic High School 1600 Atlantic Ave Long Beach, CA 90813	เขมร สเปน	SBCC, Thrive LA	เมือง : Lakewood, Long Beach, Signal Hill บริเวณใกล้เคียง LA : Wilmington
วันพฤหัสบดีที่ 6 ธันวาคม 2018 18:00 น. – 20:00 น.	Redondo Beach Public Library 303 North Pacific Coast Highway Redondo Beach, CA 90277	สเปน ญี่ปุ่น	California Common Cause	เมือง : El Segundo, Gardena, Hawthorne, Hermosa Beach, Inglewood, Lawndale, Manhattan Beach Palos Verdes Estates, Redondo Beach, Torrance หน่วยงานมลฑล LA : Del Aire, El Camino Village, Harbor Gateway, Lennox, Hawthorne, Wiseburn บริเวณใกล้เคียง LA : Harbor Gateway
วันเสาร์ที่ 8 ธันวาคม 2018 10:00 น. – 12:00 น.	Weingarten East Los Angeles YMCA 2900 Whittier Blvd Los Angeles, CA 90023	สเปน	NALEO Educational Fund	เมือง : Alhambra, Commerce, Monterey Park, South Pasadena หน่วยงานมลฑล LA : City Terrace, East Los Angeles บริเวณใกล้เคียง LA : Boyle Heights, El Sereno, Highland Park, Lincoln Heights, Mt. Washington, Wholesale District, University Hills
วันจันทร์ที่ 10 ธันวาคม 2018 17:00 น. – 19:00 น.	South Baylo University 2727 West 6 th St Los Angeles, CA 90057	เกาหลี สเปน	Korean American Coalition <i>*การประชุมเพิ่มเติมใน พื้นที่ศึกษา 4</i>	บริเวณใกล้เคียง LA : Adams- Normandie, Angelino Heights, Chinatown, City Central, County Club Park, Downtown, East Hollywood, Echo Park, Elysian Park, Hancock Park, Harvard Heights, Historic Filipinotown, Hollywood, Hollywood Hills, Jefferson Park, Koreatown, Little Bangladesh, Little Tokyo, Los Feliz, Melrose, Pico- Union, Silverlake, Temple-Beaudry, Thai Town, University Park, Victoria Park, Westlake, Wilshire Center

ตารางที่ 2 : นายทะเบียนมลฑล Los Angeles – ผู้บันทึก/ปลัดเทศมณฑล โครงการวางตำแหน่งศูนย์การเลือกตั้ง (VCP)P การประชุมในชุมชนระดับรากหญ้ารอบแรก				
การประชุม วันและเวลา	สถานที่ประชุม	การแปลภาษา แบบฉบับพลัน และ/หรือความ ช่วยเหลือด้าน ภาษา	องค์กรนำ	พื้นที่โฟกัส
วันอังคารที่ 11 ธันวาคม 2018 18:00 น. – 20:00 น.	Inglewood City Hall ห้องชุมชน A 1 West Manchester Blvd Inglewood, CA 90302	สเปน	California Common Cause	เมือง : Culver City, El Segundo, Hawthorne, Inglewood หน่วยงานมลฑล LA : Ladera Heights, Lennox, Marina del Rey บริเวณใกล้เคียง LA : Baldwin Hills, Del Rey, Hyde Park, Marina Peninsula, Palms, Playa Del Rey, Playa Vista, Venice, View Heights, Westchester, Windsor Hills
วันพุธที่ 12 ธันวาคม 2018 17.30 น. – 19.30 น.	University Center of Lancaster 45356 Division St Lancaster, CA 93535	ไม่สามารถใช้ได้	Coalition for Humane Immigrant Rights of Los Angeles (CHIRLA)	เมือง : Lancaster, Palmdale หน่วยงานมลฑล LA : Acton, Agua Dulce, Anaverde, Bouquet Canyon, Del Sur, Desert View Highlands, Elizabeth Lake, Leona Valley, North Lancaster, Palmdale, Quartz Hill, White Fence Farms
วันพฤหัสบดีที่ 13 ธันวาคม 2018 19:00 น. – 21:00 น.	H&H Jivalagian Youth Center 2242 East Foothill Blvd Pasadena, CA 91107	อาร์เมเนีย	Armenian National Committee of America, Pasadena Chapter <i>*การประชุมเพิ่มเติมใน พื้นที่ศึกษา 8</i>	เมือง : Alhambra, Arcadia, Pasadena, San Gabriel, San Marino, South Pasadena, San Marino, Sierra Madre, Temple City หน่วยงานมลฑล LA : Altadena, Angeles National Forest, Northeast San Gabriel, San Pascual บริเวณใกล้เคียง LA : Highland Park
วันศุกร์ที่ 14 ธันวาคม 2018 18:00 น. – 20:00 น.	Glendale Youth Center 211 West Chestnut St Glendale, CA 91204	สเปน อาร์เมเนีย	Armenian National Committee of America, Western Region Chapter	เมือง : Glendale, La Cañada Flintridge, บริเวณใกล้เคียง LA : Atwater Village, Eagle Rock, Echo Park, Elysian Park, Elysian Valley, Glassell Park, Highland Park, Los Feliz, Mt. Washington, Silverlake

**ตารางที่ 2 : นายทะเบียนมลฑล Los Angeles – ผู้บันทึก/ปลัดเทศมณฑล
โครงการวางตำแหน่งศูนย์การเลือกตั้ง (VCCP)**

การประชุมในชุมชนระดับรากหญ้ารอบแรก

การประชุม วันและเวลา	สถานที่ประชุม	การแปลภาษา แบบฉับพลัน และ/หรือความ ช่วย เหลือด้าน ภาษา	องค์กรนำ	พื้นที่โฟกัส
วันเสาร์ที่ 5 มกราคม 2019 12:00 น. – 14:00 น.	Legacy Auditorium at Legacy Commons for Active Seniors 930 East Avenue Q-9 Palmdale, CA 93550	สเปน	Black Women for Wellness	เมือง : Lancaster, Palmdale หน่วยงานมลฑล LA : Angeles National Forest, East Lancaster, Hi Vista, Lake Los Angeles, Littlerock/Juniper Hills, Littlerock, Llano, Pearblossom, Roosevelt, Southeast Antelope Valley, South Edwards, Sun Village
วันเสาร์ที่ 5 มกราคม 2019 10:00 น. – 12:00 น.	SBCC, Thrive LA 540 North Marine Avenue Wilmington, CA 90744	สเปน	SBCC Thrive LA	เมือง : Avalon, Carson, Lomita, Palos Verdes, Rancho Palos Verdes, Rolling Hills, Rolling Hills Estates, Torrance หน่วยงานมลฑล LA : Academy Estates, La Rambla, West Carson, Westfield บริเวณใกล้เคียง LA : Harbor City, Harbor Gateway, Harbor Pines, San Pedro, Wilmington
วันอาทิตย์ที่ 6 มกราคม 2018 12:00 น. – 14:00 น.	Newhall Community Center 22421 Market St Newhall, CA 91321	ไม่สามารถใช้ได้	Black Women for Wellness	เมือง : Santa Clarita หน่วยงานมลฑล LA : Agua Dulce, Bouquet Canyon, Canyon Country, Castaic, Lake Hughes, Newhall, Placentia Canyon, Sand Canyon, San Francisquito Canyon, Saugus, Stevenson Ranch, Valencia, Val Verde, West Antelope Valley
วันจันทร์ที่ 7 มกราคม 2019 19:00 น. – 21:00 น.	Malibu City Hall ห้องอเนกประสงค์ 23825 Stuart Ranch Rd Malibu, CA 90265	ไม่สามารถใช้ได้	League of Women Voters-Los Angeles	เมือง : Agoura Hills, Calabasas, Malibu, Westlake Village หน่วยงานมลฑล LA : Santa Monica Mountains

ตารางที่ 2 : นายทะเบียนมลฑล Los Angeles – ผู้บันทึก/ปลัดเทศมณฑล โครงการวางตำแหน่งศูนย์การเลือกตั้ง (VCPP) การประชุมในชุมชนระดับรากหญ้ารอบแรก				
การประชุม วันและเวลา	สถานที่ประชุม	การแปลภาษา แบบฉับพลัน และ/หรือความ ช่วยเหลือด้าน ภาษา	องค์กรนำ	พื้นที่โฟกัส
วันพุธที่ 9 มกราคม 2019 17.30 น. – 19.30 น.	Los Angeles Department of Water and Power หอประชุม 4030 Crenshaw Blvd Los Angeles, CA 90008	สเปน	Black Women for Wellness	เมือง : Hawthorne, Huntington Park, Inglewood, Vernon หน่วยงานมลฑล LA : Athens- Westmont, Florence-Firestone, View Park, Windsor Hills บริเวณใกล้เคียง LA : Century Palms, City Central, Cove, Exposition Park, Figueroa Park Square, Gramercy Place, Green Meadows, Harbor Gateway, Harvard Park, Hyde Park, Leimert Park, Manchester Square, South Park, Vermont Knolls, Vermont Square, Vermont Vista, Watts, West Vernon
วันพุธที่ 9 มกราคม 2019 18:00 น. – 20:00 น.	Alexander Hughes Community Center Padua Room 1700 Danbury Rd Claremont CA 91711	สเปน	NALEO Educational Fund	เมือง : Azusa, Claremont, Diamond Bar, Glendora, La Verne, Pomona, San Dimas, Walnut หน่วยงานมลฑล LA : Angeles National Forest, Claremont, Covina, East Covina, Glendora, La Verne, Padua Hills, Pomona
วันพุธที่ 9 มกราคม 2019 19:00 น. – 21:00 น.	La Crescenta County Library 2809 Foothill Blvd La Crescenta, CA 91214	อาร์เมเนีย	Armenian National Committee of America, Cresenta Valley Chapter	เมือง : Burbank, Glendale, La Cañada Flintridge Pasadena, Santa Clarita หน่วยงานมลฑล LA : Angeles National Forest, Altadena, Kagel, La Crescenta, Lopez Canyons บริเวณใกล้เคียง LA : Lakeview Terrace, Sunland, Sun Valley, Tujunga

**ตารางที่ 2 : นายทะเบียนมลฑล Los Angeles – ผู้บันทึก/ปลัดเทศมลฑล
โครงการวางตำแหน่งศูนย์การเลือกตั้ง (VCCP)**

การประชุมในชุมชนระดับรากหญ้ารอบแรก

การประชุม วันและเวลา	สถานที่ประชุม	การแปลภาษา แบบฉับพลัน และ/หรือความ ช่วย เหลือด้าน ภาษา	องค์กรนำ	พื้นที่โฟกัส
วันพุธที่ 9 มกราคม 2019 19:00 น. – 21:00 น.	Rose Goldwater Community Center 21710 Vanowen St Canoga Park, CA 91303	สเปน	League of Women Voters-Los Angeles	เมือง : Calabasas, Hidden Hills หน่วยงานมลฑล LA : Lake Manor, Santa Monica Mountains, West Chatsworth, West Hills บริเวณใกล้เคียง LA : Canoga Park, Chatsworth, Winnetka, Woodland Hills
วันพฤหัสบดี 10 มกราคม 2019 18:00 น. – 20:00 น.	Jackie Robinson Community Center 1020 North Fair Oaks Avenue Pasadena, CA 91103	ไม่สามารถใช้ได้	California Common Cause	เมือง : Alhambra, Arcadia, Pasadena, San Gabriel, San Marino, South Pasadena, San Marino, Sierra Madre, Temple City หน่วยงานมลฑล LA : Altadena, Angeles National Forest, Northeast San Gabriel, San Pascual บริเวณใกล้เคียง LA : Highland Park
วันพฤหัสบดี 10 มกราคม 2019 18:00 น. – 20:00 น.	Arcadia Public Library 20 West Duarte Rd Arcadia, CA 91006	สเปน จีน	Center for Asian Americans United for Self Empowerment (CAUSE)	เมือง : Arcadia, Baldwin Park, Bradbury, Duarte, City of Industry, El Monte, Irwindale, Monrovia, Rosemead, South El Monte, Temple City, West Covina หน่วยงานมลฑล LA : Avocado Heights, Bassett, Bradbury, Duarte, Hacienda Heights, Monrovia, North Whittier, Pellissier Village, Whittier Narrows

**ตารางที่ 2 : นายทะเบียนมลฑล Los Angeles – ผู้บันทึก/ปลัดเทศมณฑล
โครงการวางตำแหน่งศูนย์การเลือกตั้ง (VCP)**

การประชุมในชุมชนระดับรากหญ้ารอบแรก

การประชุม วันและเวลา	สถานที่ประชุม	การแปลภาษา แบบจับพลัน และ/หรือความ ช่วย เหลือด้าน ภาษา	องค์กรนำ	พื้นที่โฟกัส
วันศุกร์ที่ 11 มกราคม 2019 13.30 น. – 15.30 น.	United Cerebral Palsy of Los Angeles 6110 Washington Blvd Culver City, CA 90232	ไม่สามารถใช้ได้	United Cerebral Palsy of Los Angeles, Ventura and Santa Barbara Counties and Disability Rights California <i>*การประชุมเพิ่มเติมใน พื้นที่ศึกษา 21 สำหรับผู้ มีสิทธิเลือกตั้งที่มีความ พิการ</i>	เมือง : Beverly Hills, Culver City, West Hollywood หน่วยงานมลฑล LA : Franklin Canyon, Miracle Mile บริเวณใกล้เคียง LA : Alsace, Baldwin Hills, Beverly Crest, Beverlywood, Brookside, Cadillac- Coming, Carthay, Century City, Cheviot Hills, Cloverdale, Cochran, Country Club Park, Crenshaw District, Crestview, Exposition, Faircrest Heights, Hollywood, Hollywood Hills, Lafayette Square, Longwood, Miracle Mile, Melrose, Park La Brea, South Carthay, Sycamore Square, Regent Square, Reynier Village, St. Elmo Village, Victoria Park, Wellington Square
วันเสาร์ที่ 12 มกราคม 2019 10:00 น. – 12:00 น.	The Music Center’s Dorothy Chandler Pavilion Stern Grand Hall (2 nd Floor) 135 North Grand Ave Los Angeles, CA 90012	สเปน ไทย ดากาล็อก	Arts for LA	บริเวณใกล้เคียง LA : Adams- Normandie, Angelino Heights, Chinatown, City Central, County Club Park, Downtown, East Hollywood, Echo Park, Elysian Park, Hancock Park, Harvard Heights, Historic Filipinotown, Hollywood, Hollywood Hills, Jefferson Park, Koreatown, Little Bangladesh, Little Tokyo, Los Feliz, Melrose, Pico- Union, Silverlake, Temple-Beaudry, Thai Town, University Park, Victoria Park, Westlake, Wholesale District, Wilshire Center

**ตารางที่ 2 : นายทะเบียนมลฑล Los Angeles – ผู้บันทึก/ปลัดเทศมณฑล
โครงการวางตำแหน่งศูนย์การเลือกตั้ง (VCPP)**

การประชุมในชุมชนระดับรากหญ้ารอบแรก

การประชุม วันและเวลา	สถานที่ประชุม	การแปลภาษา แบบฉับพลัน และ/หรือความ ช่วย เหลือด้าน ภาษา	องค์กรนำ	พื้นที่โฟกัส
วันเสาร์ที่ 12 มกราคม 2019 10:00 น. – 12:00 น.	Liberty Community Plaza 14181 Telegraph Rd Whittier, CA 90604	สเปน	League of Women Voters-Whittier	เมือง : Cerritos, La Habra Heights, La Mirada, Norwalk, Santa Fe Springs, Pico Rivera, Whittier หน่วยงานมลฑล LA : East La Mirada, East Whittier, Hacienda Heights, Los Nietos, Rowland Heights, South Whittier, West Whittier
วันเสาร์ที่ 12 มกราคม 2019 10:00 น. – 12:00 น.	Mexican American Opportunity Foundation 401 North Garfield Ave Montebello, CA 90640	สเปน จีน เวียดนาม	NALEO Educational Fund	เมือง : Alhambra, Commerce, El Monte, Montebello, Monterey Park, Pico Rivera, Rosemead, San Gabriel, South El Monte, Temple City, Whittier หน่วยงานมลฑล LA : East Los Angeles, El Monte, Northeast San Gabriel, Sunrise Village, Whittier Narrows
วันเสาร์ที่ 12 มกราคม 2019 13.30 น. – 15.30 น.	Beverly Hills Public Library หอประชุม 444 North Rexford Dr Beverly Hills, CA 90210	รัสเซีย	National Iranian American Council	เมือง : Beverly Hills, Culver City, West Hollywood หน่วยงานมลฑล LA : Franklin Canyon, Miracle Mile บริเวณใกล้เคียง LA : Alsace, Baldwin Hills, Beverly Crest, Beverlywood, Brookside, Cadillac- Coming, Carthay, Century City, Cheviot Hills, Cloverdale, Cochran, Country Club Park, Crenshaw District, Crestview, Exposition, Faircrest Heights, Hollywood, Hollywood Hills, Lafayette Square, Longwood, Miracle Mile, Melrose, Park La Brea, South Carthay, Sycamore Square, Regent Square, Reynier Village, St. Elmo Village, Victoria Park, Wellington Square

**ตารางที่ 2 : นายทะเบียนมลฑล Los Angeles – ผู้บันทึก/ปลัดเทศมณฑล
โครงการวางตำแหน่งศูนย์การเลือกตั้ง (VCP)**

การประชุมในชุมชนระดับรากหญ้ารอบแรก

การประชุม วันและเวลา	สถานที่ประชุม	การแปลภาษา แบบจับพลัน และ/หรือความ ช่วย เหลือด้าน ภาษา	องค์กรนำ	พื้นที่โฟกัส
วันจันทร์ที่ 14 มกราคม 2019 18:00 น. – 20:00 น.	NewStart Housing Corporation 3355 East Gage Ave Huntington Park, CA 90255	สเปน	Coalition for Humane Immigrant Rights of Los Angeles (CHIRLA)	เมือง : Bell, Bell Gardens, Compton, Cudahy, Downey, Huntington Park, Lynwood, Maywood, Paramount, South Gate, Vernon หน่วยงานมลฑล LA : Bandini Islands, East Rancho Dominguez, Florence-Firestone, Lynwood, Walnut Park, Willowbrook บริเวณใกล้เคียง LA : Watts
วันเสาร์ที่ 19 มกราคม 2019 14:00 น. – 16:00 น.	Reseda Recreational Center 18411 Victory Blvd Reseda, CA 91335	ฟาร์ซี สเปน	National Iranian American Council	บริเวณใกล้เคียง LA : Encino, Lake Balboa, Northridge, Reseda, Reseda Ranch, Tarzana, Van Nuys, Winnetka, Woodland Hills

การแปลภาษาจับพลัน – ผู้แปลความเนื้อหาการประชุมด้วยวาจาในแบบเรียลไทม์

หุฟงมีไว้สำหรับการใช้งานส่วนบุคคล

ความช่วยเหลือด้านภาษา – มีพนักงานคอยให้ความช่วยเหลือด้านภาษาพร้อมกับเอกสารการประชุมที่แปลแล้ว

**ตารางที่ 3 : นายทะเบียนมลฑล Los Angeles – ผู้บันทึก/ปลัดเทศมณฑล
โครงการวางตำแหน่งศูนย์การเลือกตั้ง (VCP)**

การประชุมในชุมชนระดับรากหญ้ารอบสอง

การประชุม วันและเวลา	สถานที่ประชุม	การแปลภาษา แบบจับพ้ลัน และ/หรือความ ช่วยเหลือด้าน ภาษา	องค์กรนำ	พื้นที่โพกัส
วันพฤหัสบดีที่ 2 พฤษภาคม 2019 18.30 น. – 20.30 น.	Shephard Church 19700 Rinaldi St Porter Ranch, CA 91326	สเปน	League of Women Voters, Los Angeles	เมือง : Calabasas, Hidden Hills หน่วยงานมลฑล LA : Lake Manor, Santa Monica Mountains, West Chatsworth, West Hills บริเวณใกล้เคียง LA : Canoga Park, Chatsworth, Winnetka, Woodland Hills
วันศุกร์ที่ 3 พฤษภาคม 2019 10:00 น. – 12:00 น.	McBride Park 1550 Martin Luther King Ave Long Beach, CA 90813	ภาษามือแบบ อเมริกัน (ASL) เขมร สเปน	Disabled Resource Center	เมือง : Lakewood, Long Beach, Signal Hill บริเวณใกล้เคียง LA : Wilmington
วันเสาร์ที่ 4 พฤษภาคม 2019 12:00 น. – 14:00 น.	Long Beach Senior Center 1150 East 4 th St Long Beach, CA 90802	เขมร สเปน	Long Beach Gray Panthers	เมือง : Lakewood, Long Beach, Signal Hill บริเวณใกล้เคียง LA : Wilmington
วันอังคารที่ 7 พฤษภาคม 2019 18:00 น. – 20:00 น.	Virginia Avenue Park Thelma Terry Building 2200 Virginia Ave Santa Monica, CA 90404	ไม่สามารถใช้ได้	League of Women Voters, Los Angeles	เมือง : Malibu, Santa Monica หน่วยงานมลฑล LA : Santa Monica Mountains, West Los Angeles บริเวณใกล้เคียง LA : Bel Air, Beverly Crest, Brentwood, Century City, Mandeville Canyon, Mar Vista, Pacific Palisades, Palisades Highlands, Palms, Rancho Park, Venice
วันพฤหัสบดีที่ 9 พฤษภาคม 2019 19:00 น. – 21:00 น.	Glassell Park Community & Senior Center 3750 Verdugo Rd Los Angeles, CA 90065	อาร์เมเนีย สเปน	Glassell Park Improvement Association	เมือง : Glendale, La Cañada Flintridge, บริเวณใกล้เคียง LA : Atwater Village, Eagle Rock, Echo Park, Elysian Park, Elysian Valley, Glassell Park, Highland Park, Los Feliz, Mt. Washington, Silverlake

ตารางที่ 3 : นายทะเบียนมลฑล Los Angeles – ผู้บันทึก/ปลัดเทศมณฑล โครงการวางตำแหน่งศูนย์การเลือกตั้ง (VCPP) การประชุมในชุมชนระดับรากหญ้ารอบสอง				
การประชุม วันและเวลา	สถานที่ประชุม	การแปลภาษา แบบจับพลัน และ/หรือความ ช่วย เหลือด้าน ภาษา	องค์กรนำ	พื้นที่โฟกัส
วันศุกร์ที่ 10 พฤษภาคม 2019 18:00 น. – 20:00 น.	Community Coalition 8101 South Vermont Ave Los Angeles, CA 90037	สเปน	Black Women for Wellness	เมือง : Hawthorne, Huntington Park, Inglewood, Vernon หน่วยงานมลฑล LA : Athens- Westmont, Florence-Firestone, View Park, Windsor Hills บริเวณใกล้เคียง LA : Century Palms, City Central, Cove, Exposition Park, Figueroa Park Square, Gramercy Place, Green Meadows, Harbor Gateway, Harvard Park, Hyde Park, Leimert Park, Manchester Square, South Park, Vermont Knolls, Vermont Square, Vermont Vista, Watts, West Vernon
วันพฤหัสบดีที่ 16 พฤษภาคม 2019 18.30 น. – 20.30 น.	Carson Civic Center 801 East Carson St Carson, CA 90745	สเปน	Black Women for Wellness	เมือง : Carson, Compton, Gardena, Long Beach, Paramount, หน่วยงานมลฑล LA : Athens Village, East Gardena, East Rancho Dominguez, Rancho Dominguez, Rosewood, West Carson, West Rancho Dominguez, Willowbrook บริเวณใกล้เคียง LA : Century Palms, Cove, Harbor Gateway
วันพฤหัสบดีที่ 16 พฤษภาคม 2019 19:00 น. – 21:00 น.	Torrance Cultural Arts Center Toyota Meeting Hall 3330 Civic Center Dr Torrance, CA 90503	ญี่ปุ่น	League of Women Voters, Torrance Area	เมือง : El Segundo, Gardena, Hawthorne, Hermosa Beach, Inglewood, Lawndale, Manhattan Beach, Palos Verdes Estates, Redondo Beach, Torrance หน่วยงานมลฑล LA : Del Aire, El Camino Village, Harbor Gateway, Lennox, Hawthorne, Wiseburn บริเวณใกล้เคียง LA : Harbor Gateway

**ตารางที่ 3 : นายทะเบียนมลฑล Los Angeles – ผู้บันทึก/ปลัดเทศมณฑล
โครงการวางตำแหน่งศูนย์การเลือกตั้ง (VCP)**

การประชุมในชุมชนระดับรากหญ้ารอบสอง

การประชุม วันและเวลา	สถานที่ประชุม	การแปลภาษา แบบจับพ้ลัน และ/หรือความ ช่วยเหลือด้าน ภาษา	องค์กรนำ	พื้นที่โพกัส
วันศุกร์ที่ 17 พฤษภาคม 2019 13.30 น. – 15.30 น.	UCPLA Culver City 6110 Washington Blvd Culver City, CA 90232	ภาษามืออเมริกัน (ASL) สเปน	United Cerebral Palsy of Los Angeles (UCPLA) & Disability Rights California	<i>การประชุมความสนใจพิเศษสำหรับผู้มี สิทธิเลือกตั้งที่มีความพิการทั่วมลฑล Los Angeles</i>
วันเสาร์ที่ 18 พฤษภาคม 2019 9:00 น. – 11:00 น.	C. Robert Lee Activity Center Room B 21815 Pioneer Blvd Hawaiian Gardens, CA 90716	ฮินดี สเปน	Southern California Resource Services for Independent Living	เมือง : Bellflower, Cerritos, Downey, Hawaiian Gardens, Lakewood, Long Beach, Norwalk, Paramount หน่วยงานมลฑล LA : Cerritos, Long Beach, Lakewood
วันเสาร์ที่ 18 พฤษภาคม 2019 10:00 น. – 12:00 น.	Armenian Cultural Foundation Center 11719 Moorpark St Studio City, CA 91604	ไทย สเปน	Armenian National Committee of America, Crescenta Valley Chapter	เมือง : Burbank หน่วยงานมลฑล LA : Universal City บริเวณใกล้เคียง LA : Hollywood Hills, North Hollywood, Shadow Hills, Sherman Oaks, Studio City, Sun Valley, Toluca Lake, Toluca Terrance, Toluca Woods, Valley Village
วันอังคารที่ 21 พฤษภาคม 2019 18:00 น. – 20:00 น.	Cal State Los Angeles Downtown, ชั้น 6 th ห้อง 624 801 South Grand Ave Los Angeles, CA 90017	ดากาล็อก สเปน ไทย	Pat Brown Institute for Public Affairs at Cal State LA	บริเวณใกล้เคียง LA : Adams- Normandie, Angelino Heights, Chinatown, City Central, County Club Park, Downtown, East Hollywood, Echo Park, Elysian Park, Hancock Park, Harvard Heights, Historic Filipinotown, Hollywood, Hollywood Hills, Jefferson Park, Koreatown, Little Bangladesh, Little Tokyo, Los Feliz, Melrose, Pico-Union, Silverlake, Temple-Beaudry, Thai Town, University Park, Victoria Park, Westlake, Wholesale District, Wilshire Center

**ตารางที่ 3 : นายทะเบียนมลฑล Los Angeles – ผู้บันทึก/ปลัดเทศมณฑล
โครงการวางตำแหน่งศูนย์การเลือกตั้ง (VCP)**

การประชุมในชุมชนระดับรากหญ้ารอบสอง

การประชุม วันและเวลา	สถานที่ประชุม	การแปลภาษา แบบจับพ้ลัน และ/หรือความ ช่วยเหลือด้าน ภาษา	องค์กรนำ	พื้นที่โพกัส
วันพุธที่ 22 พฤษภาคม 2019 18:00 น. – 20:00 น.	University of La Verne ห้องรับประทาน อาหารผู้บริหาร 1950 Third St La Verne, CA 91750	ภาษามืออเมริกัน (ASL) สเปน	NALEO Educational Fund	เมือง : Azusa, Claremont, Diamond Bar, Glendora, La Verne, Pomona, San Dimas, Walnut หน่วยงานมลฑล LA : Angeles National Forest, Claremont, Covina, East Covina, Glendora, La Verne, Padua Hills, Pomona
วันอังคารที่ 28 พฤษภาคม 2019 17.30 น. – 19.30 น.	Covina Public Library 234 North Second Ave Covina, CA 91723	สเปน	Asian Americans Advancing Justice (AAAJ)	เมือง : Azusa, Covina, City of Industry, Diamond Bar, Glendora, La Puente, San Dimas, Walnut, West Covina, หน่วยงานมลฑล LA : Avocado Heights, Azusa, Charter Oak, Hacienda Heights, North Whittier, Rowland Heights, San Jose Hills, Valinda, Walnut, West Puente Valley บริเวณใกล้เคียง LA : Highland Park
วันอังคารที่ 28 พฤษภาคม 2019 18:00 น. – 20:00 น.	Norwalk Arts and Sports Complex 13000 Clarkdale Ave Norwalk, CA 90650	สเปน	Southern California Resource Services for Independent Living	เมือง : Cerritos, La Habra Heights, La Mirada, Norwalk, Santa Fe Springs, Pico Rivera, Whittier หน่วยงานมลฑล LA : East La Mirada, East Whittier, Hacienda Heights, Los Nietos, Rowland Heights, South Whittier, West Whittier
วันพุธที่ 29 พฤษภาคม 2019 18:00 น. – 20:00 น.	San Gabriel Adult Recreation Center, Grapevine Room 324 South Mission Dr San Gabriel, CA 91776	จีน	California Common Cause	เมือง : Alhambra, Arcadia, Pasadena, San Gabriel, San Marino, South Pasadena, San Marino, Sierra Madre, Temple City หน่วยงานมลฑล LA : Altadena, Angeles National Forest, Northeast San Gabriel, San Pascual

ตารางที่ 3 : นายทะเบียนมลฑล Los Angeles – ผู้บันทึก/ปลัดเทศมลฑล โครงการวางตำแหน่งศูนย์การเลือกตั้ง (VCPD) การประชุมในชุมชนระดับรากหญ้ารอบสอง				
การประชุม วันและเวลา	สถานที่ประชุม	การแปลภาษา แบบจับปล้น และ/หรือความ ช่วย เหลือด้าน ภาษา	องค์กรนำ	พื้นที่โพกัส
วันพุธที่ 29 พฤษภาคม 2019 19:00 น. – 21:00 น.	Burbank Central Library 110 North Glenoaks Blvd Burbank, CA 91502	อาร์เมเนีย สเปน	Armenian National Committee of America, Western Chapter	เมือง : Burbank, Glendale, La Cañada Flintridge, Pasadena, Santa Clarita หน่วยงานมลฑล LA : Angeles National Forest, Altadena, Kagel, La Cresenta, Lopez Canyons บริเวณใกล้เคียง LA : Lakeview Terrace, Sunland, Sun Valley, Tujunga
วันอังคารที่ 4 มิถุนายน 2019 18:00 น. – 20:00 น.	Pasadena Convention Center ห้องบอลรูม F-G 300 East Green St Pasadena, CA 91101	สเปน จีน	Armenian National Committee of America, Pasadena Chapter	เมือง : Alhambra, Arcadia, Pasadena, San Gabriel, San Marino, South Pasadena, Sierra Madre, Temple City หน่วยงานมลฑล LA : Altadena, Angeles National Forest, Northeast San Gabriel, San Pascual บริเวณใกล้เคียง LA : Highland Park
วันพุธที่ 5 มิถุนายน 2019 18:00 น. – 20:00 น.	West Hollywood City Council Chambers 625 North San Vicente Blvd West Hollywood, 90069	รัสเซีย ฟาร์ซี	California Common Cause	เมือง : Beverly Hills, Culver City, West Hollywood หน่วยงานมลฑล LA : Franklin Canyon, Miracle Mile บริเวณใกล้เคียง LA : Alsace, Baldwin Hills, Beverly Crest, Beverlywood, Brookside, Cadillac- Coming, Carthay, Century City, Cheviot Hills, Cloverdale, Cochran, Country Club Park, Crenshaw District, Crestview, Exposition, Faircrest Heights, Hollywood, Hollywood Hills, Lafayette Square, Longwood, Miracle Mile, Melrose, Park La Brea, South Carthay, Sycamore Square, Regent Square, Reynier Village, St. Elmo Village, Victoria Park, Wellington Square

**ตารางที่ 3 : นายทะเบียนมลฑล Los Angeles – ผู้บันทึก/ปลัดเทศมณฑล
โครงการวางตำแหน่งศูนย์การเลือกตั้ง (VCP)**

การประชุมในชุมชนระดับรากหญ้ารอบสอง

การประชุม วันและเวลา	สถานที่ประชุม	การแปลภาษา แบบจับพ้ลน และ/หรือความ ช่วยเหลือด้าน ภาษา	องค์กรนำ	พื้นที่โพกัส
วันพฤหัสบดีที่ 6 มิถุนายน 2019 18:00 น. – 20:00 น.	Centro Maravilla Service Center 4716 East Cesar Chavez Ave Los Angeles, CA 90022	จีน เวียดนาม สเปน	NALEO Educational Fund	เมือง : Alhambra, Commerce, El Monte, Montebello, Monterey Park, Pico Rivera, Rosemead, San Gabriel, South El Monte, Temple City, Whittier หน่วยงานมลฑล LA : East Los Angeles, El Monte, Northeast San Gabriel, Sunrise Village, Whittier Narrows
วันพฤหัสบดีที่ 6 มิถุนายน 2019 18:00 น. – 20:00 น.	Second Baptist Church 925 South Shamrock Ave Monrovia, CA 91016	สเปน จีน	Monrovia Area Partnership (MAP) Program	เมือง : Arcadia, Baldwin Park, Bradbury, Duarte, City of Industry, El Monte, Irwindale, Monrovia, Rosemead, South El Monte, Temple City, West Covina หน่วยงานมลฑล LA : Avocado Heights, Bassett, Bradbury, Duarte, Hacienda Heights, Monrovia, North Whittier, Pellissier Village, Whittier Narrows
วันศุกร์ที่ 7 มิถุนายน 2019 18:00 น. – 20:00 น.	Chimbole Cultural Center, Manzanita Ballroom 38350 Sierra Highway Palmdale, CA 93550	สเปน	Black Women for Wellness	เมือง : Lancaster, Palmdale หน่วยงานมลฑล LA : Acton, Agua Dulce, Anaverde, Bouquet Canyon, Del Sur, Desert View Highlands, Elizabeth Lake, Leona Valley, North Lancaster, Palmdale, Quartz Hill, White Fence Farms

ตารางที่ 3 : นายทะเบียนมลฑล Los Angeles – ผู้บันทึก/ปลัดเทศมณฑล โครงการวางตำแหน่งศูนย์การเลือกตั้ง (VCPD) การประชุมในชุมชนระดับรากหญ้ารอบสอง				
การประชุม วันและเวลา	สถานที่ประชุม	การแปลภาษา แบบจับพลัน และ/หรือความ ช่วย เหลือด้าน ภาษา	องค์กรนำ	พื้นที่โฟกัส
วันเสาร์ที่ 8 มิถุนายน 2019 10:00 น. – 12:00 น.	First AME Church ชั้นพลาซ่า 2270 South Harvard Blvd Los Angeles, CA 90018	เกาหลี สเปน ไทย	First African Methodist Episcopal Church (FAME) & Alpha Kappa Alpha (AKA)	บริเวณใกล้เคียง LA : Adams- Normandie, Angelino Heights, Chinatown, City Central, County Club Park, Downtown, East Hollywood, Echo Park, Elysian Park, Hancock Park, Harvard Heights, Historic Filipinotown, Hollywood, Hollywood Hills, Jefferson Park, Koreatown, Little Bangladesh, Little Tokyo, Los Feliz, Melrose, Pico- Union, Silverlake, Temple-Beaudry, Thai Town, University Park, Victoria Park, Westlake, Wholesale District, Wilshire Center
วันอังคารที่ 11 มิถุนายน 2019 18:00 น. – 20:00 น.	Agoura Hills/Calabasas Community Center 27040 Malibu Hills Rd Calabasas, CA 91301	ไม่สามารถใช้ได้	League of Women Voters, Los Angeles	เมือง : Agoura Hills, Calabasas, Malibu, Westlake Village หน่วยงานมลฑล LA : Santa Monica Mountains
วันพุธที่ 12 มิถุนายน 2019 9:00 น. – 11:00 น.	Harbor City Recreational Center, ห้องชุมชน 24901 Frampton Ave Harbor City, CA 90710	สเปน	South Bay Counseling Center (SBCC) Thrive LA	เมือง : Avalon, Carson, Lomita, Palos Verdes, Rancho Palos Verdes, Rolling Hills, Rolling Hills Estates, Torrance หน่วยงานมลฑล LA : Academy Estates, La Rambla, West Carson, Westfield บริเวณใกล้เคียง LA : Harbor City, Harbor Gateway, Harbor Pines, San Pedro, Wilmington
วันพฤหัสบดีที่ 13 มิถุนายน 2019 17.30 น. – 19.30 น.	South Gate Girls Club House 4940 Southern Ave South Gate, CA 90280	สเปน	Southeast Los Angeles (SELA) Collaborative	เมือง : Bell, Bell Gardens, Compton, Cudahy, Downey, Huntington Park, Lynwood, Maywood, Paramount, South Gate, Vernon หน่วยงานมลฑล LA : Bandini Islands, East Rancho Dominguez, Florence-Firestone, Lynwood, Walnut Park, Willowbrook บริเวณใกล้เคียง LA : Watts

ตารางที่ 3 : นายทะเบียนมลฑล Los Angeles – ผู้บันทึก/ปลัดเทศมณฑล โครงการวางตำแหน่งศูนย์การเลือกตั้ง (VCP) การประชุมในชุมชนระดับรากหญ้ารอบสอง				
การประชุม วันและเวลา	สถานที่ประชุม	การแปลภาษา แบบจับพลัน และ/หรือความ ช่วย เหลือด้าน ภาษา	องค์กรนำ	พื้นที่โฟกัส
วันเสาร์ที่ 15 มิถุนายน 2019 11.30 น. – 13.30 น.	Old Town Newhall Public Library 24500 Main St Santa Clarita, CA 91321	ไม่สามารถใช้ได้	Black Women for Wellness	เมือง : Santa Clarita หน่วยงานมลฑล LA : Agua Dulce, Bouquet Canyon, Canyon Country, Castaic, Lake Hughes, Newhall, Placerita Canyon, Sand Canyon, San Francisquito Canyon, Saugus, Stevenson Ranch, Valencia, Val Verde, West Antelope Valley
วันอังคารที่ 18 มิถุนายน 2019 17.30 น. – 19.30 น.	Encino-Tarzana Branch Library 18231 West Ventura Blvd Tarzana, CA 91356	ฟาร์ซี สเปน	FarsiVoter	บริเวณใกล้เคียง LA : Encino, Lake Balboa, Northridge, Reseda, Reseda Ranch, Tarzana, Van Nuys, Winnetka, Woodland Hills
วันอังคารที่ 18 มิถุนายน 2019 18:00 น. – 20:00 น.	Hawthorne Memorial Center Polaris Room 3901 West El Segundo Blvd Hawthorne, CA 90250	สเปน	South Bay Counseling Center (SBCC) Thrive LA	เมือง : Culver City, El Segundo, Hawthorne, Inglewood หน่วยงานมลฑล LA : Ladera Heights, Lennox, Marina del Rey บริเวณใกล้เคียง LA : Baldwin Hills, Del Rey, Hyde Park, Marina Peninsula, Palms, Playa Del Rey, Playa Vista, Venice, View Heights, Westchester, Windsor Hills
วันพุธที่ 19 มิถุนายน 2019 18:00 น. – 20:00 น.	North Hills United Methodist Church, Fireside Room 15435 Rayen St North Hills, CA 91343	สเปน	South Bay Counseling Center (SBCC) Thrive LA	บริเวณใกล้เคียง LA : Arleta, Encino, Lake Balboa, North Hills, North Hollywood, Panorama City, Sherman Oaks, Sun Valley, Valley Glen, Van Nuys
วันเสาร์ที่ 22 มิถุนายน 2019 15:00 น. – 17:00 น.	Northridge Recreation Center โรงยิม 18300 Lemarsh St Northridge, CA 91234	ไม่สามารถใช้ได้	Black Women for Wellness	เมือง : Santa Clarita หน่วยงานมลฑล LA : Oat Mountain, Stevenson Ranch, Twin Lakes บริเวณใกล้เคียง LA : Chatsworth, Granada Hills, North Hills, Northridge, Porter Ranch

**ตารางที่ 3 : นายทะเบียนมลฑล Los Angeles – ผู้บันทึก/ปลัดเทศมณฑล
โครงการวางตำแหน่งศูนย์การเลือกตั้ง (VCP)**

การประชุมในชุมชนระดับรากหญ้ารอบสอง

การประชุม วันและเวลา	สถานที่ประชุม	การแปลภาษา แบบจับพล้น และ/หรือความ ช่วย เหลือด้าน ภาษา	องค์กรนำ	พื้นที่โพกัส
วันเสาร์ที่ 22 มิถุนายน 2019 18:00 น. – 20:00 น.	Jackie Robinson Park 8773 East Avenue R Little Rock, CA 93543	สเปน	Lake Los Angeles Park Association	เมือง : Lancaster, Palmdale หน่วยงานมลฑล LA : Angeles National Forest, East Lancaster, Hi Vista, Lake Los Angeles, Little Rock/Juniper Hills, Little Rock, Llano, Pear Blossom, Roosevelt, Southeast Antelope Valley, South Edwards, Sun Village
วันพฤหัสบดีที่ 27 มิถุนายน 2019 18:00 น. – 20:00 น.	Pacoima City Hall 13520 Van Nuys Blvd Pacoima, CA 91331	สเปน	Pacoima Beautiful	เมือง : San Fernando หน่วยงานมลฑล LA : Kagel, Lopez Canyons บริเวณใกล้เคียง LA : Arleta, Granada Hills, Lake View Terrace, Mission Hills, North Hills, Pacoima, Panorama City, Sun Valley, Sylmar
วันเสาร์ที่ 29 มิถุนายน 2019 10:00 น. – 12:00 น.	InnerCity Struggle 3467 Whittier Blvd Los Angeles, CA 90023	สเปน	InnerCity Struggle	เมือง : Alhambra, Commerce, Monterey Park, South Pasadena หน่วยงานมลฑล LA : City Terrace, East Los Angeles บริเวณใกล้เคียง LA : Boyle Heights, El Sereno, Highland Park, Lincoln Heights, Mt. Washington, Wholesale District, University Hills

**การแปลภาษาจับพล้น – ผู้แปลความเนื้อหาการประชุมด้วยวาจาในแบบเรียลไทม์
หุฟังมีไว้สำหรับการใช้งานส่วนบุคคล
ความช่วยเหลือด้านภาษา – มีพนักงานคอยให้ความช่วยเหลือด้านภาษาพร้อมกับ
เอกสารการประชุมที่แปลแล้ว**

1-D ข้อมูลเว็บไซต์

LAvote.net

เว็บไซต์ของสำนักงาน www.lavote.net มีข้อมูลการเลือกตั้งจำนวนมากและมีให้บริการใน 13 ภาษา (สำหรับรายการภาษาดูส่วนที่ 1-E) เว็บไซต์ได้รับการปรับปรุงอย่างต่อเนื่องพร้อมทั้งข้อมูลที่ สำคัญ สำหรับผู้ออกเสียง ลงคะแนนและผู้ออกเสียงลงคะแนนที่มีสิทธิเลือกตั้งด้วยข้อมูลการเลือกตั้งปัจจุบัน ข้อมูลการลงทะเบียนผู้มีสิทธิเลือกตั้ง ตัวเลือกการลงคะแนน ข้อมูลการลงคะแนน ในอดีต ข้อมูลการเข้าถึงชุมชน และอื่น ๆ อีกมากมาย ก่อนที่จะมีการเลือกตั้งประธานาธิบดีขั้นต้น ในเดือนมีนาคม 2020 สำนักงานจะทำการออกแบบเว็บไซต์ใหม่เพื่อรวมการสร้างแบรนด์ VSAP การปรับปรุงแบบสี และให้ข้อมูลที่ล่าสุดและทรัพยากรทางการศึกษาเกี่ยวกับ VSAP และ VCA

เว็บไซต์ VSAP

นอกจากเว็บไซต์หลักของสำนักงานแล้วยังมีเว็บไซต์สำหรับข้อมูลที่เกี่ยวข้องกับ VSAP ทั้งหมด <https://vsap.lavote.net> เว็บไซต์นี้มีข้อมูลที่หลากหลายเกี่ยวกับประสบการณ์การลงคะแนน ใหม่ และการพัฒนาของโครงการรวมถึงที่มาของโครงการ ที่ปรึกษาชุมชน และคณะกรรมการ ที่ปรึกษา ด้านเทคนิคของโครงการ รายงานโครงการโดยละเอียด วิดีโอข้อมูล และข่าวสาร เว็บไซต์ยังมี บล็อกซึ่งสำนักงานใช้เพื่ออัปเดตชุมชนเกี่ยวกับเหตุการณ์เฉพาะ ความสำเร็จ หรือการพัฒนาเพื่อ ส่งเสริมโครงการต่อไปและแจ้งให้ชุมชนทราบถึงความคืบหน้าของ VSAP ข้อมูลทรัพยากรที่สำคัญ ส่วนใหญ่ซึ่งปัจจุบันโฮสต์บนเว็บไซต์ VSAP จะถูกโพสต์ไปยัง เว็บไซต์หลักของสำนักงานจนถึงปี 2020

1-E การช่วยเหลือด้านภาษา

มลฑล Los Angeles ไม่เพียงแต่เป็นเขตอำนาจศาลการเลือกตั้งท้องถิ่นที่มีประชากรมากที่สุดของประเทศเท่านั้น แต่ยังเป็นเขตที่มีความหลากหลายมากที่สุดแห่งหนึ่ง ความหลากหลาย ทางวัฒนธรรมและภาษาเป็นหนึ่งในคุณสมบัติที่ชัดเจนของมลฑลซึ่งทำให้เขตเลือกตั้งมีชีวิตชีวา และมีความเคลื่อนไหว เพื่อสนับสนุนและส่งเสริมกระบวนการที่เปิดกว้างและครอบคลุม สำหรับชุมชนกลุ่มน้อยทางภาษาของเรา สำนักงานจัดเตรียมสื่อการแปลและความช่วยเหลือ ด้านภาษาที่มีความเชี่ยวชาญ เพื่อให้เป็นไปตามบทบัญญัติด้านภาษาของรัฐและรัฐบาลกลาง สำนักงานเสนอเอกสารที่แปลแล้วและบริการในภาษาต่อไปนี้ :

- อาร์เมเนีย
- จีน
- กัมพูชา/เขมร
- ฟาร์ซี
- ฮินดี
- ญี่ปุ่น
- เกาหลี
- รัสเซีย
- สเปน
- ตากาล็อก/ฟิลิปปินส์
- ไทย
- เวียดนาม

นอกจากนี้ผู้ออกเสียงลงคะแนนที่มีการใช้ภาษาอังกฤษแบบจำกัด (LEP) สามารถใช้สิทธิ ในการลงคะแนนเสียงโดยได้รับความช่วยเหลือจากเจ้าหน้าที่การเลือกตั้งหลายภาษาที่ ศูนย์การเลือกตั้ง ในขณะที่ความช่วยเหลือในภาษาเพิ่มเติมเหล่านี้เป็นไปตามข้อผูกพัน ทางกฎหมายของมลฑล มลฑลจะดำเนินการนอกเหนือจากการปฏิบัติตามขั้นต่ำโดยให้ ความช่วยเหลือด้านภาษาในภาษา เบงกาลี กุชราต และฮินดี

มลฑลมุ่งมั่นที่จะสานต่อแนวทางที่ครอบคลุมในการปฏิบัติตามข้อกำหนดด้านภาษาของรัฐและรัฐบาลกลางและบรรลุดุประสงค์ในการให้บริการการเลือกตั้งที่ยุติธรรมเข้าถึงได้และโปร่งใส สำหรับผู้ออกเสียงลงคะแนนทุกคน ลิงก์ไปยังโปรแกรมบริการหลายภาษาของสำนักงานคือ :

<https://lavote.net/home/voting-elections/voter-education/multilingual-services-program/multilingual-services-program>

การระบุและการให้บริการผู้ลงคะแนนที่มีความสามารถที่ใช้ภาษาอังกฤษจำกัด (LEP)

เมื่อบุคคลลงทะเบียนลงคะแนนเสียงพวกเขาอาจขอเอกสารการเลือกตั้งที่แปลเป็นภาษาอื่น ผู้ลงคะแนนที่ทำคำขอนี้จะได้รับบัตรลงคะแนนตัวอย่างที่แปลแล้วและเอกสารการเลือกตั้งทั้งหมด ในภาษาที่พวกเขาเลือก สำนักงานนี้มีสายด่วนให้ความช่วยเหลือหลายภาษาด้วย :

1-800-815-2666 (ตัวเลือก 3) สำหรับผู้ออกเสียงลงคะแนนเพื่อขอเอกสารการเลือกตั้ง ที่แปลแล้วหรือข้อมูลเกี่ยวกับที่ตั้งศูนย์ลงคะแนน บัตรลงทะเบียนผู้ออกเสียงลงคะแนนที่ใช้ สองภาษา ใน สมัคร **VBM** ที่แปลแล้ว และหนังสือคู่มือบัตรลงคะแนนตัวอย่าง

สำนักงานได้พัฒนาระบบข้อมูลการกำหนดเป้าหมายที่ครอบคลุมซึ่งรวมข้อมูลด้านประชากรศาสตร์ และการร้องขอความช่วยเหลือด้านภาษาจากหลายแหล่งรวมถึงข้อมูลจากการสำรวจสำมะโน ประชากรของสหรัฐอเมริกา การสำรวจชุมชนอเมริกา ใบสมัครการลงทะเบียนผู้ลงคะแนน และคำขอความช่วยเหลือด้านภาษาจากกลุ่มชุมชน จากข้อมูลนี้จะมีการสร้างรายงานเพื่อจัดลำดับ ความสำคัญของพนักงานหลายภาษาที่ศูนย์การเลือกตั้งตามความต้องการด้านความช่วยเหลือด้านภาษา จาก ข้อมูลที่มีอยู่พนักงานการเลือกตั้งที่พูดภาษาสเปน จะถูกส่งไปยังศูนย์การเลือกตั้ง ทุกแห่ง

ให้ความรู้และสื่อสารกับชุมชน LEP เกี่ยวกับศูนย์การเลือกตั้ง

เพื่อให้มั่นใจว่าผู้ลงคะแนน LEP สามารถเข้าถึงกระบวนการมีส่วนร่วมของชุมชน สำนักงานได้ ดำเนินการวิเคราะห์การเข้าถึงภาษาและบริการล่ามจับพลันตลอดการประชุมในชุมชนสองรอบที่อ้างถึงใน 1-C ข้างต้น การประชุม / การประชุมเชิงปฏิบัติการทั้งหมดมีการจัดเตรียมสื่อภาษา ดุรายชื่อ โครงการอบรมเชิงปฏิบัติการที่มีบริการล่ามพูดพร้อมและ/หรือความช่วยเหลือด้านภาษาได้ใน ตาราง 2 และ 3 ที่มีการอ้างอิงในส่วน 1-C ด้านบน:

นอกจากนี้คณะกรรมการที่ปรึกษาด้านการเข้าถึงการใช้ภาษา (LAAC) ซึ่งก่อตั้งขึ้นในปี 2017 มี บทบาทสำคัญในการให้ความรู้แก่ชุมชนชนกลุ่มน้อยเกี่ยวกับ VSAP LAAC แจกจ่ายสื่อ ที่แปลแล้ว ภายในชุมชนของพวกเขาและจัดการประชุมในชุมชน บางส่วนขององค์กร LAAC ได้แก่:

- Asian Americans Advancing Justice

- California Common Cause
- CAUSE
- FarsiVote
- Korean American Coalition
- NALEO Education Found
- National Iranian American Council

ทางสำนักงานได้ร่วมมือกับ LAAC และองค์กรระดับชุมชน เพื่อจัดโครงการอบรมเชิงปฏิบัติการที่จะให้ความรู้แก่ผู้ลงคะแนนเสียง ซึ่งจะจัดขึ้นเป็นสองภาษา โครงการอบรมนี้มีจุดประสงค์ที่จะให้ความรู้และแจ้งถึงการเปลี่ยนแปลงเพิ่มเติมเกี่ยวกับ VCA และ VSAP ทั้งนี้ โครงการอบรมเชิงปฏิบัติการอย่างน้อยหนึ่งโครงการต้องจัดทำขึ้นเป็นภาษาดังต่อไปนี้: ภาษาอาร์มีเนีย ภาษาจีน ภาษาฟาร์ซี ภาษาฮินดี ภาษาญี่ปุ่น ภาษาเขมร ภาษาเกาหลี ภาษารัสเซีย ภาษาสเปน ภาษาตากาล็อก ภาษาไทย และภาษาเวียดนาม จะมีล่ามแต่ละภาษาคอยช่วยเหลือผู้เข้าร่วมโครงการ ทางสำนักงานรับประกันว่าจะจัดโครงการอบรมเชิงปฏิบัติการในสถานที่ที่ดีและมีพนักงานเพียงพอ นอกจากนี้ยังมีการประชาสัมพันธ์ให้แก่กลุ่มและสื่อมวลชนต่าง ๆ ที่ใช้กลุ่มภาษาเฉพาะใด ๆ โดยตรง โครงการเหล่านี้จะจัดขึ้นในเดือนกุมภาพันธ์ 2020

1-F การสนับสนุนการเข้าถึง

สำนักงานทำงานอย่างขยันขันแข็งเพื่อให้แน่ใจว่าการเข้าถึงการเลือกตั้งเต็มรูปแบบสำหรับคนพิการ สำนักงานได้ดำเนินการขั้นตอนที่สำคัญในช่วงทศวรรษที่ผ่านมาในการสำรวจ การสรรหา การปรับเปลี่ยน และการรักษาหน่วยเลือกตั้งที่สามารถเข้าถึงได้ ในปี 1986 เพียง 70% ของการสำรวจความคิดเห็นของมลฑลได้มาตรฐานการเข้าถึงทางกายภาพในขณะที่ในปี 2018 เกือบ 90% ของการสำรวจของมลฑลที่ได้มาตรฐานการเข้าถึงทางกายภาพ

สำนักงานจัดตั้งคณะกรรมการบริการชุมชนและผู้ออกเสียงลงคะแนน (CVOC) เป็นหุ้นส่วนระหว่างสำนักงานกับประชาชนชุมชนและองค์กรสนับสนุน ประชาชนมีบทบาทอย่างแข็งขัน และมีความร่วมมือในการทำงานร่วมกับสำนักงานผ่านคณะกรรมการเพื่อให้แน่ใจว่าการเลือกตั้งมีความยุติธรรม เข้าถึงได้และโปร่งใสสำหรับผู้ออกเสียงลงคะแนนทุกคน ภารกิจของคณะกรรมการ คือการอำนวยความสะดวกในการสื่อสารและการทำงานร่วมกันระหว่างชุมชนและสำนักงานเกี่ยวกับวิธีการให้ความรู้มีส่วนร่วมและให้บริการที่มีคุณภาพเพื่อให้แน่ใจว่าการเข้าถึงสำหรับผู้ออกเสียงลงคะแนนทั้งหมด CVOC ทำงานร่วมกับภาคส่วนต่าง ๆ ของชุมชนในการให้บริการที่ดีขึ้น สำหรับผู้ออกเสียงลงคะแนนที่มีความต้องการเฉพาะผู้ออกเสียงลงคะแนนที่มีความต้องการ ความช่วยเหลือด้านภาษา และในการเผยแพร่ข้อมูลเกี่ยวกับการเลือกตั้งที่สำคัญเช่นบัตร ลงคะแนนชั่วคราว เอกสารการเลือกตั้งที่แปลแล้วและ VSAP สมาชิก CVOC รวมกว่า 120 องค์กร และตัวแทน 200 คนที่เข้าร่วมการประชุมรายไตรมาสของคณะกรรมการ การประชุมจะเปิดให้ ประชาชนและองค์กรที่สนใจ มณฑลมุ่งมั่นที่จะสานต่อแนวทางที่ครอบคลุมในการปฏิบัติตามข้อกำหนดการเข้าถึงของรัฐและรัฐบาลกลางและบรรลุเป้าหมายในการให้บริการการเลือกตั้งที่ยุติธรรมเข้าถึงได้และโปร่งใสสำหรับผู้ออกเสียงลงคะแนนทุกคน รูปแบบศูนย์การเลือกตั้งใหม่ได้รับการออกแบบให้สามารถเข้าถึงได้

โดยผู้ออกเสียงลงคะแนนทุกคนโดยทำให้มั่นใจว่าศูนย์การเลือกตั้งที่เข้าถึงได้นั้นตั้งอยู่ใกล้กับ ผู้ออกเสียงลงคะแนนที่มีความพิการ ในการประเมินศูนย์การเลือกตั้ง สถานที่ที่ได้รับการพิจารณา ให้ทำหน้าที่เป็นศูนย์การเลือกตั้งจำเป็นต้องได้ตามข้อกำหนดการจอตรณสำหรับผู้พิการนอกจาก เกณฑ์อื่น ๆ สำนักงานได้มีส่วนร่วมร่วมกับชุมชนไม่เพียงแต่ผ่านทาง CVOC แต่ยังได้รับความช่วยเหลือจากคณะกรรมการที่ปรึกษาการเข้าถึงการลงคะแนนเสียง (VAAC) VAAC ของมลฑลก่อตั้งขึ้นในปี 2006 เพื่อช่วยเหลือสำนักงานด้วยการใช้กลยุทธ์ที่เป็นนวัตกรรมที่ปรับปรุงการเข้าถึง และการมีส่วนร่วม VAAC มีบทบาทสำคัญในการช่วยเหลือสำนักงานทั้งในกิจกรรมก่อนการเลือกตั้ง และหลัง การเลือกตั้ง ด้วยความร่วมมือกับ VAAC สำนักงานได้จัดทำประกาศการบริการสาธารณะสองฉบับ (ที่มีภาษามืออเมริกันและคำบรรยายใต้ภาพ) เพื่อแนะนำประสบการณ์การลงคะแนนใหม่ของ นอกจากนี้ การประชุมระดับชุมชนหกครั้งที่จัดขึ้นในปี 2019 มุ่งเน้นเกี่ยวกับการแจ้งให้ชุมชนคน พิการทราบถึง VCA VSAP และศูนย์การเลือกตั้ง การประชุมที่วางแผนไว้ว่าจะจัดขึ้นในปี 2020 ยังมี การสาธิตด้วยการลงมือปฏิบัติกับ BMD และรวมอยู่ในตารางดังต่อไปนี้:

องค์กรเจ้าภาพ :	ที่ตั้ง	สิ่งอำนวยความสะดวก	วันที่
United Cerebral Palsy Center of Los Angeles	Culver City	ASL	01/11/2019
Disabled Resource Center	Long Beach	ASL	5/03/2019
United Cerebral Palsy of Los Angeles and Disability Rights California	Culver City	ASL	5/17/2019
Southern California Resource Services for Independent Living	Hawaiian Gardens	ไม่สามารถใช้ได้	5/18/2019
Southern California Resource Services Norwalk for Independent Living CA 90650	Norwalk	ไม่สามารถใช้ได้	5/28/2019
ศูนย์ระดับภูมิภาคของ LA ฟังตะวันออก	Alhambra	ฟอนต์ขนาดใหญ่	11/11/2019
Eye-DAS: Eye Diseases are Serious	West Covina	ฟอนต์เบรลล์ขนาดใหญ่	01/02/2020
California Council of the Blind	Burbank	ฟอนต์เบรลล์ขนาดใหญ่	01/04/2020
California Council of the Blind Greater LA Chapter	Los Angeles	ฟอนต์เบรลล์ขนาดใหญ่	01/18/2020
California Council of the Blind Long Beach	Long Beach	ฟอนต์เบรลล์ขนาดใหญ่	02/08/2020

บริการสำหรับผู้พิการ – ISB, RAVBM, VBM และ BMD

ตัวอย่างบัตรลงคะแนนแบบปฏิสัมพันธ์ (ISB) ใหม่ของสำนักงาน และการออกเสียงลงคะแนนเสียงทางไปรษณีย์ที่สามารถเข้าถึงได้จากพื้นที่ห่างไกล (RAVBM) เป็นสองตัวเลือกที่ให้การเข้าถึงเพิ่มเติมและความสะดวกสบายแก่ผู้ออกเสียงลงคะแนนที่มีความพิการ

สามารถเข้าถึงได้ผ่านแอปพลิเคชันบนเว็บไซต์ที่ตั้งอยู่บนเว็บไซต์ของสำนักงานที่อนุญาตให้ผู้ใช้ ทำเครื่องหมายบัตรลงคะแนนตัวอย่างและสร้างบัตรผ่านศูนย์การเลือกตั้งที่สามารถพิมพ์หรือดาวน์โหลด

โหลดบนอุปกรณ์พกพา บัตรผ่านศูนย์การเลือกตั้ง จะทำให้การลงคะแนนที่ศูนย์การเลือกตั้งเร็วขึ้น โดยอนุญาตให้ผู้ออกเสียงลงคะแนนถ่ายโอนการเลือกบัตรลงคะแนนตัวอย่างอย่างรวดเร็วไปยัง BMD และเสร็จสิ้นขั้นตอนการลงคะแนนเสียง

RAVBM เป็นอีกหนทางเลือกที่อำนวยความสะดวกให้แก่ผู้ลงคะแนนเสียงที่พิการเท่านั้น และมีขั้นตอนคล้าย ๆ กับ ISB โดยผู้ลงคะแนนเสียงจะสามารถใช้แอปพลิเคชันบนเว็บไซต์ได้ในเว็บไซต์ของหน่วยงาน เพื่อเข้าถึงบัตรเลือกตั้งในรูปแบบที่อ่านบนหน้าจอได้ ผู้ลงคะแนนเสียงสามารถใช้อุปกรณ์ที่ช่วยเหลือพวกเขาเพื่ออ่านและเลือกข้อมูลตามที่ต้องการ พิมพ์บัตรเลือกตั้ง ใส่ในซองจดหมายส่งคืน ลงลายมือชื่อแล้วส่งซองจดหมาย VBM คืน ทั้งสองตัวเลือกมอบประสบการณ์ด้านการลงคะแนนเสียงที่เป็นอิสระ เป็นส่วนตัว และปลอดภัยเพื่อให้ผู้ลงคะแนนเสียงที่พิการหลายคนสามารถออกเสียงลงคะแนนเสียงทางไปรษณีย์ได้ นอกจากนี้ ผู้ลงคะแนนเสียงยังสามารถใช้วิธีลงคะแนนเสียงที่ขอบถนนได้ในทุกศูนย์การเลือกตั้ง

บัตรลงคะแนน VBM ใหม่ของสำนักงานและของจดหมายมีการปรับปรุงดังต่อไปนี้ :

- บัตรลงคะแนนใบใหญ่ขึ้นและเต็มแผ่น
- อ่านง่ายขึ้น
- กรอกได้ง่ายขึ้น
- เข้าใจง่ายขึ้น
- บัตรลงคะแนนหลายภาษา
- ไม่จำเป็นต้องติดไปรษณียากร
- ผู้ลงคะแนนสามารถส่งบัตรที่ศูนย์การเลือกตั้งใด ๆ ตลอดระยะเวลาการลงคะแนน 11 วัน หรือหนึ่งในจุดลงทะเบียน VBM ที่อยู่ในทำเลที่สะดวกเริ่มต้น 29 วันก่อนวันเลือกตั้ง

ผู้ออกเสียงลงคะแนนที่มีความพิการอาจขอบัตรลงคะแนน VBM โดยใช้วิธีการต่อไปนี้ :

- ขอออนไลน์ได้ที่ www.lavote.net
- แยกและส่งคืนใบสมัคร VBM ที่มีอยู่ในบัตรลงคะแนนตัวอย่าง
- ส่งจดหมายที่มีลายเซ็นเพื่อขอบัตรลงคะแนน VBM
- โทร (800) 815-2666, ตัวเลือก 2

หากผู้ออกเสียงลงคะแนนมีบัตรลงคะแนน VBM ที่เสียหายหรือสูญหาย ผู้ออกเสียงลงคะแนนสามารถขอบัตรทดแทนไม่เกิน 7 วันก่อนวันเลือกตั้ง หากมีการร้องขอการเปลี่ยน สำนักงานจะส่งแพ็คเกจ VBM ใหม่ หากน้อยกว่า 7 วันก่อนวันเลือกตั้งผู้ออกเสียงลงคะแนนสามารถติดต่อสำนักงานเพื่อขอทางเลือกอื่นเพื่อรับบัตรลงคะแนน VBM ทดแทนรวมถึงรับบัตรลงคะแนนทดแทนที่สำนักงานใหญ่ใน Norwalk

สุดท้าย BMD ทั้งหมดเสนอคุณสมบัติการช่วยการเข้าถึงหลายอย่างเพื่อรองรับผู้ออกเสียง
ลงคะแนนที่มีความพิการ BMD แต่ละแห่งมีพื้นที่เพียงพอที่จะรองรับ ผู้ออกเสียงลงคะแนนในเก้าอี้
ล้อหรือใช้วอล์กเกอร์ หน้าจอสัมผัสสามารถปรับเปลี่ยนได้ สำหรับผู้ออกเสียงลงคะแนนที่อยู่ในท่า
นั่งหรือยืน สำหรับผู้ที่ไม่สามารถใช้หน้าจอสัมผัสได้ นอกจากนี้ยังมีตัวควบคุมปุ่มกดแบบสัมผัส
พร้อมปุ่มเพื่อเลือก ผู้ออกเสียงลงคะแนนยังสามารถปรับ ขนาดตัวอักษรสีความคมชัดและเสียง
หน้าจอเพื่อความสะดวกในการดู BMD แต่ละเครื่องมีชุด หูฟังเสียงในตัวที่ช่วยให้ผู้ออกเสียง
ลงคะแนนปรับความเร็วในการอ่านและระดับเสียง นอกจากนี้ผู้ออกเสียงลงคะแนนอาจเลือกภาษา
จาก 13 ภาษาเพื่อฟังหรืออ่านการเลือกบัตร ลงคะแนน ผู้ออกเสียงลงคะแนนที่มีความพิการไม่
จำเป็นต้องลงคะแนนในอุปกรณ์แยกกัน แต่สามารถลงคะแนนบนอุปกรณ์เดียวกันในพื้นที่เดียวกัน
ของศูนย์การเลือกตั้งเช่นเดียวกับ ผู้ออกเสียงลงคะแนนทั้งหมด

ข้อมูลเกี่ยวกับความช่วยเหลือสำหรับคนพิการทั้งหมดด้านบนรวมถึงบริการเพิ่มเติมสำหรับผู้
ลงคะแนนเสียงที่พิการ (เช่น ความช่วยเหลือที่มอบให้ ณ ศูนย์การเลือกตั้ง เอกสารด้านการ
เลือกตั้งสำหรับผู้พิการ การลงคะแนนเสียงที่ขอถนน) บนเว็บไซต์ของเราที่ www.lavote.net

1-G งบประมาณของสื่อและการประชาสัมพันธ์

งบประมาณด้านสื่อและการประชาสัมพันธ์ของสำนักงานสำหรับปีงบประมาณ 19-20 อยู่ที่
\$7,492,000 ซึ่งรวมถึง \$775,000 สำหรับการโฆษณาการเลือกตั้งมาตรฐานและการประชาสัมพันธ์
และ \$6,717,000 สำหรับสื่อประชาสัมพันธ์เป้าหมายและการศึกษาเกี่ยวกับ VSAP และ VCA
ตารางที่ 4 แสดงการเปรียบเทียบค่าใช้จ่ายที่เริ่มต้นด้วยปีงบประมาณ 2015-2016 ถึงปี
2019-2020

ตารางที่ 4: การเปรียบเทียบการใช้จ่ายสำหรับปีบัญชี						
ปีงบประมาณ (FY)	สื่อ			การประชาสัมพันธ์		
	งบประมาณ	ค่าใช้จ่าย	การผันแปร	งบประมาณ	ค่าใช้จ่าย	การผันแปร
FY 15-16	\$100,000	\$376,978	\$ (276,978)	\$ 24,000	\$28,479	\$ (4,479)
FY 16-17	\$750,000	\$1,043,587	\$(293,587)	\$42,000	\$20,907	\$21,096
FY 17-18	\$850,000	\$488,656	\$361,344	\$25,000	\$29,773	\$(4,773)
FY 18-19	\$1,500,000	\$587,216	\$912,784	\$25,000	\$62,216	\$(37,216)
FY 19-20	\$7,467,000	\$360,269	\$7,106,731	\$25,000	\$1,001	\$23,999

1-H การประหยัดค่าใช้จ่ายที่คาดการณ์ไว้

ตามที่ได้รับอนุญาตจาก VCA มณฑลจะดำเนินการเลือกตั้งประธานาธิบดีขั้นต้นในเดือนมีนาคม 2020 โดยใช้รูปแบบศูนย์การเลือกตั้งรวมกับการดำเนินการตาม VSAP ในขณะที่มีความ คาดหวังว่าเมื่อเวลาผ่านไปค่าใช้จ่ายในการดำเนินการเลือกตั้งภายใต้ VCA ของมณฑลจะลดลง เงินทุนล่วงหน้าและค่าใช้จ่ายในการดำเนินงานเพื่อดำเนินการทั้ง VSAP และ VCA มีความสำคัญ นี้ไม่ใช่สิ่งที่คาดไม่ถึงเมื่อมีการเปลี่ยนแปลงอย่างมีนัยสำคัญต่อประสบการณ์การลงคะแนนในเขตอำนาจศาลการลงคะแนนเสียงที่มีขนาดใหญ่และซับซ้อน การประหยัดระยะยาวที่คาดการณ์ไว้ จะเป็นผลมาจากงานที่ต้องใช้แรงงานลดลงและวัสดุสิ้นเปลืองเพื่อให้งานเหล่านี้สำเร็จเมื่อ เปรียบเทียบกับงานที่มีอยู่ในปัจจุบัน นอกจากนี้การประหยัดต้นทุนเพิ่มเติมอาจเกิดขึ้นได้จาก การลดจำนวนพนักงานเลือกตั้งและสถานที่ลงคะแนนโดยรวม สำนักงานจะดำเนินการจัดการ เลือกตั้งต่อไปในนามของเขตอำนาจศาลที่ตั้งอยู่ภายในมณฑลเขตอำนาจศาล ที่รวมการเลือก ตั้งกับมณฑลจะยังคงถูกเรียกเก็บเงินตามสัดส่วนสำหรับค่าใช้จ่ายทั้งหมดที่กฎหมายอนุญาตวิธีการเรียกเก็บเงินใหม่เพิ่งถูกส่งไปยังเขตอำนาจศาลทั้งหมดเพื่อวัตถุประสงค์ในการวางแผนและการจัดทำงบประมาณ สำนักงานจะมีความเข้าใจที่ดีขึ้นของการประหยัดค่าใช้จ่ายที่คาดการณ์ไว้หลังจาก การเลือกตั้งขั้นต้นในเดือนมีนาคม 2020 และในการเลือกตั้งครั้งต่อไป

ควรสังเกตว่าการปรับแต่งเพิ่มเติมของการประหยัดต้นทุนที่คาดการณ์ไว้อาจได้รับผลกระทบอย่างมีนัยสำคัญเนื่องจากการเปลี่ยนแปลงรูปแบบการเลือกตั้งของมณฑลที่อาจเกิดขึ้นอีกครั้งในปี 2024 ภายใต้ VCA มณฑลอาจเปลี่ยนเป็นการเลือกตั้งแบบ VBM ทั้งหมดภายใต้บทบัญญัติของประมวลกฎหมายว่าด้วยการเลือกตั้ง 4005 เว้นแต่ว่า VCA จะได้รับการแก้ไขก่อนปี 2024 การเปลี่ยนแปลงนี้จะต้องมีการ เปลี่ยนแปลงครั้งสำคัญอีกครั้งสำหรับสำนักงานและจะส่งผลกระทบต่อการวิเคราะห์เพิ่มเติม เกี่ยวกับการประหยัดต้นทุนที่คาดการณ์ไว้

1-I ประกาศการบริการสาธารณะ

หลายภาษาและการบกพร่องทางการได้ยินหรือทางสายตา

สำนักงานจะดำเนินการ PSA ต่าง ๆ ให้กับผู้ออกเสียงลงคะแนนของมลฑลผ่านสื่อวิทยุ โทรทัศน์ และสิ่งพิมพ์ซึ่งรวมถึงผู้ออกเสียงลงคะแนนที่หูหนวกหรือมีปัญหาในการได้ยิน ตาบอดหรือบกพร่องทางการมองเห็นหรือเป็นพลเมืองที่พูดภาษาอังกฤษไม่ได้หรือจำกัด (มีให้บริการในทุกภาษาที่ไ้รับคำสั่งและระบุ) PSA ของสำนักงานจะรวมถึงข้อมูลเกี่ยวกับการเลือกตั้งที่กำลังจะมาถึง ตัวเลือกการลงคะแนน บริการการเข้าถึง และข้อมูลการติดต่อผ่านสายด่วนและเว็บไซต์ช่วยเหลือผู้มีสิทธิเลือกตั้งของเรา สายด่วนโทรฟรีคือ (800) 815-2666 และเว็บไซต์คือ LAvote.net

ผู้ที่ไม่ใช้ภาษาอังกฤษ (หลายภาษา)

สำนักงานจะดำเนินการ PSAs ให้กับผู้ออกเสียงลงคะแนนของมลฑลหลายครั้งผ่านทางวิทยุ โทรทัศน์และสื่อสิ่งพิมพ์สำหรับพลเมืองที่ไม่ได้พูดภาษาอังกฤษหรือพูดภาษาอังกฤษได้จำกัด - มีให้บริการในทุกภาษาที่บังคับและระบุ PSAs หลายภาษาของสำนักงานจะรวมถึงข้อมูลเกี่ยวกับ การเลือกตั้งที่กำลังจะมาถึงข้อมูลเกี่ยวกับตัวเลือกการลงคะแนนความพร้อมของเอกสารใน ภาษานั้น และข้อมูลการติดต่อไปยังสายด่วนและผู้ออกเสียงลงคะแนนของเราที่ไม่เสียค่าใช้จ่ายและเว็บไซต์

ต่อไปนี้เป็นลิงค์ไปยัง PSA ปัจจุบันของสำนักงาน:

ระบบการลงคะแนน: <https://www.youtube.com/watch?v=H63nyzOoRHY>

ตัวเลือกการลงคะแนน: <https://www.youtube.com/watch?v=n6CYNdJMCXY>

1-J การติดต่อโดยตรง

นอกเหนือจากบัตรลงคะแนนตัวอย่างและบัตรลงคะแนน VBM แล้วสำนักงานจะติดต่อผู้ลงคะแนนที่ลงทะเบียนโดยตรงผ่านทางรายชื่อติดต่ออื่น ๆ – รวมถึงการส่งจดหมายโดยตรง การแจ้งเตือนทางอีเมล และ robocall อัตโนมัติ ผู้ติดต่อโดยตรง (อย่างน้อยสองคน) จะมีข้อมูลเกี่ยวกับ VCA และ VSAP ตัวเลือกการลงคะแนน ข้อมูลการเลือกตั้งที่สำคัญ และข้อมูลติดต่อเช่นสายด่วนความช่วยเหลือผู้ออกเสียงเลือกตั้งโทรฟรีของเรา (800) 815-2666 และเว็บไซต์

นอกจากนี้ ผู้ลงคะแนนเสียงที่ขึ้นทะเบียนทุกคนที่ไ้ให้ที่อยู่อีเมล และ/หรือหมายเลขโทรศัพท์จะไ้รับข้อมูลแจ้งเตือนอย่างน้อยสอง (2) ครั้ง เกี่ยวกับวิธีที่สามารถใช้และส่งคืนบัตรเลือกตั้งประเภทการออกเสียงลงคะแนนเสียงทางไปรษณีย์ วิธีหาศูนย์การเลือกตั้งหรือสถานที่ที่คุณสามารถหย่อนบัตรเลือกตั้งประเภทลงคะแนนเสียงผ่านทางไปรษณีย์ รวมถึงข้อมูลเกี่ยวกับประสบการณ์การลงคะแนนเสียงใหม่ขอเทศมลฑลด้วย

ส่วนที่ 2 – ศูนย์การเลือกตั้งและจัดหย่อนบัตรลงคะแนนทางไปรษณีย์

2-A โครงการวางตำแหน่งศูนย์การเลือกตั้ง

การวางตำแหน่งศูนย์การเลือกตั้งที่เหมาะสมที่สุดนั้นต้องการกระบวนการที่มีประสิทธิภาพและขับเคลื่อนด้วยข้อมูลซึ่งผสมรวมข้อกำหนดของรัฐและท้องถิ่นเข้ากับสภาพท้องถิ่นและเศรษฐกิจสังคมในขณะเดียวกันก็คาดการณ์พฤติกรรมและรูปแบบของมนุษย์ สำนักงานทำสัญญากับ PlaceWorks ซึ่งเป็นบริษัทที่มีประสบการณ์ในการวางแผน การวิจัย และการวิเคราะห์สิ่งแวดล้อมเพื่อดำเนินโครงการวางตำแหน่งศูนย์การเลือกตั้ง (VCP) VCP มีศูนย์กลางอยู่ที่การวิเคราะห์ความต้องการเชิงพื้นที่เพื่อให้แน่ใจว่าศูนย์การเลือกตั้งและสถานที่ตั้งจัดหย่อนบัตร VBM ถูกกระจายอย่างเท่าเทียมกันทั่วทั้งมลฑล (ดูภาคผนวกสำหรับรายงาน VCP ฉบับสมบูรณ์ – กลยุทธ์ศูนย์การเลือกตั้ง)

มลฑล Los Angeles มีเมืองเมืองที่ปกครองโดยระบบเทศบาล 88 แห่งและครอบคลุมพื้นที่มากกว่า 4,100 ตารางไมล์ ผู้อยู่อาศัยมากกว่า 10 ล้านคนของมลฑลส่วนใหญ่อาศัยอยู่ในเมืองที่จัดตั้งขึ้น และประมาณ 1 ล้านคนอาศัยอยู่ในพื้นที่ที่ไม่มีการปกครองโดยระบบเทศบาลเพื่อให้แน่ใจว่าชุมชนทั่วมลฑลได้รับการ เป็นตัวแทนอย่างเท่าเทียมกันในการจัดวางศูนย์การเลือกตั้งและตรวจสอบเงื่อนไขในระดับที่ ละเอียดยิ่งขึ้นมลฑลจึงถูกแบ่งออกเป็นพื้นที่ศึกษาชุมชนซึ่งต่อมาถูกรวมเข้าในพื้นที่โฟกัส ระดับภูมิภาค ทำการวิเคราะห์ทางเทคนิคทั้งหมดในระดับพื้นที่การศึกษาพื้นที่โฟกัสถูกใช้ เพื่อกำหนดการกระจายที่เป็นธรรมของการประชุมในชุมชนเท่านั้น ความใกล้เคียงทางภูมิศาสตร์ เหล่านี้ได้รับการพัฒนาโดยใช้กระบวนการ GIS ที่พิจารณาความใกล้เคียงเขตอำนาจศาลที่มีอยู่ เช่นเขตการปกครองเขตชายแดนเมืองและพื้นที่การวางแผนของมลฑลรวมถึงความหนาแน่น และการกระจายของประชากร

ส่วนต่อไปนี้อธิบายวิธีการที่ใช้สำหรับแต่ละขั้นที่ใช้ในการกำหนดพื้นที่ที่ควรเป็นที่ตั้งศูนย์การเลือกตั้ง เมื่อรวมกันขั้นเหล่านี้จะถือเป็นเงื่อนไขและอุปสรรคที่มีอิทธิพลต่อพฤติกรรมของผู้ออกเสียง ลงคะแนนทั่วชุมชนที่มีความหลากหลายของมลฑล

ชุมชนที่อยู่โดดเดี่ยวทางภูมิศาสตร์

เพื่อให้แน่ใจว่าผู้ออกเสียงลงคะแนนทุกคนมีโอกาสเท่าเทียมกันในการลงคะแนนเสียงจึงมี การพิจารณาความใกล้เคียงของศูนย์การเลือกตั้งให้กับประชากรที่อยู่โดดเดี่ยวทางภูมิศาสตร์ อย่าง ระมัดระวัง ความหนาแน่นของผู้มีสิทธิเลือกตั้งทั้งหมดในชุมชนที่อยู่โดดเดี่ยว รวมถึงผู้มีสิทธิเลือกตั้งที่ไม่ได้จดทะเบียนถูกทำแผนที่ทั่วทั้งมลฑล พื้นที่ในเมืองและระยะทางจากชุมชนที่อยู่ โดดเดี่ยวไปยังส่วนที่มีประชากรมากขึ้นของมลฑลได้มีการแสดงและใช้ในการวิเคราะห์อุปสงค์ เพื่อให้แน่ใจว่ามีการเข้าถึง ข้อมูลสวนถนนจากสำนักงานถูกนำมาใช้ร่วมกับประชากรผู้มีสิทธิเลือกตั้ง เพื่อกำหนดและจัดการกับชุมชนที่อยู่โดดเดี่ยวได้

ชุมชนที่มีรายได้น้อย

สำนักงานมีความมุ่งมั่นที่จะตอบสนองความต้องการของประชากรที่มีความหลากหลายทั่วทั้ง มลฑลโดยเฉพาะอย่างยิ่งคนที่เคยด้อยโอกาสในกระบวนการประชาธิปไตยมาก่อน การได้รับความ เข้าใจ ที่ดีขึ้นเกี่ยวกับประชากรเหล่านี้เป็นสิ่งสำคัญในการกำหนดตำแหน่งการลงคะแนนที่เข้าถึงได้ ง่ายที่สุดของศูนย์การเลือกตั้ง เพื่อพิจารณาว่าศูนย์การเลือกตั้งใดจะสามารถเข้าถึงประชากร ที่มี รายได้น้อยได้มากที่สุดกลุ่มบล็อกการสำรวจสำมะโนประชากรได้รับการทบทวนและทำแผนที่ เพื่อ ระบุเปอร์เซ็นต์ของประชากรของมลฑลที่เป็นของครอบครัวที่มีรายได้ต่ำ

ชุมชนที่มีความจำกัดด้านการพูดภาษาอังกฤษและชุมชนกลุ่มน้อยทางภาษา

ประชากรที่ถูกจัดหมวดหมู่เป็นชนกลุ่มน้อยทางภาษาถูกทำแผนที่เพื่อเน้นชุมชนที่มีสัดส่วนสูง ขึ้น ของผู้พูดภาษาอังกฤษที่ไม่คล่อง ข้อมูลการสำรวจสำมะโนประชากรแสดงให้เห็นว่าประชากร อายุ ตั้งแต่ 5 ขึ้นไปที่พูดภาษาอื่นและพูดภาษาอังกฤษน้อยกว่าดีมากถูกนำมาใช้ ในการคำนวณ เปอร์เซ็นต์และความหนาแน่นต่อเอเคอร์ของชุมชนชนกลุ่มน้อยทางภาษา

ชุมชนที่มียานพาหนะต่ำ

ความใกล้เคียงกับชุมชนที่มียานพาหนะต่ำได้รับการวิเคราะห์เพื่อระบุอุปสรรคที่อาจทำให้การเข้าถึง ศูนย์การเลือกตั้งยากขึ้น การวิเคราะห์ความต้องการศึกษาเปอร์เซ็นต์ของหน่วยที่อยู่อาศัย ที่มีการ พักอาศัยภายในแต่ละกลุ่มบล็อกการสำรวจสำมะโนประชากรในมลฑลที่ไม่มีการเข้าถึง ยานพาหนะโดยเน้นชุมชนที่มีสัดส่วนที่สูงของคนที่ไม่มีรถเข้าถึงยานพาหนะ ข้อมูลการสำรวจ สำนมะโนประชากรแสดงเปอร์เซ็นต์นี้ถูกนำมาใช้ในการคำนวณร้อยละและความหนาแน่นต่อเอเคอร์ ใน แต่ละกลุ่มบล็อกการสำรวจในขณะที่กลุ่มบล็อกการสำรวจที่ไม่มีหน่วยอยู่อาศัยที่มีการพักอาศัย จะ ไม่ถูกทำแผนที่

ศูนย์ประชากรผู้อยู่อาศัยที่เป็นผู้ออกเสียงลงคะแนน

เพื่อพบกับพวกเขาในสถานที่พวกเขาอยู่โดยไม่คำนึงถึงสภาพทางสังคมและเศรษฐกิจที่เป็นเอกลักษณ์ของพวกเขาความใกล้เคียงของศูนย์การเลือกตั้งกับศูนย์ประชากรเป็นเรื่องแรกของการวิเคราะห์ความต้องการ แม้ว่าข้อมูลการสำรวจสำมะโนประชากรจะถ่ายทอดความหนาแน่น ของประชากรที่ถูกต้องในพื้นที่เขตเมือง แต่พื้นที่ชนบทที่มีชายแดนทางภูมิศาสตร์ขนาดใหญ่ และประชากรต่ำไม่ได้เป็นปัจจัยในการวิเคราะห์อย่างถูกต้อง ดังนั้นศูนย์ประชากรจึงถูกกำหนด จากความหนาแน่นของผู้มีสิทธิเลือกตั้งโดยใช้ข้อมูลผู้ออกเสียงลงคะแนนที่เฉพาะเจาะจงและ การกระจายของประชากรถูกแสดงโดยใช้พื้นที่ทางภูมิศาสตร์ที่กำหนดจากการสำรวจประชากร ผู้มีสิทธิเลือกตั้งต่อกลุ่มบล็อกการสำรวจสำมะโนประชากรคำนวณจากข้อมูลของสำนักงานที่แสดงผู้ลงคะแนนที่มีสิทธิ์ที่ลงทะเบียนและที่ไม่ได้ลงทะเบียนเพื่อสนับสนุนรูปแบบการลงคะแนนทั้ง ในปัจจุบันและในอนาคต

ความใกล้เคียงกับศูนย์จัดหางาน

สำนักงานร่วมกับ PlaceWorks ซึ่งเป็นพันธมิตรของสำนักงานวิเคราะห์ประชากรในเวลากลางวัน โดยใช้ข้อมูลการจ้างงานที่จัดทำโดยสมาคมการปกครองแห่ง Southern California (SCAG) นักวิจัยทำแผนที่ความหนาแน่นของงานเพื่อแสดงพื้นที่ที่มีศูนย์จัดหางานที่มีความหนาแน่นต่ำและสูงภายในมลฑล

ผู้ออกเสียงลงคะแนนที่มีความพิการ

จากการใช้ข้อมูลจากการสำรวจชุมชนอเมริกันปี 2016 จำนวนคนพิการอายุ 16 ปีขึ้นไป และคำนวณหาเปอร์เซ็นต์และความหนาแน่นของคนพิการในการสำรวจสำมะโนประชากร ร้อยละของประชากรของมลฑลที่มีความพิการในแต่ละพื้นที่สำรวจสำมะโนประชากรได้รับการ ทำแผนที่เพื่อระบุชุมชนที่มีสัดส่วนของคนพิการที่สูงขึ้นเพื่อให้นักวิจัยสามารถหาศูนย์การเลือกตั้ง ภายในบริเวณใกล้เคียงกับที่ผู้ออกเสียงลงคะแนนเหล่านี้อาศัยอยู่

ผู้มีสิทธิเลือกตั้งที่ไม่ได้ลงทะเบียน

เพื่อให้เข้าใจการกระจายตัวของบุคคลที่มีสิทธิ์ลงคะแนนเสียงแต่ยังไม่ได้ลงทะเบียนในปัจจุบัน ความหนาแน่นของผู้มีสิทธิเลือกตั้งที่ไม่ได้ลงทะเบียนต่อกลุ่มการสำรวจสำมะโนประชากรถูกทำแผนที่โดยใช้ข้อมูลของสำนักงานที่แสดงผู้ลงคะแนนที่ไม่ลงทะเบียนต่อถนนแต่ละสาย มีการวิเคราะห์เฉพาะ กลุ่มบล็อกที่อยู่ในเขตกันชนระยะหนึ่งส่วนสี่ไมล์รอบกลุ่มถนนที่มีผู้ออกเสียงลงคะแนนแต่ไม่ได้ลงทะเบียน หนึ่งรายขึ้นไป วิธีนี้ช่วยในการยกเว้นพื้นที่ที่ไม่มีผู้ลงคะแนนที่ไม่ได้ลงทะเบียนในกลุ่มบล็อก ขนาดใหญ่ทางตอนเหนือและตะวันตกของมลฑลในขณะที่ยังคงพิจารณาผู้ออกเสียงลงคะแนนที่ไม่ได้ลงทะเบียนในพื้นที่ที่มีประชากรเบาบาง

การลงคะแนนเสียงด้วยการใช้ไปรษณีย์ต่ำ

การใช้ VBM ระดับเมืองโดยประมาณในการเลือกตั้งที่ผ่านมากถูกนำมาใช้เพื่อวิเคราะห์ เกณฑ์ความต้องการผู้ออกเสียงลงคะแนนที่สำคัญนี้

ผู้ออกเสียงลงคะแนนที่ลงทะเบียนที่มีแนวโน้มสูง

เพื่อให้แน่ใจว่าผู้ออกเสียงลงคะแนนที่มีแนวโน้มสูงที่จะมีส่วนร่วม ในการเลือกตั้ง ยังคงมีส่วนร่วม นักวิจัยจึงค้นหาและทำแผนที่ความหนาแน่นของผู้ออกเสียงลงคะแนนต่อ กลุ่มบล็อก เฉพาะกลุ่มบล็อกที่อยู่ในเขตกันชนหนึ่งในสี่ไมล์รอบส่วนถนนที่มีผู้ออกเสียงลงคะแนน ที่มีแนวโน้มสูงหนึ่งคนขึ้นไปจะถูกวาดไว้ในการวิเคราะห์การทำแผนที่ วิธีนี้ถูกใช้เพื่อยกเว้นพื้นที่ที่ไม่มีผู้ออกเสียงลงคะแนนในกลุ่มบล็อกขนาดใหญ่ในภาคเหนือและตะวันตกของมลฑลในขณะที่ยังคงพิจารณาผู้ออกเสียงลงคะแนนในพื้นที่ที่มีประชากรเบาบาง

ผู้ออกเสียงลงคะแนนที่เกิดขึ้นใหม่

ความหนาแน่นของผู้ออกเสียงลงคะแนนที่เกิดขึ้นใหม่ (ผู้ที่มีอายุระหว่าง 15 ถึง 17 ปี) ได้รับการวิเคราะห์โดยใช้พื้นที่ของกลุ่มบล็อกการสำรวจสำมะโนประชากรที่ได้รับซึ่งอยู่ภายในเขตกันชนหนึ่งในสี่ไมล์รอบ ๆ กลุ่มถนนที่ระบุไว้ที่มีผู้มีสิทธิเลือกตั้งต่อกลุ่มบล็อกการสำรวจ สำมะโนประชากรหนึ่งคนขึ้นไป ข้อมูลการสำรวจสำมะโนประชากรใช้ในการคำนวณจำนวนคนอายุ 15 ถึง 17 ต่อกลุ่มบล็อก วิธีนี้ช่วยในการยกเว้นพื้นที่ที่ไม่มีผู้ออกเสียงลงคะแนนในกลุ่มบล็อก ขนาดใหญ่ในภาคเหนือและตะวันตกของมลฑลในขณะที่ยังคงพิจารณาผู้ออกเสียงลงคะแนนใน พื้นที่ที่มีประชากรเบาบาง

การเข้าถึงการขนส่ง

สำนักงานและ PlaceWorks วิเคราะห์ความใกล้เคียงของผู้ออกเสียงลงคะแนนในปัจจุบัน และที่คาดหวังและศูนย์การเลือกตั้งที่มีศักยภาพและสถานที่สง VBM ไปยังเครือข่ายการขนส่ง สาธารณะ ในท้องถิ่นเพื่อให้เข้าใจการเคลื่อนที่ของผู้ออกเสียงลงคะแนนและอุปสรรคในการเข้าถึง สถานที่ที่มีศักยภาพ ข้อมูลถูกรวบรวมจากการขนส่งนคร Los Angeles (Metro) เกี่ยวกับสถานีขนส่งทางประจำทั้งหมด สถานีขนส่งถูกจัดประเภทเป็นทั้งคุณภาพสูงหรือคุณภาพต่ำ ตามช่วงเวลาที่การให้บริการที่น้อยกว่าหรือมากกว่า 15 นาทีตามลำดับ การเข้าถึงการขนส่งข้ามเขตมณฑลนั้นถูกจัดหมวดหมู่จากการเข้าถึงการขนส่งที่ยอดเยี่ยมจนถึงไม่มีการเข้าถึงการขนส่งสาธารณะ คะแนนที่ดีเยี่ยมหมายถึงพื้นที่ภายในระยะทางเดินหนึ่งส่วนสี่ไมล์ จากจุดเปลี่ยนรถโดยสารคุณภาพสูง

สภาพจราจรคับคั่งและรูปแบบการจราจร

PlaceWorks ยังวิเคราะห์สภาพจราจรคับคั่งและสภาพจราจรโดยทำแผนที่นับต่อไมล์ ของถนนในแต่ละเขตการวิเคราะห์การขนส่ง ข้อมูลถนนจากมณฑลถูกนำมาใช้ในการคำนวณ ไมล์ถนนทั้งหมดในแต่ละเขตการวิเคราะห์การจราจร (TAZ) สถาบันวิจัยระบบสิ่งแวดล้อม (ESRI) ให้ข้อมูลที่ใช้ในการคำนวณจำนวนของการจราจรทั้งหมดต่อ TAZ จำนวนรวมของการจราจร ที่บันทึกไว้ถูกหารด้วยไมล์รวมของถนนในแต่ละ TAZ การวิเคราะห์นี้ช่วยให้นักวิจัยหลีกเลี่ยง พื้นที่แออัดที่สำคัญเมื่อกำหนดตำแหน่งศูนย์การเลือกตั้ง

ที่จอดรถสาธารณะ

เพื่อให้ความสะดวกต่อการมีส่วนร่วมของผู้มีสิทธิเลือกตั้งเป็นสิ่งสำคัญที่ผู้ออกเสียงลงคะแนนสามารถเข้าถึงศูนย์การเลือกตั้งที่ตนเลือกได้อย่างง่ายดายโดยไม่ถูกขัดขวางเนื่องจากไม่มีที่จอดรถที่กำหนดไว้โดยเฉพาะอย่างยิ่งสำหรับผู้ที่ต้องการที่จอดรถที่เข้าถึงได้ PlaceWorks ให้ความสำคัญในเรื่องที่จอดรถที่ฟรี และเข้าถึงได้เป็นข้อกำหนดขั้นต่ำของศูนย์การเลือกตั้งที่เหมาะสม

การประเมินสถานที่

ในการระบุสถานที่ศูนย์การเลือกตั้งที่มีศักยภาพ ได้มีการดำเนินการตรวจสอบอย่างครอบคลุมเกี่ยวกับสถานที่เลือกตั้งล่าสุดและสถานที่ในอดีตเพื่อดูว่าศูนย์ใดจะเป็นศูนย์การเลือกตั้งในอุดมคติหากมี สถานที่ที่ไม่ใช่แบบดั้งเดิมที่ไม่เคยใช้สำหรับการสำรวจก็ถูกระบุด้วย การใช้ชั้นข้อมูลที่ระบุจะมีการระบุสถานที่เพิ่มเติมที่ไม่เคยถูกใช้เป็นสถานที่เลือกตั้งและประเมินความเหมาะสม กระบวนการตรวจสอบสถานที่เหล่านี้ต้องใช้เวลาประมาณ 8 เดือนในการวิจัยทางอินเทอร์เน็ต การวิเคราะห์เชิงพื้นที่การสัมภาษณ์ทางโทรศัพท์การประเมินภาคสนามและการมีส่วนร่วมของ ผู้มีส่วนได้ส่วนเสียซึ่งนำไปสู่ฐานข้อมูลของศูนย์การเลือกตั้งมากกว่า 10,000 แห่ง

การมีส่วนร่วมของผู้มีส่วนได้ส่วนเสีย

เพื่อเรียนรู้รายละเอียดเพิ่มเติมเกี่ยวกับเงื่อนไขของสถานที่ PlaceWorks ได้ร่วมมือกับเจ้าของสถานที่ผู้ประกอบการและผู้ใช้ที่สัมผัสกับสถานที่บ่อยครั้งและคุ้นเคยกับสภาพที่มีอยู่มากที่สุด การมีส่วนร่วมของผู้มีส่วนได้ส่วนเสียเกิดขึ้นเพื่อระบุและรองรับคุณสมบัติ ที่ต้องการและความพร้อมใช้งาน การร่วมมือกันใช้รูปแบบที่แตกต่างกัน แต่ทุกคนพยายามที่จะ ตรวจสอบเงื่อนไขของสถานที่ เช่นเวลาทำการ การติดต่อสถานที่ การเข้าถึงที่จอดรถ และการเข้าถึงทั่วไป ขนาดห้องของสถานที่ คุณลักษณะด้านความปลอดภัย ไฟฟ้า และการเชื่อมต่อเครือข่ายและหมายเหตุข้อมูลทั่วไปของสถานที่

ปลัดเมือง

ปลัดเมืองก็มีบทบาทสำคัญในการตรวจสอบสภาพของสถานที่ การเชื่อมโยงนักวิจัยกับบุคคล ของสถานที่และทำให้ประชาชนทั่วไปมีส่วนร่วมเพื่อส่งเสริมการมีส่วนร่วมและการแสดง ความคิดเห็น นักวิจัยโครงการเข้าพบปลัดที่การประชุมสุดยอดปลัดเมืองของสำนักงาน และนำเสนอชุดเครื่องมือ โฟกัสที่รวมรายการสถานที่ที่มีศักยภาพและแผนที่ที่เกี่ยวข้อง หลังจากการประชุมสุดยอดปลัดจะ ทุ่มเทเพื่อทบทวนและให้ข้อเสนอแนะเกี่ยวกับสเปรดชีตที่ กำหนดเองซึ่งนักวิจัยใช้เพื่อกำหนด ความเหมาะสมเริ่มต้นของสถานที่ ปลัดเมืองยังใช้เครือข่ายในท้องถิ่นของพวกเขาเพื่อเชื่อมโยง นักวิจัยกับผู้จัดการสถานที่ เจ้าของธุรกิจ และผู้ติดต่อหน่วยงานอื่น ๆ ที่มีข้อมูลเชิงลึกเพิ่มเติม เกี่ยวกับคุณสมบัติของสถานที่

หน่วยงานภาครัฐ

หน่วยงานภาครัฐมีบทบาทสำคัญในการตรวจสอบสภาพของสถานที่เนื่องจากมีสถานที่มากมายเป็น ของรัฐเช่นห้องสมุด ศูนย์ชุมชน และศาลาว่าการ หน่วยงานร่วมมือกับนักวิจัยเพื่อตรวจสอบ สเปรด ชีตที่สร้างขึ้นเองของสถานที่ทั้งหมดภายใต้เขตอำนาจของตน ในบางกรณีผู้นำหน่วยงาน สามารถ ตรวจสอบข้อมูลสำหรับสถานที่ทั้งหมด นักวิจัยได้เชื่อมโยงกับผู้จัดการสถานที่ เพื่อให้ข้อมูลเชิงลึก โดยตรงและช่วยในการจัดตารางเวลาการเยี่ยมชมสถานที่

เครื่องมือความเหมาะสมของสถานที่ศูนย์การเลือกตั้ง

เพื่อสนับสนุนแนวทางของ VCA และข้อกำหนดท้องถิ่นอื่น ๆ ในขณะที่การพัฒนาคำแนะนำ ศูนย์การเลือกตั้งขั้นสุดท้าย เครื่องมือความเหมาะสมของสถานที่ของศูนย์การเลือกตั้ง ได้รับการพัฒนาโดยสำนักงานและ PlaceWorks เครื่องมือนี้อนุญาตให้นักวิจัยวิเคราะห์ สถานที่ที่ได้รับการยอมรับ 2,300 แห่งและแนะนำสถานที่ที่ลงสมัคร 1,000 แห่งที่ดีที่สุดสำหรับการเลือกตั้งในปี 2020 เป้าหมายคือการยอมรับสถานที่มากกว่าที่จำเป็น ในระหว่างการประเมินสถานที่เพื่อใช้ชั้นความต้องการและเกณฑ์อื่น ๆ เพื่อจัดอันดับและให้คะแนน สถานที่ที่ยอมรับเหล่านี้ เครื่องมือความเหมาะสมของสถานที่ของศูนย์การเลือกตั้งอนุญาตให้นักวิจัย สํารวจสถานการณ์ต่าง ๆ ที่เน้นชั้นความต้องการที่หลากหลาย

หน้าตัวอย่างของเครื่องมือความเหมาะสมของไซต์ศูนย์การเลือกตั้ง

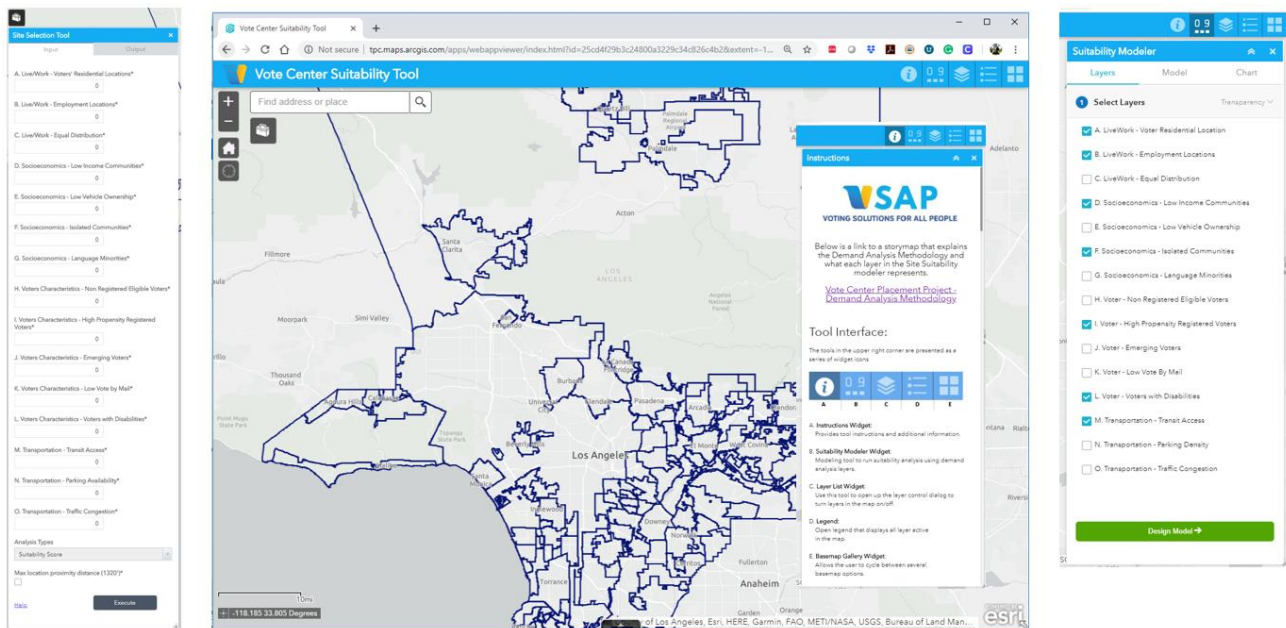

แผนที่เรื่อง

เพื่อให้เกิดความโปร่งใสและแบ่งปันวิธีการที่เข้าใจได้ง่ายสำหรับการวิเคราะห์ที่ซับซ้อนของกระบวนการจัดวางศูนย์การเลือกตั้ง ที่ปรึกษาด้านเทคนิคพัฒนาแผนที่เรื่องออนไลน์ที่ให้ การแสดงภาพของแต่ละชั้นข้อมูลที่ใช้ในการวิเคราะห์สภาพของมลฑลแพลตฟอร์มออนไลน์ ที่ใช้งานง่ายยังมีบทสรุปของวิธีการแหล่งข้อมูลและข้อควรพิจารณาอื่น ๆ ที่ใช้ในระหว่าง VCPP

รูปที่ 5 และ 6 แสดงให้เห็นถึงความต้องการที่วางอยู่บนเกณฑ์ที่ใช้ในแต่ละชั้นข้อมูล สีเข้มบ่งบอกถึงความเข้มข้นที่สูงขึ้นของเกณฑ์ที่เกี่ยวข้อง สีที่อ่อนที่สุดบ่งบอกถึงการขาดหรือความเข้มข้นต่ำสุดของเกณฑ์ที่เกี่ยวข้อง (สำหรับข้อมูลรายละเอียดเพิ่มเติมดูรายงาน VCPP ฉบับเต็มที่แนบในภาคผนวก-กลยุทธ์ศูนย์ข้อมูลเลือกตั้ง)

รูปที่ 5

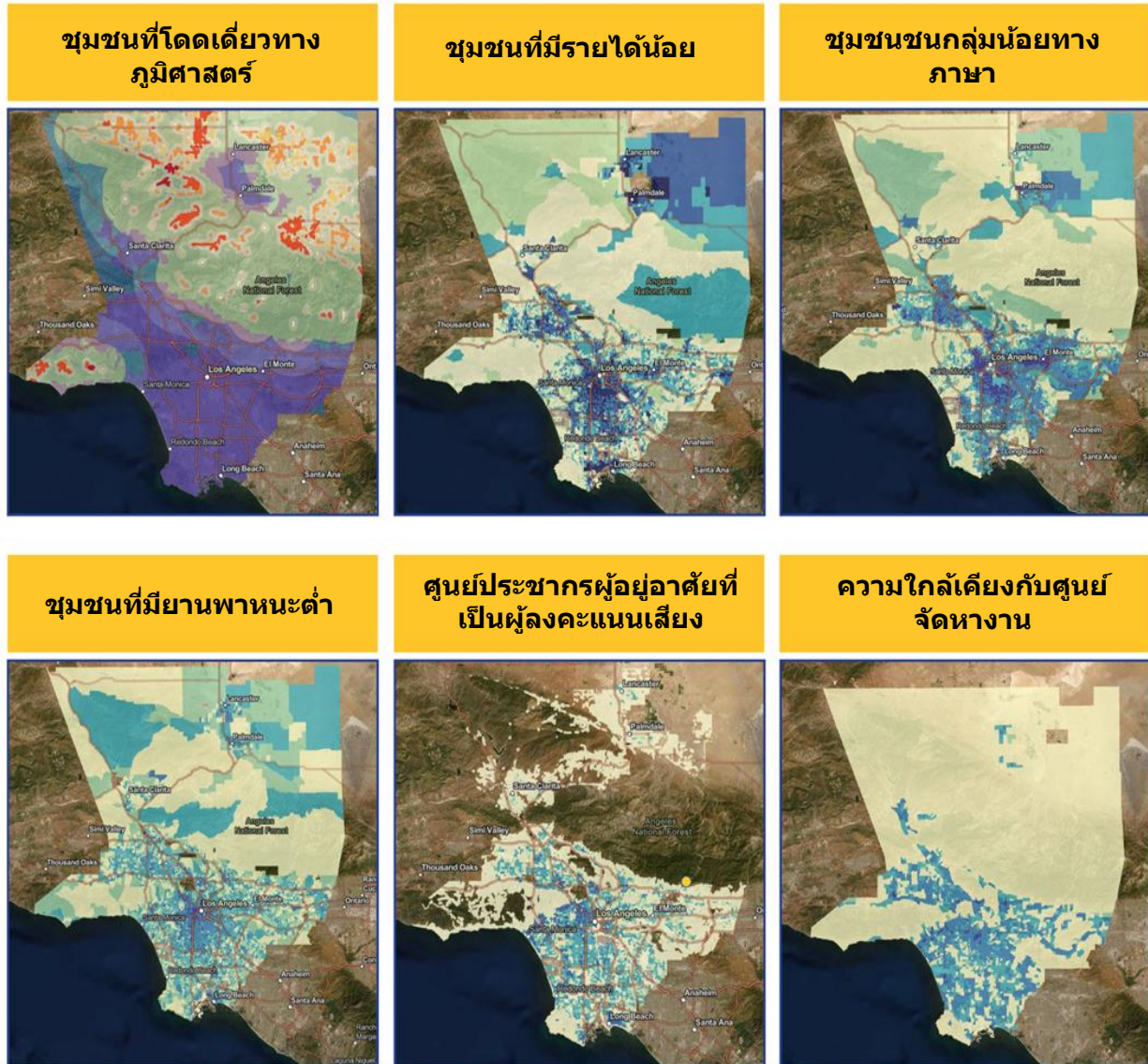

รูปที่ 6

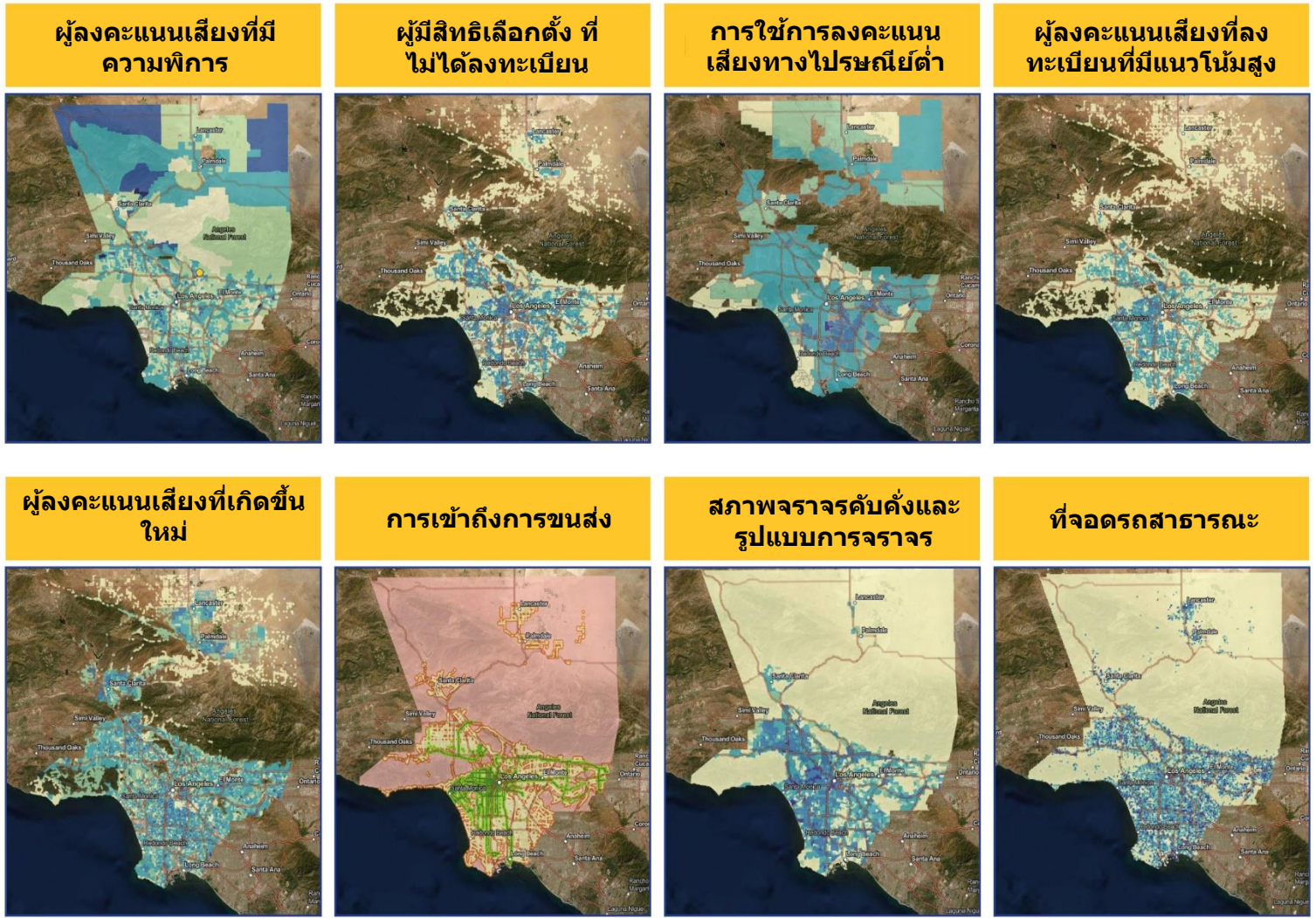

2-B ศูนย์การเลือกตั้ง

รายชื่อของศูนย์ที่อาจเป็นศูนย์การเลือกตั้ง

นอกเหนือจากข้อกำหนดของ VCA แล้วมลฑลได้กำหนดเกณฑ์และมาตรฐานของศูนย์การเลือกตั้งเพิ่มเติมเพื่อยกระดับคุณภาพของศูนย์การเลือกตั้ง สำหรับมลฑล Los Angeles VCA ต้องการศูนย์การเลือกตั้งประมาณ 180 แห่งเปิดให้บริการ 10 วันก่อนวันเลือกตั้ง อย่างไรก็ตาม เป้าหมายของสำนักงานคือมี 250 แห่ง นอกจากนี้ VCA ต้องการให้ศูนย์การเลือกตั้ง 754 แห่งเปิดในมลฑล Los Angeles 3 วันก่อนวันเลือกตั้งและรวมถึงวันเลือกตั้ง แต่เป้าหมายของสำนักงานคือ 1,000 แห่ง

หลังจากรวบรวมข้อมูลมากมายทำการวิเคราะห์ภาคสนามและรวบรวมข้อมูลจากสาธารณะ มีการสรุปการแนะนำศูนย์ที่อาจเป็นศูนย์การเลือกตั้งจำนวน 2,000 แห่ง ซึ่งรวมถึงศูนย์การเลือกตั้งที่แนะนำ 1,000 แห่งและศูนย์ที่อาจเป็นศูนย์การเลือกตั้งอีก 1,000 แห่งที่สามารถได้รับการพิจารณา หากศูนย์การเลือกตั้งที่แนะนำใด ๆ ไม่สามารถใช้ประโยชน์ได้

เพื่อสรุปและยืนยันศูนย์การเลือกตั้งสำหรับการเลือกตั้งขั้นต้นในเดือนมีนาคม 2020 สำนักงานกำลังดำเนินการสำรวจที่ครอบคลุมของแต่ละสถานที่ที่สามารถเป็นไปได้เพื่อให้แน่ใจว่ามี การเข้าถึงและระบบไฟฟ้าที่เหมาะสมและการเชื่อมต่อเครือข่าย หลังจากเสร็จสิ้นการสำรวจ สำนักงานจะทำการสรุปผ่านข้อตกลงการใช้สถานที่ที่ลงนามโดยระบุวันที่เวลาและห้องที่ได้รับ มอบหมายภายในศูนย์การเลือกตั้งแต่ละแห่ง

ในขณะที่เผยแพร่ สำนักงานได้เสร็จสิ้นการสำรวจสถานที่ 1,745 ครั้ง จากการสำรวจทั้งหมดมี 1,242 แห่งผ่านการสำรวจและขณะนี้สำนักงานกำลังดำเนินการตามข้อตกลงการใช้สถานที่ภาคผนวก รายการศูนย์การเลือกตั้งสุดท้ายจะรวมอยู่ในเว็บไซต์ของสำนักงานที่ www.lavote.net/ รายชื่อของศูนย์ที่อาจเป็นศูนย์การเลือกตั้งมีอยู่ในภาคผนวก

ชั่วโมงการทำงานของศูนย์การเลือกตั้ง

ศูนย์การเลือกตั้งจะเปิดให้บริการเพิ่มอีก 10 วันก่อนวันเลือกตั้งเพื่อให้ผู้ออกเสียงลงคะแนนมีเวลาสองวันสุดสัปดาห์เพื่อออกเสียงลงคะแนนในสถานที่ศูนย์การเลือกตั้งใด ๆ ศูนย์การเลือกตั้งจะเปิดให้บริการอย่างน้อย 8 ชั่วโมงต่อวันในช่วง 10 วันแรกของช่วงเวลาการลงคะแนนและตั้งแต่ 7:00 น. ถึง 20:00 น. ในวันเลือกตั้ง

แผนที่ศูนย์ที่อาจเป็นศูนย์การเลือกตั้งที่แนะนำ 1,000 แห่ง

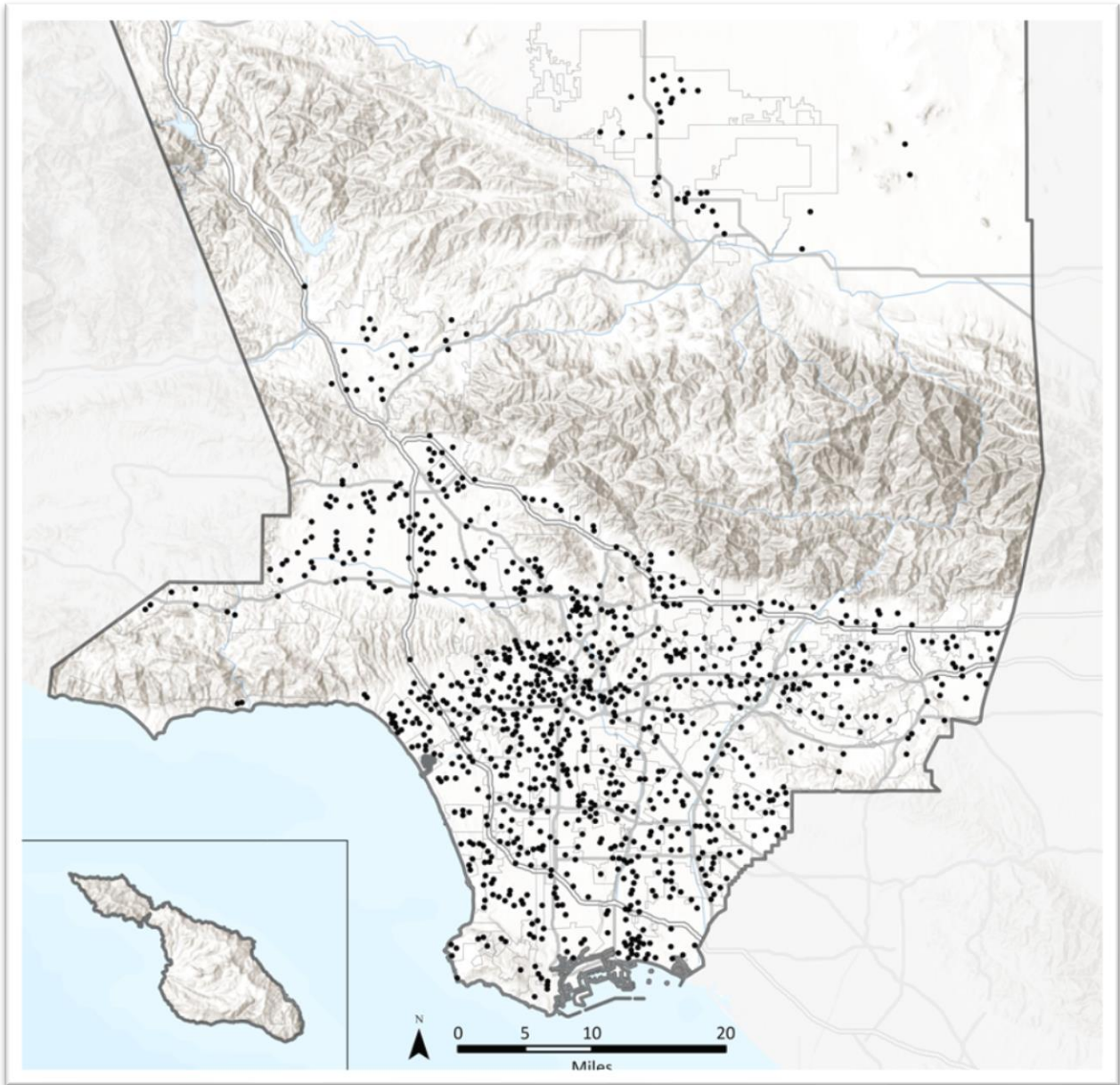

2-C จุดหย่อนบัตรลงคะแนนทางไปรษณีย์

จุดหย่อนบัตรของ VBM นั้นมีความสำคัญต่อการเพิ่มความสามารถในการเข้าถึงของผู้ออกเสียงลงคะแนนโดยเฉพาะอย่างยิ่งผู้ที่อาศัยอยู่ในพื้นที่ชนบทที่เดินทางบ่อยและทำงานนอกเขตของมลฑล สำหรับ VCA นั้นจุดหย่อนบัตร VBM จะต้องประกอบด้วยกล่องลงคะแนนที่ปลอดภัย เข้าถึงได้และถูกล็อคให้ไกลกับเส้นทางขนส่งสาธารณะที่จัดตั้งขึ้น จุดหย่อนบัตร VBM จะต้องเปิดในช่วงเวลาทำการปกติไม่น้อยกว่า 28 วันก่อนและรวมถึงวันเลือกตั้ง นอกจากนี้ จะต้องมียจุดหย่อนบัตร VBM ภายนอกหนึ่งแห่งซึ่งสามารถเข้าถึงได้ปลอดภัยและพร้อมใช้งาน อย่างน้อย 12 ชั่วโมงต่อวัน รวมถึงเวลาทำการปกติ

คำแนะนำสำหรับจุดหย่อนบัตร VBM ถูกสร้างขึ้นผ่านจุดหย่อนบัตร VBM ที่มีอยู่ของสำนักงาน รวมถึงขั้นตอน VCPP สำนักงานได้ระบุจุดที่อาจเป็นจุดหย่อนบัตร VBM 250 แห่งซึ่งอยู่ระหว่างการประเมินเพิ่มเติมซึ่งคล้ายกับกระบวนการศูนย์การเลือกตั้งที่อ้างถึงในหัวข้อ 2-B รายชื่อของจุดที่อาจเป็นจุดหย่อนบัตร VBM มีอยู่ในภาคผนวก นอกจากนี้ศูนย์การเลือกตั้งทั้งหมดจะทำหน้าที่เป็นสถานที่จุดหย่อนบัตร VBM

แผนที่ที่อาจเป็นจุดหย่อนบัตร VBM

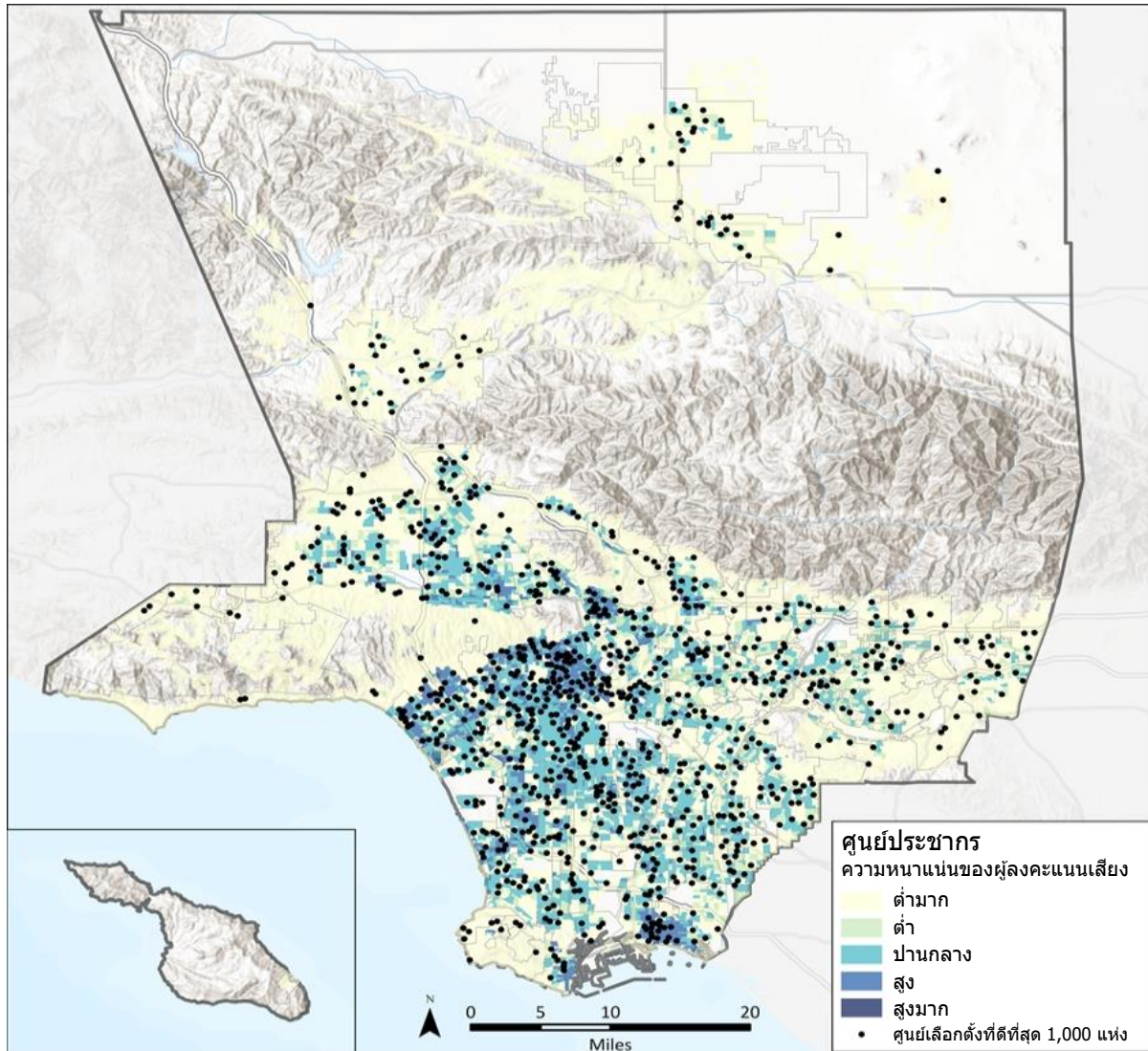

ส่วนที่ 3 - แผนผังของศูนย์การเลือกตั้งอุปกรณ์และเจ้าหน้าที่

3-A การจัดบุคคลากรบริการโลจิสติกส์และบริการด้านภาษาต่างๆ

รูปแบบศูนย์การเลือกตั้งของมลฑล Los Angeles ออกแบบมาเพื่อรองรับการมีส่วนร่วม ในระดับต่างๆทั่วทั้งมลฑล มลฑลจะปรับใช้ศูนย์การเลือกตั้งโดยใช้การเปลี่ยนแปลงขนาด โดยประมาณสามแบบ : เล็กกลางและใหญ่ (ดูตารางที่ 5) ศูนย์การเลือกตั้งแต่ละศูนย์จะมี เจ้าหน้าที่ตั้งแต่ 5 ถึง 27 คนขึ้นอยู่กับขนาดและจำนวนวันที่เปิดในช่วงระยะเวลาการลงคะแนน อาจมีการมอบหมายให้ผู้

พูดสองภาษาได้สูงสุดแปด (8) คนเพื่อตอบสนองความต้องการ ด้านภาษาสำหรับเขตพื้นที่ในหรือใกล้เคียงศูนย์การเลือกตั้ง

ตารางที่ 5 : เกณฑ์ขนาดของศูนย์การเลือกตั้ง

ขนาดของศูนย์การเลือกตั้ง	ขนาดพื้นที่ต่อตารางฟุตที่ ต้องการ	รองรับ BMDs
เล็ก	2,000-2,449	10
กลาง	2,450-3,849	30
ใหญ่	>3,850	50

ต่อไปนี้เป็นบทบาทของผู้ปฏิบัติงานการเลือกตั้งที่สำนักงานระบไว้ที่ศูนย์การเลือกตั้ง :

- **หัวหน้า** – กำกับดูแลกิจกรรมทั้งหมดที่ศูนย์การเลือกตั้งรวมถึงการเปิดและปิดศูนย์ การลงคะแนนการตอบคำถาม / ประเด็นปัญหาและการส่งบัตรลงคะแนนไปยังศูนย์เช็คคิน (CIC) ทุกวัน
- **เสมียนเช็คคิน** – เช็คคินผู้ออกเสียงลงคะแนน ให้บัตรลงคะแนนและนำพวกเขา ไปยังพื้นที่ลงคะแนน
- **ผู้ตรวจแถว** – ทักทายผู้ออกเสียงลงคะแนน ตอบคำถามทั่วไป และนำพวกเขา ไปยังจุดที่เหมาะสม (เช่น เสมียนเช็คคิน, เสมียน VBM เป็นต้น) ตรวจสอบให้แน่ใจว่าคิวของผู้ลงคะแนนเสียงมีเจ้าหน้าที่คอยให้ความช่วยเหลือและชี้แนะพวกเขาเกี่ยวกับขั้นตอน ISB และการใช้ BMD อย่างเพียงพอ เราจะแจกใบปลิวที่มีข้อมูลเกี่ยวกับศูนย์การเลือกตั้งใกล้เคียงให้แก่ผู้ลงคะแนนเสียง ในกรณีที่คิวยาวหรือต้องรอนาน
- **ผู้ตรวจพื้นที่ลงคะแนน** – นำผู้ลงคะแนนไปยัง BMD ที่มีอยู่ แก้ไขปัญหาคำถาม / ปัญหาพื้นฐานของ BMD และช่วยเหลือผู้ตรวจแถวตามที่จำเป็น
- **เสมียน บัตรลงคะแนนชั่วคราว/VBM** – ช่วยเหลือผู้ออกเสียงลงคะแนนชั่วคราวและ CVR รับของจดหมาย VBM จากผู้มีสิทธิ์เลือกตั้งและให้สติ๊กเกอร์ "I Voted" (ตำแหน่งการตัดสินใจ)

3-B ความช่วยเหลือของศูนย์การเลือกตั้ง

ศูนย์การเลือกตั้งทุกแห่งในมลฑลจะมี BMDs ซึ่งเป็นอุปกรณ์ลงคะแนนที่สามารถเข้าถึงได้ อย่างเต็มที่ซึ่งอนุญาตให้ผู้ลงคะแนนทุกคนทำเครื่องหมายบัตรลงคะแนนอย่างอิสระและเป็นส่วนตัว นอกจากนี้ผู้ออกเสียงลงคะแนนทั้งหมดจะได้รับการฝึกอบรมเกี่ยวกับการช่วยเหลือผู้ออกเสียงลงคะแนนที่มีความพิการในทุกขั้นตอนของกระบวนการลงคะแนน ซึ่งรวมถึงการฝึกอบรมที่มุ่งเน้น เกี่ยวกับคุณสมบัติที่มีอยู่ใน BMD ซึ่งจะเป็นประโยชน์อย่างมากต่อผู้ออกเสียงลงคะแนน ที่มีความพิการ เราจะเตรียมอุปกรณ์ช่วยเหลือผู้พิการเพิ่มเติมที่ศูนย์การเลือกตั้งทุกแห่ง รวมถึงแว่นขยาย คู่มือการลงลายมือชื่อ ปลอกปากกา และปากกา 20/20

3-C แผนผังของศูนย์การเลือกตั้ง

ดังที่กล่าวไว้ในส่วนที่ 3-A จะมีขนาดศูนย์ลงคะแนนหลากหลาย อย่างไรก็ตามขึ้นอยู่กับแผนผังห้อง และข้อกำหนดต่าง ๆ ที่ไม่ซ้ำกันสำหรับแต่ละศูนย์การเลือกตั้ง จำนวน BMD ที่แน่นอน ในแต่ละศูนย์การเลือกตั้งอาจแตกต่างกันไป ศูนย์การเลือกตั้งแต่ละแห่งจะมีแผนผัง การจัดวางเพื่อให้แน่ใจว่า BMDs นั้นได้รับการจัดวางในลักษณะที่ทำให้ผู้ออกเสียงลงคะแนน สามารถลงคะแนนเสียงแบบส่วนตัวและเป็นอิสระ แผนผังต้องมีความอ่อนไหวต่อความต้องการ การเข้าถึงของผู้ออกเสียงลงคะแนนและจะได้รับการปรับเพื่อรองรับรูปร่างและขนาดห้องแผนภาพด้านล่างมีตัวอย่างแผนผังศูนย์การเลือกตั้งขนาดใหญ่

ตัวอย่างของแผนผังศูนย์การเลือกตั้ง

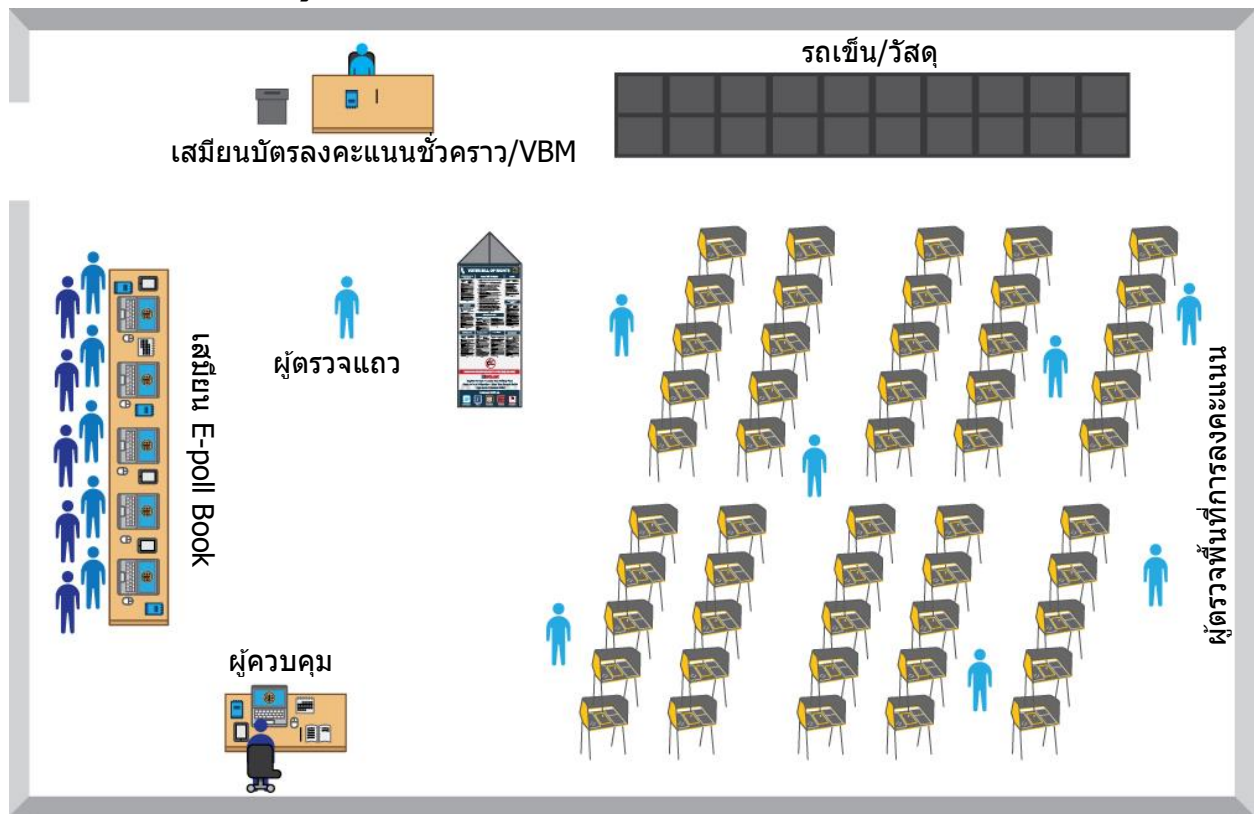

ส่วนที่ 4 – การรักษาความปลอดภัยและแผนฉุกเฉิน

4-A วิธีการและมาตรฐานความปลอดภัย

การลงคะแนนทั้งหมดที่ดำเนินการที่ศูนย์การเลือกตั้งของมลฑลจะเป็นไปตามมาตรฐานความปลอดภัยที่รัฐกำหนด ขั้นตอนการรักษาความปลอดภัยของสำนักงาน ระเบียบการเลือกตั้งของ California และขั้นตอนการใช้ระบบการเลือกตั้งของ California ซึ่งรวมถึงแต่ไม่จำกัดเพียง การทำให้มั่นใจว่าอุปกรณ์ทั้งหมดในศูนย์การเลือกตั้งถูกปิดผนึก ส่งมอบ จัดเก็บ และใช้งาน ตามระเบียบเหล่านี้และเส้นทางเอกสารการควบคุมนั้นได้รับการบันทึกไว้สำหรับอุปกรณ์และการจัดการบัตรลงคะแนน นอกจากนี้กระบวนการกำหนดให้มีเจ้าหน้าที่การเลือกตั้งอย่างน้อย สองคนเมื่อเปิดสถานที่

4-B การสนับสนุนศูนย์การเลือกตั้ง

พนักงานทุกคนรวมถึงผู้ที่ทำงานในศูนย์การเลือกตั้งและผู้ที่ให้การสนับสนุนด้านเทคนิคและการปฏิบัติตามกฎจะเข้าร่วมการฝึกอบรมที่ครอบคลุมเกี่ยวกับการดำเนินงานของอุปกรณ์ลงคะแนน การเตรียมศูนย์การเลือกตั้ง การให้ความช่วยเหลือและดำเนินการกับผู้ออกเสียงลงคะแนน การรักษาความปลอดภัยของอุปกรณ์ที่สำคัญและขั้นตอนที่เหมาะสมในกรณีฉุกเฉิน

หัวหน้าและช่างเทคนิคสนับสนุนทั้งหมด (FST) ของศูนย์การเลือกตั้งจะมีสมาร์ทโฟน เพื่อให้สามารถติดต่อเจ้าหน้าที่การเลือกตั้งเมื่อจำเป็น โทรศัพท์มีความทนทานเชื่อถือได้ และไม่แตกหัก ซึ่งออกแบบมาสำหรับสถานะที่รุนแรง อุปกรณ์เหล่านี้จะช่วยให้หัวหน้าและ FSTs สามารถสื่อสารได้อย่างรวดเร็วเพื่อส่งการอัปเดตและข้อความไปยังศูนย์การเลือกตั้งทั้งหมดพร้อม กัน มีมาตรการรักษาความปลอดภัยเพื่อให้แน่ใจว่าสำนักงานสามารถปิดอุปกรณ์จากระยะไกล เปลี่ยนการกำหนดค่าโทรศัพท์ และล็อคโทรศัพท์ในกรณีที่อุปกรณ์สูญหายหรือถูกขโมย

สำนักงานจะมีสถานที่เก็บโทรศัพท์ที่ผ่านการฝึกอบรมพร้อมพนักงานและพร้อมให้ความช่วยเหลือผู้โทรในการแก้ไขปัญหา เจ้าหน้าที่การเลือกตั้งทั้งหมดและผู้ที่ให้การสนับสนุนด้านเทคนิค และการปฏิบัติตามกฎระเบียบจะได้รับการฝึกอบรมเกี่ยวกับขั้นตอนการปฏิบัติในกรณีฉุกเฉินและ จะได้รับคู่มือการฝึกอบรมสำหรับการดำเนินงานของศูนย์การเลือกตั้ง

4-C ความปลอดภัยทางไซเบอร์

ความปลอดภัยทางไซเบอร์และการรักษาความสมบูรณ์ของการเลือกตั้งเป็นสิ่งสำคัญที่สุดของสำนักงาน ในฐานะส่วนหนึ่งของ VSAP ทีมเทคโนโลยีสารสนเทศของสำนักงานได้นำกรอบการกำกับดูแล ความเสี่ยง และการปฏิบัติตาม (GRC) มาใช้เพื่อให้สอดคล้องกับมาตรฐานอุตสาหกรรมและแนวปฏิบัติที่ดีที่สุดนอกเหนือจากการปรับปรุงระดับวุฒิภาวะของสำนักงาน สำนักงานได้ดำเนินการรักษาความปลอดภัยเครือข่ายและจะให้การตรวจสอบอย่างต่อเนื่องเพื่อตอบสนองเชิงรุกต่อเหตุการณ์ที่น่าสงสัยหรือเป็นอันตราย นอกจากนี้ ePollbooks ยังได้รับการจัดการจากส่วนกลางและได้รับอนุญาตในเราเตอร์ การเชื่อมต่อจะถูกเข้ารหัสเพื่อช่วยในการบังคับใช้การเข้ารหัสเมื่อมีการเคลื่อนไหวและในระหว่างการขนส่ง ในการเคลื่อนไหวและการขนส่ง และคีย์ที่ใช้ร่วมกันจะมีการเปลี่ยนแปลงสำหรับการเลือกตั้งทุกครั้ง ท้ายที่สุดได้จัดตั้งศูนย์ปฏิบัติการรักษาความปลอดภัย (SOC) เฉพาะสำหรับการเลือกตั้งเพื่อให้มีการตรวจสอบอย่างต่อเนื่องเพื่อตอบสนองเชิงรุกต่อเหตุการณ์ที่น่าสงสัยหรืออันตราย

เกี่ยวกับความปลอดภัยของ ISB หน้าที่หลักของมันคืออนุญาตให้ผู้ออกเสียงลงคะแนนค้นหาบัตรลงคะแนนตัวอย่าง ทำเครื่องหมายการเลือกของพวกเขาและสร้างบัตรผ่านศูนย์การเลือกตั้ง เมื่อผู้ออกเสียงลงคะแนนได้รับบัตรลงคะแนนตัวอย่างที่สอดคล้องกันแล้ว **ฟังก์ชันการทำเครื่องหมายและการสร้างบัตรผ่านศูนย์การเลือกตั้งทั้งหมดจะดำเนินการในฝั่งลูกค้าในเบราว์เซอร์ท้องถิ่นของผู้ออกเสียงลงคะแนน (ตรวจสอบให้แน่ใจว่าไม่มีการส่งตัวเลือกใด ๆ หรือเก็บไว้ในเซิร์ฟเวอร์ ISB แอปเอนด์)** บัตรผ่านศูนย์การเลือกตั้งของผู้ออกเสียงเลือกตั้งเป็นรหัส QR ที่มีตัวเลือกของพวกเขาเข้ารหัสไว้บนนั้น **(ไม่มีข้อมูลส่วนบุคคลใด ๆ ที่รวมอยู่ในรหัส QR)**

4-D แผนฉุกเฉิน

สำนักงานจะทำงานเพื่อแก้ไขปัญหาการหยุดชะงักใด ๆ ที่ศูนย์การเลือกตั้ง โดยทั่วไปหากศูนย์ การเลือกตั้งเดียวถูกรบกวนอย่างมีนัยสำคัญสำนักงานจะให้เจ้าหน้าที่การเลือกตั้งแนะนำผู้ออกเสียงลงคะแนนให้ไปยังศูนย์การเลือกตั้งอื่น ๆ เมื่อเหมาะสมสำนักงานจะแจ้งหน่วยงานทางกฎหมาย สำนักงานของเลขาธิการแห่งรัฐ และจัดให้มีการอัปเดตสื่อเพื่อให้มั่นใจว่าผู้ออกเสียงลงคะแนนได้รับแจ้ง หากมีภัยพิบัติทางธรรมชาติหรือการรบกวนอื่น ๆ ที่ส่งผลกระทบต่อศูนย์การเลือกตั้งหรือความสามารถทางกายภาพของสถานที่ส่งคะแนน VBM หรือการทำงานได้ จะมีการแจ้งเตือนเพิ่มเติม บ่าย และพนักงานเพื่อนำให้ผู้ลงคะแนนไปยังสถานที่อื่น หากกิจกรรมทั้งหมดในศูนย์ การเลือกตั้งหยุดลง ผู้ปฏิบัติงานการเลือกตั้งจะรักษาความปลอดภัยของอุปกรณ์ลงคะแนน ของศูนย์การเลือกตั้งทันทีและปฏิบัติต่อเอกสารการลงคะแนนทั้งหมดตามระเบียบการเลือกตั้งของ California และแนวทางการสร้างและการสิ้นสุดบัตรลงคะแนน สำนักงานจะพยายามเปิดศูนย์การเลือกตั้งทดแทนและเผยแพร่ข้อมูลเกี่ยวกับการเปลี่ยนแปลงให้สาธารณชนทราบอย่างกว้างขวาง



มณฑล LOS ANGELES

สำนักงานการบริหาร การเลือกตั้ง

ภาคผนวก



DEAN C. LOGAN

สำนักงานนายทะเบียน-ผู้บันทึก/ปลัดมณฑล

รายชื่อของสถานที่ที่อาจเป็นศูนย์การเลือกตั้ง				
ชื่อ	ห้อง	ที่อยู่	เมือง	รหัสไปรษณีย์
Name	Room	Address	City	Zip Code
Mt. San Antonio College	Building 6-160			
Acton Agua Dulce Library	Meeting Room	33792 Crown Valley Rd	Acton	93510
Meadowlark Elementary School	MPR	3015 Sacramento Ave	Acton	93510
Canyon Club Dinner Theater	Main Room	28912 Roadside Dr	Agoura Hills	91301
Agoura Hills/ Calabasas Community Center	Las Virgines Room	27040 Malibu Hills Rd	Agoura Hills	91301
Malibu Lake Mountain	Club House	29033 Lake Vista Dr	Agoura Hills	91301
Lindero Canyon Middle School	MPR	5844 Larboard Ln	Agoura Hills	91301
Agua Dulce Women's Club	Club House	33201 Agua Dulce Canyon Rd	Agua Dulce	91390
Le Chene French Cuisine	Banquet Hall	12625 Sierra Hwy	Agua Dulce	91390
Alhambra Public Library	Reese Hall	101 S 1st St	Alhambra	91801
Alhambra Adventist Church	Fellowship Hall	220 S Chapel Ave	Alhambra	91801
YMCA West San Gabriel Valley	DO NOT USE	401 E Corto St	Alhambra	91801
Iglesia Bautista El Salvador	Lobby	919 S Garfield Ave	Alhambra	91801
San Gabriel High School	Auditorium Foyer	801 S Ramona St	Alhambra	91801
Granada Elementary School	Cafeteria	100 S Granada Ave	Alhambra	91801
MBC Garfield Worship Center	Lobby Area	210 N Garfield Ave	Alhambra	91801
All Souls Church	Parlor Hall	29 S Electric Ave	Alhambra	91801
Sage Granada Park United Methodist Church	Fellowship Hall	1850 W Hellman Ave	Alhambra	91803
Department of Public Works – HQ	Conference Room B	900 S Fremont Ave	Alhambra	91803
Emery Park Youth Center	Gymnasium	2700 Mimosa St	Alhambra	91803
Franklin Elementary School	Auditorium	527 W Ventura St	Altadena	91001
Farnsworth Park Building	Auditorium	568 E Mount Curve Ave	Altadena	91001
Loma Alta Park	Social Hall	3330 Lincoln Averaged	Altadena	91001
Altadena Community Church	Heicher Hall	943 E Altadena Dr	Altadena	91001
Jackson Elementary School	Auditorium	593 W Woodbury Rd	Altadena	91001

รายชื่อของสถานที่ที่อาจเป็นศูนย์การเลือกตั้ง				
ชื่อ	ห้อง	ที่อยู่	เมือง	รหัสไปรษณีย์
Altadena Community Center	Hall / Conference Room	730 E Altadena Dr	Altadena	91001
Arcadia Public Library	Auditorium	20 W Duarte Rd	Arcadia	91006
Rio Hondo Elementary School	Cafeteria	11425 Wildflower Rd	Arcadia	91006
Arcadia Park	West Wing Room	405 S Santa Anita Ave	Arcadia	91006
Rio Hondo Preparatory Sch	Gymnasium	5150 Farna Ave	Arcadia	91006
Our Savior Lutheran Church	Fellowship Hall	512 W Duarte Rd	Arcadia	91007
LA County Arboretum Botanic Garden	Ayres Hall	301 N Baldwin Ave	Arcadia	91007
Santa Anita Church	Fellowship Hall	226 W Colorado Blvd	Arcadia	91007
Holy Angels Catholic Church	Parish Hall	370 Campus Dr	Arcadia	91007
Arcadia Community Center	Pool Room	365 Campus Dr	Arcadia	91007
Calvary Lutheran Church	Fellowship Hall	8800 Woodman Ave	Arleta	91331
Sharp Elementary School	Auditorium	13800 Pierce St	Arleta	91331
Artesia-Cerritos United Methodist Church	Fellowship Hall	18523 Arline Ave	Artesia	90701
Artesia Des Portuguese Hall	DES Hall	11903 Ashworth St	Artesia	90701
Valleydale Park	Auditorium	5525 N Lark Ellen Ave	Azusa	91702
Memorial Park	Gymnasium	320 N Orange Ave	Azusa	91702
Azusa Woman's Club	Banquet Room	1003 N Azusa Ave	Azusa	91702
Bursch Elementary School	Cafeteria	4245 Merced Ave	Baldwin Park	91706
Foster Elementary School	Cafeteria	13900 E Foster Ave	Baldwin Park	91706
Walnut Elementary School	Cafeteria	4701 Walnut St	Baldwin Park	91706
Vineland Elementary School	Cafeteria	3609 Vineland Ave	Baldwin Park	91706
American Legion Post 241	The Hall	4725 Maine Ave	Baldwin Park	91706
Bell Community Center	Big Hall	6250 Pine Ave	Bell	90201
Iglesia De Dios	Community Room	6830 Wilcox Ave	Bell	90201
Bell Gardens High School	Auditorium Foyer	6119 Agra St	Bell Gardens	90201
Bell Gardens Senior Center	Dining Room	6722 Clara Street	Bell Gardens	90201
Bell Gardens Elementary Sch	Cafeteria	5620 Quinn St	Bell Gardens	90201
Ford Park	Auditorium	8000 Park Ln	Bell Gardens	90201

รายชื่อของสถานที่ที่อาจเป็นศูนย์การเลือกตั้ง				
ชื่อ	ห้อง	ที่อยู่	เมือง	รหัสไปรษณีย์
Bell Gardens Veteran's Park	Auditorium	6662 Loveland St	Bell Gardens	90201
Bellflower Lodge #463	Meeting Hall	15720 Clark Ave	Bellflower	90706
Living Way/ A Foursquare Church	Fellowship Hall	9336 Rose St	Bellflower	90706
Calvary Baptist Family Center	Gymnasium	14722 Clark Ave	Bellflower	90706
The Salvation Army	MPR	9644 Cedar St	Bellflower	90706
Simms Park Community Center	Auditorium	16614 Clark Ave	Bellflower	90706
Bellflower City Hall	Green Room	16600 Civic Center Dr	Bellflower	90706
Treepeople	Conference Center	12601 Mulholland Dr	Beverly Hills	90210
La Cienega Park	Auditorium	8400 Gregory Way	Beverly Hills	90211
Beverly Vista Elementary Sch	MPR	200 S Elm Dr	Beverly Hills	90212
Beverly Hills High School	Cafeteria	241 S Moreno Dr	Beverly Hills	90212
Roxbury Park	MPR 1 & 2	401 S Roxbury Dr	Beverly Hills	90212
First Presbyterian Church	Fellowship Hall	521 E Olive Ave	Burbank	91501
Burbank Public Library	Auditorium	110 N Glenoaks Blvd	Burbank	91502
Burbank Community YMCA	Ray Sence Room	321 E Magnolia Blvd	Burbank	91502
Ovrom Park Community Center	Assembly Room A&B	601 S San Fernando Blvd	Burbank	91502
Verdigo Boulder	Patio Space	266 E Magnolia Blvd	Burbank	91502
Robert Gross Park	MPR	2800 W Empire Ave	Burbank	91504
McCambridge Recreation Center	Room 4	1515 N Glenoaks Blvd	Burbank	91504
Jefferson Elementary School	Auditorium	1900 N 6th St	Burbank	91504
Verdugo Recreation Center	Gymnasium	3201 W Verdugo Ave	Burbank	91505
Little White Chapel	Social Hall	1711 N Avon St	Burbank	91505
Buena Vista Library	Meeting Room	300 N Buena Vista St	Burbank	91505
Evergreen Retirement Home	Recreation Room	225 N Evergreen St	Burbank	91505
John Burroughs High School	Auditorium Foyer	1920 W Clark Ave	Burbank	91506
Calabasas Senior Center	MPR	300 Civic Center Way	Calabasas	91302
Calabasas City Library	Founder Hall	200 Civic Center Way	Calabasas	91302
Calabasas Country Club	Club House	4515 Park Entrada	Calabasas	91302
Juan Bautista De Anza Park	MPR	3701 Lost Hills Road	Calabasas	91302

รายชื่อของสถานที่ที่อาจเป็นศูนย์การเลือกตั้ง				
ชื่อ	ห้อง	ที่อยู่	เมือง	รหัสไปรษณีย์
Hart St Elementary School	Auditorium	21040 Hart St	Canoga Park	91303
Topanga Plaza Shopping Center	Rose Goldman Building	21710 Vanowen St	Canoga Park	91303
Lanark Park Recreation Center	Gymnasium	21816 Lanark St	Canoga Park	91304
Christopher Columbus Middle School	Library	22250 Elkwood St	Canoga Park	91304
Christ Community Church	Gymnasium	7911 Winnetka Ave	Canoga Park	91306
Shepherd Lutheran Church	Fellowship Hall	23838 Kittridge St	Canoga Park	91307
West Hills Presbyterian Church	Fellowship Hall	23350 Welby Way	Canoga Park	91307
La Mesa Jr High School	MPR	26623 May Way	Canyon Country	91351
Mint Canyon Moose Lodge #2173	Meeting Hall	18000 Sierra Hwy	Canyon Country	91351
Skyblue Mesa Elementary School	Activity Room	28040 Hardesty Ave	Canyon Country	91351
Cedarcreek Elementary School	Committee Room	27792 Camp Plenty Rd	Canyon Country	91351
Sierra Vista Middle School	MPR	19425 Stillmore St	Canyon Country	91351
Canyon Country Park	West Room	17615 Soledad Canyon Rd	Canyon Country	91387
Mitchell Community School	MPR	16821 Goodvale Rd	Canyon Country	91387
Fair Oaks Ranch Community School	MPR	26933 Silverbell Ln	Canyon Country	91387
Golden Oak Elementary School	MPR	25201 Via Princessa	Canyon Country	91387
Pinetree Elementary School	MPR	29156 Lotusgarden Dr	Canyon Country	91387
Carson High School	MPR	22328 S Main St	Carson	90745
Veterans Park	Gymnasium	22400 Moneta Ave	Carson	90745
Dolphin Park	Activity Room	21205 S Water St	Carson	90745
Samoan Cong Community Church	Fellowship Hall	324 W Carson St	Carson	90745
Samoan Cong Christian Church	Taulili Hall/ North Side A	1717 E Carson St	Carson	90745
Peace Apostolic Church	Fellowship Hall	21224 S Figueroa St	Carson	90745
Carson Community Center	Community Center	801 E Carson St	Carson	90745

รายชื่อของสถานที่ที่อาจเป็นศูนย์การเลือกตั้ง				
ชื่อ	ห้อง	ที่อยู่	เมือง	รหัสไปรษณีย์
Mission Eben-Ezer Family Church	Heritage Hall	425 W Torrance Blvd	Carson	90745
Del Amo Elementary School	Auditorium	21228 S Water St	Carson	90745
Carson Retirement Center	Brunch Senior Hall	345 E Carson St	Carson	90745
United Baptist Church	Fellowship Hall	435 W 220th St	Carson	90745
232nd Pl Elementary School	Auditorium	23240 Archibald Ave	Carson	90745
Harbor Community Church of God	Fellowship Hall	21739 Dolores St	Carson	90745
Stevenson Park	Community Room	17400 Lysander Dr	Carson	90746
Hemingway Park	Activity Room/ MPR	700 E Gardena Blvd	Carson	90746
First Lutheran Church of Carson	LeBlanc Hall	19707 Central Ave	Carson	90746
Broadacres Ave Elementary School	Auditorium	19424 Broadacres Ave	Carson	90746
Bunche Elementary School	Cafeteria	16223 Haskins Ln	Carson	90746
Victoria Community Regional Park	MPR	419 E 192nd St	Carson	90746
Annalee Ave Elementary School	Auditorium	19410 Annalee Ave	Carson	90746
CSUDH / Ee-1213 / Auditorium	Extended Education Auditorium	1000 E Victoria St	Carson	90747
Dominguez Community Center	Social Hall	21156 Santa Fe Ave	Carson	90810
Castaic Middle School	MPR	28900 Hillcrest Pkwy	Castaic	91384
Val Verde Park Building	Community Room	30300 Arlington St	Castaic	91384
Castaic Sports Complex	Community Room 2	31320 N Castaic Rd	Castaic	91384
Castaic Elementary School	Library	30455 Park Vista Dr	Castaic	91384
1st Evangelical Church	MPR – A	11330 166th St	Cerritos	90703
Mary E Bragg Elementary School	MPR	11501 Bos St	Cerritos	90703
Tetzlaff Middle School	Auditorium	12351 Del Amo Blvd	Cerritos	90703
Wittmann Elementary School	MPR	16801 Yvette Ave	Cerritos	90703
Haskell Middle School	MPR	11525 Del Amo Blvd	Cerritos	90703
Whitney High School	Gymnasium	16800 Shoemaker Ave	Cerritos	90703
Gahr High School	MPR	11111 Artesia Blvd	Cerritos	90703
Benito Juarez Elementary	MPR	11939 Aclare St	Cerritos	90703
Cerritos Regional Park	MPR	19700 Bloomfield Ave	Cerritos	90703

รายชื่อของสถานที่ที่อาจเป็นศูนย์การเลือกตั้ง				
ชื่อ	ห้อง	ที่อยู่	เมือง	รหัสไปรษณีย์
Liberty II Facility	MPR	19033 Studebaker Rd	Cerritos	90703
Mason Recreation Center	Gymnasium	10500 Mason Ave	Chatsworth	91311
Germain St Elementary School	Auditorium	20730 Germain St	Chatsworth	91311
Rockpointe	Laguna Lounge	22300 Devonshire St	Chatsworth	91311
The Garden Christian	Cedar Hall	20745 Nordhoff St	Chatsworth	91311
Champions at Our Community School	MPR	10045 Jumilla Ave	Chatsworth	91311
Hacienda La Puente Unified School District Office	Conference Room	15959 E Gale Ave	City of Industry	91745
Auction Center in City of Industry	Jewelry and Auction Room	16610 Chestnut St	City of Industry	91748
Claremont Center Spiritual Living	Holmes Social Hall	509 S College Ave	Claremont	91711
Taylor Reception Hall	Hall	1775 N Indian Hill Blvd	Claremont	91711
Oakmont Elementary School	MPR	120 W Green St	Claremont	91711
Vista Del Valle Elementary School	MPR	514 Bucknell Ave	Claremont	91711
Bristow Park Community Center	Community Room	1466 S McDonnell Ave	Commerce	90040
Compton High School	Auditorium	603 S Acacia Ave	Compton	90220
Compton Adult School	Auditorium	1104 E 149th St	Compton	90220
Mc Kinley Elementary School	MPR	14431 S Stanford Ave	Compton	90220
Walton Middle School	Room B-6	900 W Greenleaf Blvd	Compton	90220
Roy Campanella Park	Main Room	14812 S Stanford Ave	Compton	90220
Bursch Elementary School	Library	2505 W 156th St	Compton	90220
Tibby Elementary School	MPR	1400 W Poplar St	Compton	90220
Burrell/MacDonald Park Community Center	Community Banquet Room	2516 W Alondra Blvd	Compton	90220
First United Methodist Church	Fellowship Hall	1025 S Long Beach Blvd	Compton	90221
Compton College	Student Lounge	1111 E Artesia Blvd	Compton	90221
Roosevelt Middle School	Gymnasium	1200 E Alondra Blvd	Compton	90221
E Rancho Dominguez Community Center	Gymnasium	15116 S Atlantic Ave	Compton	90221
Dominguez High School Gymnasium	Band Room	15301 S San Jose Ave	Compton	90221
Compton Salvation Army	MPR	736 E Compton Blvd	Compton	90221
Centennial High School	Room 93	2606 N Central Ave	Compton	90222

รายชื่อของสถานที่ที่อาจเป็นศูนย์การเลือกตั้ง				
ชื่อ	ห้อง	ที่อยู่	เมือง	รหัสไปรษณีย์
Mona Park	Gymnasium	2291 E 121st St	Compton	90222
Cesar Chavez Continuation High School	Cafeteria	12501 S Wilmington Ave	Compton	90222
Fairvalley High School (Continuation)	MPR	758 W Grondahl St	Covina	91722
Las Palmas Intermediate School	Cafeteria	641 N Lark Ellen Ave	Covina	91722
Ben Lomond Elementary School	Cafeteria	621 E Covina Blvd	Covina	91722
Fairvalley High School (Continuation)	Cafeteria	231 E Stephanie Dr	Covina	91722
Neighborhood Christian Church	Fellowship Hall	18821 E Arrow Hwy	Covina	91722
Covina United Methodist Church	Gymnasium	437 W San Bernardino Rd	Covina	91723
Sierra Vista Intermediate School	Cafeteria	777 E Puente St	Covina	91723
Cypress Elementary School	Gymnasium Center Court	351 W Cypress St	Covina	91723
Barranca Elementary School	Cafeteria	727 S Barranca Ave	Covina	91723
Covina Woman's Club	Hall	128 S San Jose Ave	Covina	91723
Covina Senior & Community Center	California Rm 1, 2, 3	815 N Barranca Ave	Covina	91723
Elizabeth St Learning Center	MPR	4811 Elizabeth St	Cudahy	90201
Clara Street Park	MPR	4835 Clara St	Cudahy	90201
Cudahy City Hall	Bedwell Hall	5220 Santa Ana St	Cudahy	90201
American Legion Post #46	Banquet Hall	5309 Sepulveda Blvd	Culver City	90230
Doubletree by Hilton	Pacific A&B	6161 W Centinela Ave	Culver City	90230
Mar Vista Gardens Recreation Center	Community Room	4901 Marionwood Dr	Culver City	90230
Culver Palms United Methodist Church	Fellowship Hall	4464 Sepulveda Blvd	Culver City	90230
Stoner Avenue Elementary School	Auditorium	11735 Braddock Dr	Culver City	90230
Lindberg Park	Stone House	5041 Rhoda Way	Culver City	90230
Veterans Memorial Complex	Auditorium	4117 Overland Ave	Culver City	90230
St Denis Catholic Church	Pathoff Hall	2151 S Diamond Bar Blvd	Diamond Bar	91765

รายชื่อของสถานที่ที่อาจเป็นศูนย์การเลือกตั้ง				
ชื่อ	ห้อง	ที่อยู่	เมือง	รหัสไปรษณีย์
Pantera Elementary School	MPR	801 Pantera Dr	Diamond Bar	91765
Armstrong Elementary School	MPR	22750 Beaverhead Dr	Diamond Bar	91765
Diamond Bar City Hall/ Library	Windmill Room	21810 Copley Dr	Diamond Bar	91765
Northminster Presbyterian Church	Fellowship Hall	400 Rancheria Rd	Diamond Bar	91765
Diamond Point Elementary School	MPR	24150 Sunset Crossing Rd	Diamond Bar	91765
Diamond Canyon Christian Church	Café / Lobby Area	3338 S Diamond Canyon Rd	Diamond Bar	91765
Diamond Bar Golf Course	Small Ballroom	22751 Golden Springs Dr	Diamond Bar	91765
Diamond Bar Center	Oak Room	1600 Grand Ave	Diamond Bar	91765
Heritage Park	Community Room	2900 Brea Canyon Rd	Diamond Bar	91765
Chaparral Middle School	MPR	1405 Spruce Tree Dr	Diamond Bar	91765
Diamond Bar United Church Of Christ	Sanctuary Hall	2335 S Diamond Bar Blvd	Diamond Bar	91765
New Season La	Main Hall	9001 Paramount Blvd	Downey	90240
Rio Hondo Golf Club	Banquet Hall B	10627 Old River School Rd	Downey	90241
Williams Elementary School	Cafeteria	7530 Arnett St	Downey	90241
Doty Middle School	Cafeteria	10301 Woodruff Ave	Downey	90241
Downey Elks Lodge #2020	Antler Room	11233 Woodruff Ave	Downey	90241
Downey United Methodist Church	Fellowship Hall	10801 Downey Ave	Downey	90241
Messiah Lutheran Church	Parish Hall	10711 Paramount Blvd	Downey	90241
First Presbyterian Church Of Downey	Cumberland Hall	10544 Downey Ave	Downey	90241
Ward Elementary School	Cafeteria	8851 Adoree St	Downey	90242
Imperial Elementary School	Cafeteria	8133 Imperial Hwy	Downey	90242
Rancho Los Amigos National Rehab Center	MPR	7601 E Imperial Hwy	Downey	90242
Downey Community & Senior Center	Downey Room	7810 Quill Dr	Downey	90242
St Pius X St Matthias Academy	Large Group Room	7851 Gardendale St	Downey	90242
Maxwell Elementary School	Cafeteria	733 Euclid Ave	Duarte	91010

รายชื่อของสถานที่ที่อาจเป็นศูนย์การเลือกตั้ง				
ชื่อ	ห้อง	ที่อยู่	เมือง	รหัสไปรษณีย์
Andres Duarte Elementary School	Cafeteria	1433 Crestfield Dr	Duarte	91010
Valley View Elementary School	Cafeteria	237 Mel Canyon Rd	Duarte	91010
Santa Teresita Hospital	Madonna Hall	819 Buena Vista St	Duarte	91010
Duarte City Hall	Community Room	1600 Huntington Dr	Duarte	91010
Royal Oaks Park	Royal Oaks Park Building	2627 Royal Oaks Dr	Duarte	91010
Pamela Park Building	Recreation Room	2236 Goodall Ave	Duarte	91010
Nativity Catholic Church	Parish Center	3801 Tyler Ave	El Monte	91731
Columbia Elementary School	MPR Hall 123	3400 California Ave	El Monte	91731
Rio Vista Elementary School	MPR	4300 Esto Ave	El Monte	91731
Jeff Seymour Family Center (Mullhall Elementary)	MPR	10900 Mulhall St	El Monte	91731
Immanuel Episcopal Church	Parish Hall	4366 Santa Anita Ave	El Monte	91731
Evangelical Formosa Church	Worship Hall	9537 Telstar Ave	El Monte	91731
City of El Monte Parks, Recreation, & Community Services Department	Large Auditorium	3130 Tyler Ave	El Monte	91731
Shield of Faith Christian School	Fellowship Hall	4900 Kings Row	El Monte	91731
Twin Lakes Elementary School	Cafeteria	3900 Gilman Rd	El Monte	91732
Kranz Middle School	Cafeteria	12460 Fineview St	El Monte	91732
La Primaria School	Auditorium	4220 Gilman Rd	El Monte	91732
Baker Elementary School	Cafeteria	12043 Exline St	El Monte	91732
Maxson Elementary School	Cafeteria	12380 Felipe St	El Monte	91732
El Monte Moose Family Center 1097	Fred Exner Hall	4249 Peck Rd	El Monte	91732
Payne Elementary School	Auditorium	2850 Mountain View Rd	El Monte	91732
Potrero Elementary School	Cafetorium	2611 Potrero Ave	El Monte	91733
New Lexington Elementary School	MPH/ Cafeteria	10410 Bodger St	El Monte	91733
Cortada Elementary School	MPR	3111 Potrero Ave	El Monte	91733

รายชื่อของสถานที่ที่อาจเป็นศูนย์การเลือกตั้ง				
ชื่อ	ห้อง	ที่อยู่	เมือง	รหัสไปรษณีย์
Wilkerson Elementary School	Auditorium	2700 Doreen Ave	El Monte	91733
El Camp	Lobby Area	2150 Park Pl	El Segundo	90245
New City Church	Main Room	591 E Palm Ave	El Segundo	90245
El Segundo Public Library	Community Room 1	111 W Mariposa Ave	El Segundo	90245
El Segundo United Methodist	Johnson Hall	540 Main St	El Segundo	90245
Moose Lodge 1780	Hall Room	514 W Imperial Ave	El Segundo	90245
Richmond St Elementary School	Auditorium	615 Richmond St	El Segundo	90245
Center Street Elementary	Cafeteria	700 Center St	El Segundo	90245
El Segundo Middle School	Library	332 Center St	El Segundo	90245
El Segundo High School	North Gymnasium	640 Main St	El Segundo	90245
Encino Community Center	Women's Club	4935 Balboa Blvd	Encino	91316
Balboa Sports Center	Room 1,2,3	17015 Burbank Blvd	Encino	91316
First Presbyterian Church	Fellowship Hall	4963 Balboa Blvd	Encino	91316
Saint Nicholas Episcopal Church	Parish Hall	17114 Ventura Blvd	Encino	91316
Emelita Academy Charter	Auditorium	17931 Hatteras St	Encino	91316
Rush Gymnasium	Gymnasium	1651 West 162nd St	Gardena	90247
Nakaoka Community Center	Auditorium	1670 W 162nd St	Gardena	90247
Denker Elementary School	Auditorium	1620 W 162nd St	Gardena	90247
Rosecrans Recreation Center	Gymnasium	840 W 149Th St	Gardena	90247
153rd St Elementary School	Auditorium	1605 W 153rd St	Gardena	90247
Dae Heung Korean Presbetaryian Church	Garage Warehouse	15411 S Figueroa St	Gardena	90248
186th St Elementary School	Auditorium	1581 W 186th St	Gardena	90248
Gardena High School	Foyer	1301 W 182nd St	Gardena	90248
City of Refuge	Lobby	14527 S San Pedro St	Gardena	90248
Rowley Park and Gym	Gymnasium	13200 Van Ness Ave	Gardena	90249
Franklin Elementary School	Auditorium	1610 Lake St	Glendale	91201
Brand Studios	Studio 1 & 2	1601 W Mountain St	Glendale	91201
Temple Sinai of Glendale	Social Hall	1212 N Pacific Ave	Glendale	91202

รายชื่อของสถานที่ที่อาจเป็นศูนย์การเลือกตั้ง				
ชื่อ	ห้อง	ที่อยู่	เมือง	รหัสไปรษณีย์
Incarnation Community Center	Gymnasium	214 W Fairview Ave	Glendale	91202
Hoover High School	Auditorium	651 Glenwood Rd	Glendale	91202
Impression Banquet Hall	Banquet Hall	212 N Orange St	Glendale	91203
Columbus Elementary School	Auditorium	425 Milford St	Glendale	91203
Pacific Ave Education Center	Auditorium	440 W Lomita Ave	Glendale	91204
Saya Nova Banquet Hall (SAYAT)	Dining Room	822 E Colorado St	Glendale	91205
Pacific Park Community Center	Gymnasium	501 N Pacific Ave	Glendale	91205
Glendale Public Library	Auditorium	222 E Harvard St	Glendale	91205
Mann Elementary School	Auditorium	501 E Acacia Ave	Glendale	91205
Glendale Adult Recreation Center	MPR A-B	201 E Colorado St	Glendale	91205
Armenian Church of the Nazarene	Fellowship Hall	411 E Acacia Ave	Glendale	91205
Chevy Chase Branch Library	Main Room	3301 E Chevy Chase Dr	Glendale	91206
Glenoaks Park	Community Room	2531 E Glenoaks Blvd	Glendale	91206
Brand Library & Art Center	Recital Hall	1601 W Mountain St	Glendale	91207
Oakmont Country Club	Oak Room	3100 Country Club Dr	Glendale	91208
Glendale Civic Auditorium	Upper Auditorium Lobby	1401 N Verdugo Rd	Glendale	91208
Glendale Community College	Student Center Conference Room	1500 N Verdugo Rd	Glendale	91208
Bread of Life Los Angeles	Epic Hub Hall	5027 New York Ave	Glendale	91214
Citrus Valley Association of Realtor	Education Center	504 E Route 66	Glendora	91740
Whitcomb Continuation High School	Cafeteria	350 W Mauna Loa Ave	Glendora	91740
Sutherland Elementary School	MPR	1330 N Amelia Ave	Glendora	91740
Stanton Elementary School	Cafetorium	725 S Vecino Dr	Glendora	91740
Glendora Masonic Lodge	Hall	135 N Valley Center Ave	Glendora	91741
United Methodist Church	Dining Room	201 E Bennett Ave	Glendora	91741
City of Glendora – Crowther Teen and Family Center	Gymnasium	241 W Dawson	Glendora	91741
Citrus College	CI 159	1000 W Foothill Blvd	Glendora	91741

รายชื่อของสถานที่ที่อาจเป็นศูนย์การเลือกตั้ง				
ชื่อ	ห้อง	ที่อยู่	เมือง	รหัสไปรษณีย์
Glendora Library Cultural Center	Bidwell Forum	140 S Glendora Ave	Glendora	91741
Glendora High School	Gymnasium	1600 E Foothill Blvd	Glendora	91741
Granada Hills Recreation Center (Petit Park)	Gymnasium	16730 Chatsworth St	Granada Hills	91344
Rinaldi Adult Center	Auditorium	17450 Rinaldi St	Granada Hills	91344
Our Savior's First Lutheran Church	Sanctuary	16603 San Fernando Mission Blvd	Granada Hills	91344
Valley Korean United Church	Fellowship Hall 1 & 2	10408 Balboa Blvd	Granada Hills	91344
John F Kennedy High School	West Indoor Dining Room	11254 Gothic Ave	Granada Hills	91344
Porter Middle School	Trojan Hall	15960 Kingsbury St	Granada Hills	91344
Patrick Henry Middle School	Library	17340 San Jose St	Granada Hills	91344
Evangelical Formosan Church	Fellowship Hall	2245 Hacienda Blvd	Hacienda Heights	91745
Shepherd of The Valley Church	Sanctuary	1723 Park Lawn Rd	Hacienda Heights	91745
Hacienda Heights Baptist Church	Family Life Center	2100 S Stimson Ave	Hacienda Heights	91745
Steinmetz Park	Community Room	1545 S Stimson Ave	Hacienda Heights	91745
Hacienda Heights Community & Recreation Center	Auditorium	1234 Valencia Ave	Hacienda Heights	91745
Dibble Adult School	MPR	1600 Pontenova Ave	Hacienda Heights	91745
Los Altos Elementary School	Cafetorium	15565 Los Altos Dr	Hacienda Heights	91745
Harbor City Elementary School	Auditorium	1508 254th St	Harbor City	90710
Harbor City Recreation Center	Senior Room	24901 Frampton Ave	Harbor City	90710
Fedde International Studies Academy	Auditorium	21409 Elaine Ave	Hawaiian Gardens	90716
Hawaiian Gardens City Hall	MPR A&B	21815 Pioneer Blvd	Hawaiian Gardens	90716
Dana Middle School	MPR	5504 W 135th St	Hawthorne	90250
Burnett Elementary School	MPR	5403 W 138th St	Hawthorne	90250
Juan De Anza Elementary School	MPR	12110 Hindry Ave	Hawthorne	90250

รายชื่อของสถานที่ที่อาจเป็นศูนย์การเลือกตั้ง				
ชื่อ	ห้อง	ที่อยู่	เมือง	รหัสไปรษณีย์
Kit Carson Elementary School	MPR	3530 W 147th St	Hawthorne	90250
Cimarron Ave Elementary School	Auditorium	11559 Cimarron Ave	Hawthorne	90250
Juan Cabrillo Elementary School	MPR	5309 W 135th St	Hawthorne	90250
St Joseph Catholic Church	Guadalupe Hall	11901 S Acacia Ave	Hawthorne	90250
Centinela Bible Church	Fellowship Hall	4475 W 137th St	Hawthorne	90250
Del Aire Park	Gymnasium	12601 Isis Ave	Hawthorne	90250
Hawthorne Memorial Center	Pluto/Saturn Room	3901 W El Segundo Blvd	Hawthorne	90250
South Bay Celebration Assembly of God	Fellowship Hall	3841 W 130th St	Hawthorne	90250
Hermosa Valley School	MPR	1645 Valley Drive	Hermosa Beach	90254
Hermosa Kiwanis Club	Hall	2515 Valley Dr	Hermosa Beach	90254
Hermosa Beach Community Ctr	Gymnasium	710 Pier Ave	Hermosa Beach	90254
Clark Building	Clark Room	861 Valley Drive	Hermosa Beach	90254
Hermosa Beach City Hall	City Council Chambers	1315 Valley Dr	Hermosa Beach	90254
Salt Lake Park	Social Hall	3401 E Florence Ave	Huntington Park	90255
Iglesia Apostolica Central	Dining Hall	7312 State St	Huntington Park	90255
Pacific Blvd School	MPR	2660 E 57th St	Huntington Park	90255
Huntington Park City Hall	Court Building	6550 Miles Ave	Huntington Park	90255
Huntington Park High School	Auditorium Foyer	6020 Miles Ave	Huntington Park	90255
Walnut Park Elementary School	MPR	2642 Olive St	Huntington Park	90255
Chester West Nimitz Middle School	Library	6021 Carmelita Ave	Huntington Park	90255
Industry Hills Exposition Center	Pavilion	16200 Temple Ave	Industry	91744
Torch Middle School	Wanabe Center	751 Vineland Ave	Industry	91746
The Good Shepherd Luth Church	Narthex	902 S Maple St	Inglewood	90301

รายชื่อของสถานที่ที่อาจเป็นศูนย์การเลือกตั้ง				
ชื่อ	ห้อง	ที่อยู่	เมือง	รหัสไปรษณีย์
Inglewood City Hall	Community Room	1 W Manchester Blvd	Inglewood	90301
Oak Street Elementary School	MPR	633 S Oak St	Inglewood	90301
Centinela Elementary School	MPR	701 E Hyde Park Blvd	Inglewood	90302
Highland Elementary School	Library	430 Venice Way	Inglewood	90302
Fairview Heights Baptist Church	Gymnasium	1215 Marlborough Ave	Inglewood	90302
True Vine Baptist Church	Fellowship Hall	1437 Centinela Ave	Inglewood	90302
Morningside High School	Flo Hyman	10500 Yukon Ave	Inglewood	90303
Ing'D Southside Christian Church	Fellowship Hall	3947 W 104th St	Inglewood	90303
Crenshaw Imperial Shopping Center using Inglewood Community Police Center	Community Room	2900 W Imperial Hwy	Inglewood	90303
Lennox Tongan United Methodist Church	Fellowship Hall	4556 Lennox Blvd	Inglewood	90304
Lennox Park	Community Rm A&B	10828 Condon Ave	Inglewood	90304
True Friendship M B Church	Fellowship Hall	7901 Van Ness Ave	Inglewood	90305
Warren Lane Elementary School	Cafeteria	2602 W 79th St	Inglewood	90305
Saint Bede Catholic Church	Parish Hall	215 Foothill Blvd	La Canada Flintridge	91011
La Canada Flintridge Country Club	Banquet Hall	5500 Godbey Dr	La Canada Flintridge	91011
Descanso Gardens	Vandicamp Hall	1418 Descanso Dr	La Canada Flintridge	91011
Crescenta La Canada Family YMCA	MPR	1930 Foothill Blvd	La Canada Flintridge	91011
La Canada High School	Auditorium	4463 Oak Grove Dr	La Canada Flintridge	91011
La Crescenta Library	Meeting Room	2809 Foothill Blvd	La Crescenta	91214
Monte Vista Elementary School	Cafetorium	2620 Orange Ave	La Crescenta	91214
Living Stones SDA Church	Fellowship Hall	6235 Honolulu Ave	La Crescenta	91214
First Baptist Church	Fellowship Hall	4441 La Crescenta Ave	La Crescenta	91214
Mountain Ave Elementary School	Auditorium	2307 Mountain Ave	La Crescenta	91214
Rosemont Middle School	Auditorium	4725 Rosemont Ave	La Crescenta	91214

รายชื่อของสถานที่ที่อาจเป็นศูนย์การเลือกตั้ง				
ชื่อ	ห้อง	ที่อยู่	เมือง	รหัสไปรษณีย์
Community Presbyterian Church	Jenks Hall	13701 Hillsborough Dr	La Mirada	90638
Eastwood Elementary School	MPR	15730 Pescados Dr	La Mirada	90638
Neff Park Barn	Boom Hall	14300 San Cristobal Dr	La Mirada	90638
La Mirada City Hall	Room A & B	13700 La Mirada Blvd	La Mirada	90638
Temple Beth Ohr	Social Hall	15721 Rosecrans Ave	La Mirada	90638
Granada Heights Friend Church	Joy Hall	11818 La Mirada Blvd	La Mirada	90638
Fountain of Life Community Church	Stationary Fellowship Hall	13518 Biola Ave	La Mirada	90638
La Puente Community Center	MPR 22, 23, & 24	501 Glendora Avenue	La Puente	91744
Sunshine Park	Community Room	515 Deepmead Ave	La Puente	91744
St Stephen Baptist Church	Gymnasium	1718 Walnut Ave	La Puente	91744
Nogales High School	MPR	401 Nogales St	La Puente	91744
La Puente Senior Center	Dining Room	16001 Main St	La Puente	91744
Villacorta Elementary School	Cafeteria	17840 Villa Corta St	La Puente	91744
Sierra Vista Middle School	Rm 18 EXPO	15801 Sierra Vista Ct	La Puente	91744
Allen J. Martin Park	Community Room	14830 Giordano St	La Puente	91744
Rimgrove Park	Community Room	747 Rimgrove Dr	La Puente	91744
Hudson Adult Learning Center	Room 1	445 Glendora Ave	La Puente	91744
Nelson Elementary School	Cafeteria	330 N California Ave	La Puente	91744
Willow Adult Education Center	Cafeteria	14101 Nelson Ave	La Puente	91746
San Angelo Park Community Center	MPR	245 San Angelo Ave	La Puente	91746
Edgewood Academy Elementary School	Cafeteria	14135 Fairgrove Ave	La Puente	91746
Sunkist Elementary School	MPR	935 Mayland Avenue	La Puente	91746
Van Wig Elementary School	MPR	1151 Van Wig Ave	La Puente	91746
Don Julian Elementary School	Café	13855 Don Julian Rd	La Puente	91746
Bassett Park	Gymnasium	510 Vineland Ave	La Puente	91746
Sierra La Verne Country Club	Banquet Room/ Sierra View	6300 Country Club Dr	La Verne	91750

รายชื่อของสถานที่ที่อาจเป็นศูนย์การเลือกตั้ง				
ชื่อ	ห้อง	ที่อยู่	เมือง	รหัสไปรษณีย์
St John's Episcopal Church	Vicenti Hall	4745 Wheeler Ave	La Verne	91750
La Verne Heights Presbyterian Church	Laird Hall	1040 Base Line Rd	La Verne	91750
Lakes Community Center	Community Room	17520 Elizabeth Lake Rd	Lake Hughes	93532
Wilsona Elementary	McFersion Hall	41625 170th St E	Lake Los Angeles	93535
Lake View Terrace Recreation Center	Community Room	11075 Foothill Blvd	Lake View Terrace	91342
William Burns Community Center	Activity Room	5510 Clark Ave	Lakewood	90712
Lakewood Country Club	Avalon Ballroom	3101 Carson St	Lakewood	90712
Lakewood Center Shopping Center	DO NOT USE	500 Lakewood Center Mall	Lakewood	90712
Lakewood City Hall	Maple Room	5050 Clark Ave	Lakewood	90712
Mayfair Park	Activity Room	5720 Clark Ave	Lakewood	90712
St. Timothy Lutheran Church	Parish Hall	4645 Woodruff Ave	Lakewood	90713
Lakewood High School	DO NOT USE	4400 Briercrest Ave	Lakewood	90713
Palm Park Community Center	Activity Room	12305 207th St	Lakewood	90715
Bloomfield Park	Activity Room	21420 Pioneer Blvd	Lakewood	90715
Living Faith Church	Community Room	418 W Avenue J	Lancaster	93534
Grand Ballroom	Center Ballroom	44073 Sierra Hwy	Lancaster	93534
Lancaster Library	Meeting Room	601 W Lancaster Blvd	Lancaster	93534
Passion Christ Church	Fellowship Hall	1754 W Avenue L12	Lancaster	93534
YMCA Antelope Valley (Stanley Kleiner Activity Center)	Legacy Room	43001 10th St	Lancaster	93534
Desert View Elementary School	Cafeteria	1555 W Avenue H10	Lancaster	93534
Lancaster City Hall	Council Chambers	44933 Fern Ave	Lancaster	93534
Lutheran Church the Master	Fellowship Hall	725 E Avenue J	Lancaster	93535
Piute Middle School	Gymnasium	425 E Avenue H11	Lancaster	93535
Antelope Valley Church	AV Reach	3830 W Avenue L8	Lancaster	93536
Mayflower Gardens	MPR	6570 W Avenue L12	Lancaster	93536
High Desert Regional Health Center	Conference Rooms 11A, 11B, 11C	335 East Avenue I	Lancaster	93536
George Lane Park	Community Room	5520 W Avenue L8	Lancaster	93536
Mark Twain Elementary School	MPR	3728 W 154th St	Lawndale	90260

รายชื่อของสถานที่ที่อาจเป็นศูนย์การเลือกตั้ง				
ชื่อ	ห้อง	ที่อยู่	เมือง	รหัสไปรษณีย์
Addams Middle School	MPR	4535 W 153rd Pl	Lawndale	90260
Alondra Community Regional Park	Community Room	3850 W Manhattan Beach Blvd	Lawndale	90260
Harold E Hofmann Community Center	Meeting Room 1 & 2	14700 Burin Ave	Lawndale	90260
Living Stone Cathedral of Worship	Fellowship Hall	37721 100th St E	Littlerock	93543
Keppel Academy	MPR	9330 E Avenue U	Littlerock	93543
Alpine Elementary School	Auditorium	8244 Pearblossom Hwy	Littlerock	93543
Calvary Assembly of God	Gymnasium	25501 Oak St	Lomita	90717
Bixby Park Community Center	Rm 1	130 Cherry Ave	Long Beach	90802
Covenant Manor	Community Room	600 E 4th St	Long Beach	90802
Cesar E. Chavez Park	Social Hall	401 Golden Ave	Long Beach	90802
Second Samoan Church	Basement Hall	655 Cedar Ave	Long Beach	90802
Port of Long Beach Maintenance Building	Meeting Room	725 Harbor Plaza	Long Beach	90802
California State University-Chancellors Office	Conference Rm 1	401 Golden Shore, 6th Floor	Long Beach	90802
Recreation Park Golf	Banquet Hall	5001 Deukmejian Dr	Long Beach	90804
Cambodian-American United Methodist Church	Fellowship Room	1700 Temple Ave	Long Beach	90804
St John Lutheran Church	Parish Hall	6698 Orange Ave	Long Beach	90805
Light & Life Christian Church	Community Center	5951 Downey Ave	Long Beach	90805
Grace Samoan Church of the Nazarene	Fellowship Hall	24 E 53rd St	Long Beach	90805
Michelle Obama Library	Meeting Room	5870 Atlantic Ave	Long Beach	90805
Crossroads Church	Fellowship Hall	1900 E South St	Long Beach	90805
New Philadelphia AME Church	Fellowship Hall	6380 Orange Ave	Long Beach	90805
Lighthouse Christian Center	Dining Room	180 E 57th St	Long Beach	90805
Carmelitos Community Center	MPR	851 Via Carmelitos	Long Beach	90805
United with Hope	Social Hall	5600 Linden Ave	Long Beach	90805
Veteran's Park	Activity Room	101 E 28th St	Long Beach	90805
Gethsemane Baptist Church	Rm 106/108	6095 Orange Ave	Long Beach	90805
Stricklin/Snively Mortuary	Library	1952 Long Beach Blvd	Long Beach	90806
Martin Luther King Jr Park	Social Hall	1950 Lemon Ave	Long Beach	90806

รายชื่อของสถานที่ที่อาจเป็นศูนย์การเลือกตั้ง				
ชื่อ	ห้อง	ที่อยู่	เมือง	รหัสไปรษณีย์
Carpenters Union Hall	Meeting Hall	341 Wardlow Rd	Long Beach	90807
California Heights United Methodist Church	Hughes Hall	3759 Orange Ave	Long Beach	90807
Christian Life Church	Fellowship Hall	3400 Pacific Ave	Long Beach	90807
Faith Orthodox Presbyterian Church	Fellowship Hall	500 E San Antonio Dr	Long Beach	90807
Bixby Knolls Shopping Center	Retail Space 4456	4552 Atlantic Ave	Long Beach	90807
The Branch	Large Meeting Room	3445 N Studebaker Rd	Long Beach	90808
Long Beach Alliance Church	Church Lobby	3331 Palo Verde Ave	Long Beach	90808
Long Beach City College	MPR	4901 E Carson St	Long Beach	90808
St Thomas Canterbury Church	Fellowship Hall	5306 Arbor Rd	Long Beach	90808
Skylinks at Long Beach	Banquet Room	4800 E Wardlow Rd	Long Beach	90808
Pan American Park	Gymnasium	5157 Centralia St	Long Beach	90808
The Neighborhood Church	Fellowship Hall	3443 San Anseline Ave	Long Beach	90808
Philadelphian SDA Church	Fellowship Hall	2640 Santa Fe Ave	Long Beach	90810
American Gold Star Manor	Leonard Rec Hall	3021 Gold Star Dr	Long Beach	90810
Silverado Park	Gymnasium	1545 W 31st St	Long Beach	90810
Long Beach Job Corps Center	Gymnasium	1903 Santa Fe Ave	Long Beach	90810
New Life Church of Nazarene	Fellowship Hall	1800 E Anaheim St	Long Beach	90813
Saint Mark Baptist Church	Fellowship Hall	1703 Lemon Ave	Long Beach	90813
Long Beach Rescue Mission	Large Meeting Room	1335 Pacific Ave	Long Beach	90813
Macarthur Park	Social Hall	1321 E Anaheim St	Long Beach	90813
New Hope Home	Dining Rm/ Rec Rm	1150 New York St	Long Beach	90813
Drake Park	Social Hall	951 Maine Ave	Long Beach	90813
First Baptist Church	Reception Center	1000 Pine Ave	Long Beach	90813
Chua Phat to Gotama Temple	Ancestor Room/ Buddha Hall	905 Orange Ave	Long Beach	90813
Our Saviours Lutheran Church	Fellowship Hall	370 Junipero Ave	Long Beach	90814
Hope Community Church	Fellowship Hall	1429 Clark Ave	Long Beach	90815
St Gregory's Episcopal Church	Fellowship Hall	6201 E Willow St	Long Beach	90815
El Dorado Park	Teen Center	2800 N Studebaker Rd	Long Beach	90815

รายชื่อของสถานที่ที่อาจเป็นศูนย์การเลือกตั้ง				
ชื่อ	ห้อง	ที่อยู่	เมือง	รหัสไปรษณีย์
Sato Academy	Cafeteria	1100 Iroquois Ave	Long Beach	90815
College Estates Park	Activity Room	810 Stevely Ave	Long Beach	90815
Isa Almasih El-Shaddai Church	Fellowship Hall Chapel	2041 Palo Verde Ave	Long Beach	90815
Roosevelt Park Building	Gymnasium	7600 Graham Ave	Los Angeles	90001
Salvation Army Siemon Family Community Center	Gymnasium	7651 S Central Ave	Los Angeles	90001
Ted Watkins Park	Gymnasium	1335 E 103rd St	Los Angeles	90002
Fam 1st Jordan Downs Recreation Center	MPR	9900 Grape St	Los Angeles	90002
St Lawrence Church	Fellowship Hall	10122 Compton Ave	Los Angeles	90002
Leon Washington Park	Community Center	8908 Maie Ave	Los Angeles	90002
La City Council District 15th Office	Old Library	1513 E 103rd St	Los Angeles	90002
Praises of Zion Baptist Church	MPR	8222 S San Pedro St	Los Angeles	90003
Ascot Library	Meeting Room	120 W Florence Ave	Los Angeles	90003
Hiram Of Tyre Grand Lodge	Assembly Hall	5900 S Broadway	Los Angeles	90003
Green Meadows Recreation Center	Gymnasium	431 E 89th St	Los Angeles	90003
Fremont High School	Lobby / Foyer	7676 S San Pedro St	Los Angeles	90003
Watts Learning Center	Community Room	310 W 95th St	Los Angeles	90003
The Oriental Mission Church	Vision Center	424 N Western Ave	Los Angeles	90004
Frank Del Olmo Elementary	MPR	100 N New Hampshire Ave	Los Angeles	90004
Third Street Elementary School	Auditorium	201 S June St	Los Angeles	90004
Saint Kevin Catholic Church	Parish Hall	4072 Beverly Blvd	Los Angeles	90004
Hollywood Japanese Cultural Institute	Annex Classroom	3929 Middlebury St	Los Angeles	90004
Harvard Blvd Elementary Sch	MPR	330 N Harvard Blvd	Los Angeles	90004
Virgil Middle School	Auditorium	152 N Vermont Ave	Los Angeles	90004
Alexandria Elementary Sch	Auditorium	4211 Oakwood Ave	Los Angeles	90004
Cahuenga Elementary School	MPR	220 S Hobart Blvd	Los Angeles	90004
Charles H Kim Elementary Sch	MPR	225 S Oxford Ave	Los Angeles	90004

รายชื่อของสถานที่ที่อาจเป็นศูนย์การเลือกตั้ง				
ชื่อ	ห้อง	ที่อยู่	เมือง	รหัสไปรษณีย์
Central American Resource Center (CARECEN)	Basement	2845 W 7th St	Los Angeles	90005
Hungarian Reformed Church	Fellowship Hall	751 Crenshaw Blvd	Los Angeles	90005
Burroughs Middle School	Auditorium	600 S McCadden Pl	Los Angeles	90005
Wilshire United Methodist Church	Fellowship Hall	4350 Wilshire Blvd	Los Angeles	90005
Wilshire Park Elementary School	MPR	4063 Ingraham St	Los Angeles	90005
Wilshire Christian Manor	Lobby/ Community Room	616 S Normandie Ave	Los Angeles	90005
Normandie Recreation Center	Gymnasium	1550 S Normandie Ave	Los Angeles	90006
Angelica Lutheran Church	Auditorium	1345 S Burlington Ave	Los Angeles	90006
Hoover Recreation Center	Gymnasium	1010 W 25th St	Los Angeles	90007
Coalition for Responsible Community Development (CRCD)	Room 106 /Tom Brad	3101 S Grand Ave	Los Angeles	90007
John Adams Middle School	Auditorium	151 W 30th St	Los Angeles	90007
Los Angeles County Natural History Museum	Training Center	900 Exposition Blvd	Los Angeles	90007
Consolidated Board of Realists	Ballroom	3725 Don Felipe Dr	Los Angeles	90008
Jim Gilliam Recreational and Senior Center	Gymnasium	4000 S La Brea Ave	Los Angeles	90008
Christ The Good Shepherd Church	Parish Hall	3303 W Vernon Ave	Los Angeles	90008
Forty-Second St Elementary	Auditorium	4231 4th Ave	Los Angeles	90008
Tom Bradley Magnet School	Auditorium	3875 Dublin Ave	Los Angeles	90008
Baldwin Hills Crenshaw Plaza Shopping Center	Community Room	3650 W Martin Luther King Jr Blvd	Los Angeles	90008
Hillcrest Dr Elementary School	Auditorium	4041 Hillcrest Dr	Los Angeles	90008
Korean Institute of Southern California	Auditorium	4900 Wilshire Blvd	Los Angeles	90010
Ross Snyder Recreation Center	Gymnasium	1501 E 41st St	Los Angeles	90011

รายชื่อของสถานที่ที่อาจเป็นศูนย์การเลือกตั้ง				
ชื่อ	ห้อง	ที่อยู่	เมือง	รหัสไปรษณีย์
Fred Roberts Recreation Center	Gymnasium	4700 S Honduras St	Los Angeles	90011
Central Park Recreation Center	Gymnasium	1357 E 22nd St	Los Angeles	90011
Trinity Recreation Center	Gymnasium	2415 Trinity St	Los Angeles	90011
Trinity Street Elementary Sch	Auditorium	3736 Trinity St	Los Angeles	90011
Slauson Multipurpose Center	Gymnasium	5306 S Compton Ave	Los Angeles	90011
Alpine Recreation Center	Gymnasium/ Lobby	817 Yale St	Los Angeles	90012
Japanese American National Museum	WFG Foyer	369 E 1st St	Los Angeles	90012
La Plaza De Cultura Y Artes	Conference Rm 406	501 N Main St	Los Angeles	90012
Castelar Elementary School	Auditorium	840 Yale St	Los Angeles	90012
The Music Center	1st Floor Lobby	135 N Grand Ave	Los Angeles	90012
Chinatown Library	Meeting Room	639 N Hill St	Los Angeles	90012
Elysian Therapeutic Rec	MPR	929 Academy Rd	Los Angeles	90012
Japanese American Cultural & Community Center	Doizaki Gallery	244 S San Pedro St	Los Angeles	90012
Evans Community Adult School	Cafeteria	717 N Figueroa St	Los Angeles	90012
County Administration	Conference Rm 140	500 W Temple St	Los Angeles	90012
Solano Ave Elementary School	MPR/ Library	615 Solano Ave	Los Angeles	90012
Grand Central Market	Basement	317 S Broadway	Los Angeles	90013
Toberman Recreation Center	Gymnasium	1725 Toberman St	Los Angeles	90015
Abram Friedman Occupational Center	Auditorium	1646 S Olive Street	Los Angeles	90015
LA Trade Tech College	Gymnasium	400 W Washington Blvd	Los Angeles	90015
Bob Hope Patriotic Hall	Dining Room	1816 S Figueroa St	Los Angeles	90015
Asian American Drug Abuse Program (AADAP)	Community Room	2900 Crenshaw Blvd	Los Angeles	90016
I Club Fais Do	Ballroom	5257 W Adams Blvd	Los Angeles	90016
West Angeles Cathedral (Church of God In Christ)	South Lobby	3600 Crenshaw Blvd	Los Angeles	90016
Cienega Elementary School	Auditorium	2611 S Orange Dr	Los Angeles	90016
Virginia Rd Elementary School	Auditorium	2925 Virginia Rd	Los Angeles	90016

รายชื่อของสถานที่ที่อาจเป็นศูนย์การเลือกตั้ง				
ชื่อ	ห้อง	ที่อยู่	เมือง	รหัสไปรษณีย์
Smyrna 7th Day Adventist	Fellowship Hall	4394 W Washington Blvd	Los Angeles	90016
Baldwin Hills Library	Meeting Room	2906 S La Brea Ave	Los Angeles	90016
Vineyard Recreation Center	Gymnasium	2942 Vineyard Ave	Los Angeles	90016
Rancho Cienega Park Building	Child Care Center	5001 Rodeo Rd	Los Angeles	90016
Los Angeles Bahi Center	MPR	5755 Rodeo Rd	Los Angeles	90016
Marvin Ave Elementary School	Auditorium	2411 Marvin Ave	Los Angeles	90016
Episcopal Church of The Advent	Parish Hall	2614 S Longwood Ave	Los Angeles	90016
Gratts Learning Academy	MPR	309 S Lucas Ave	Los Angeles	90017
Esperanza Elementary School	MPR	680 Little St	Los Angeles	90017
Miguel Contreras Learning Center	Auditorium	322 Lucas Ave	Los Angeles	90017
Washington Irving Library	MPR	4117 W Washington Blvd	Los Angeles	90018
Math and Science College Prep	MPR	3200 W Adams Blvd	Los Angeles	90018
Betty Hill Senior Citizen Center	Auditorium	3570 S Denker Ave	Los Angeles	90018
Birdielee Bright Elem School	Auditorium	1771 W 36th St	Los Angeles	90018
Denker Recreation Center	Gymnasium	1550 W 35th Pl	Los Angeles	90018
Loren Miller Recreation Center	Gymnasium	2717 Halldale Ave	Los Angeles	90018
Western Church of Los Angeles	Fellowship Hall	1218 S Fairfax Ave	Los Angeles	90019
Arlington Heights Elementary	Auditorium	1717 7th Ave	Los Angeles	90019
Trinity Central Lutheran Church	Parish Hall	987 S Gramercy Pl	Los Angeles	90019
Alta Loma Elementary School	Library	1745 Vineyard Ave	Los Angeles	90019
Cochran Ave Baptist Church	Fellowship Hall	1304 S Cochran Ave	Los Angeles	90019
Los Angeles High School	Memorial Hall	4650 W Olympic Blvd	Los Angeles	90019
Ethiopian Christ Fellowship	Fellowship Hall	3405 W Pico Blvd	Los Angeles	90019
Shatto Recreation Center	Gymnasium	3191 W 4th St	Los Angeles	90020

รายชื่อของสถานที่ที่อาจเป็นศูนย์การเลือกตั้ง				
ชื่อ	ห้อง	ที่อยู่	เมือง	รหัสไปรษณีย์
Dongguk Royal University	The Lotus Room	440 Shatto Pl	Los Angeles	90020
Islamic Center of Southern California	Fellowship Hall	434 S Vermont Ave	Los Angeles	90020
Mi Joo Yang Kog Church	Dining Hall	519 S Western Ave	Los Angeles	90020
Institute of Contemporary Art	Lobby Learning	1717 E 7th St	Los Angeles	90021
East Los Angeles Library	Community Meeting Room	4837 E 3rd St	Los Angeles	90022
East La Boys & Girls Club	Gymnasium	324 N McDonnell Ave	Los Angeles	90022
Wenger's Furniture Appliances Electronics	Main Space	4552 Whittier Blvd	Los Angeles	90022
Saybrook Park	Community Room	6250 E Northside Dr	Los Angeles	90022
Winter Gardens Elementary School	Cafeteria	1277 Clela Ave	Los Angeles	90022
Garfield High School	Small Gymnasium	5101 E 6th St	Los Angeles	90022
Lou Costello Recreation Center	Senior Center	3141 E Olympic Blvd	Los Angeles	90023
Ramon Garcia Recreation Center	Gymnasium	1016 S Fresno St	Los Angeles	90023
Weingart East LA YMCA	Aerobics Studio	2900 Whittier Blvd	Los Angeles	90023
Salazar Park	Gymnasium	3864 Whittier Blvd	Los Angeles	90023
Hammer Museum	Nimoy Studio	10899 Wilshire Blvd	Los Angeles	90024
Warner Elementary School	Auditorium	615 Holmby Ave	Los Angeles	90024
Stoner Recreation Center	Gymnasium	1835 Stoner Ave	Los Angeles	90025
Nora Sterry Elementary School	Auditorium	1730 Corinth Ave	Los Angeles	90025
Felicia Mahood Senior Center	Auditorium	11338 Santa Monica Blvd	Los Angeles	90025
Westwood Charter School	Auditorium	2050 Selby Ave	Los Angeles	90025
Brockton Avenue Elementary	Auditorium	1309 Armacost Ave	Los Angeles	90025
St Sebastian School	Cafeteria	1430 Federal Ave	Los Angeles	90025
Echo Deep Pool	Pool Deck East	1419 Colton St	Los Angeles	90026
Lake Street Community Center	Gymnasium	227 N Lake St	Los Angeles	90026
Bellevue Park Recreation Center	Gymnasium	826 N Lucile Ave	Los Angeles	90026
Silver Lake Recreation Center	Gymnasium	1850 W Silver Lake Dr	Los Angeles	90026

รายชื่อของสถานที่ที่อาจเป็นศูนย์การเลือกตั้ง				
ชื่อ	ห้อง	ที่อยู่	เมือง	รหัสไปรษณีย์
Echo Park Recreation Center	Gymnasium	1632 Bellevue Ave	Los Angeles	90026
Holy Virgin Mary Cathedral	Parish Hall	650 Micheltorena St	Los Angeles	90026
Logan Elementary School	Auditorium	1711 Montana St	Los Angeles	90026
Rosemont Ave Elementary School	Auditorium	421 N Rosemont Ave	Los Angeles	90026
Mayberry St Elementary School	Library	2414 Mayberry St	Los Angeles	90026
Belmont High School	Auditorium	1575 W 2nd St	Los Angeles	90026
Los Feliz United Methodist Church	Fellowship Hall	1800 N Western Ave	Los Angeles	90027
Los Feliz Elementary School	Auditorium	1740 N New Hampshire Ave	Los Angeles	90027
St Casimir Roman Church	Parish Hall	3855 Evans St	Los Angeles	90027
Masonic Lodge	Dining Room	1900 N Vermont Ave	Los Angeles	90027
Friendship Auditorium	Friendship Auditorium	3201 Riverside Dr	Los Angeles	90027
Los Angeles Zoo	Room B1-B2	5333 Zoo Dr	Los Angeles	90027
Hollywood Lutheran Church	Durkee Hall	1733 N New Hampshire Ave	Los Angeles	90027
Yucca Park Comm. Center	Community Room	6671 Yucca St	Los Angeles	90028
First Presbyterian-Hollywood	Upper Terrace	6054 Yucca St	Los Angeles	90028
Los Angeles City Council-Hollywood District	Community Room	6501 Fountain Ave	Los Angeles	90028
Grant Elementary School	Auditorium	1530 N Wilton Pl	Los Angeles	90028
Cheremoya Avenue Elementary School	Auditorium	6017 Franklin Ave	Los Angeles	90028
Selma Ave Elementary School	Auditorium	6611 Selma Ave	Los Angeles	90028
Salvation Army Corps Community Center – Hollywood	Gymnasium	5941 Hollywood Blvd	Los Angeles	90028
Lockwood Avenue Elementary School	MPR	4345 Lockwood Ave	Los Angeles	90029
Lemon Grove Recreation Center	Auditorium	4959 Lemon Grove Ave	Los Angeles	90029
Jewish Community Center	Gymnasium	1110 Bates Ave	Los Angeles	90029
Los Angeles City College	MPR A, B, C	855 N Vermont Ave	Los Angeles	90029
Hollywood Hotel	Ball Room	1160 N Vermont Ave	Los Angeles	90029

รายชื่อของสถานที่ที่อาจเป็นศูนย์การเลือกตั้ง				
ชื่อ	ห้อง	ที่อยู่	เมือง	รหัสไปรษณีย์
Kingsley Elementary School	MPR	5200 Virginia Ave	Los Angeles	90029
Ramona Elementary School	Auditorium	1133 N Mariposa Ave	Los Angeles	90029
Managed Career Solutions Inc (MCS)	Bungalow 4	4311 Melrose Avenue	Los Angeles	90029
Montecito Heights Recreation Center	Gymnasium	4545 Homer St	Los Angeles	90031
Lincoln Heights Senior Citizen Center	Recreation Room	2323 Workman St	Los Angeles	90031
Lincoln Heights Youth Center	Conference/ Meeting Room	2911 Altura St	Los Angeles	90031
Church of The Epiphany	Parish Hall	2808 Altura St	Los Angeles	90031
Dorris Place Elementary School	Auditorium	2225 Dorris Pl	Los Angeles	90031
El Sereno Recreation Center	Auditorium	4721 Klamath St	Los Angeles	90032
Rose Hills Recreation Center	Auditorium	4530 Mercury Ave	Los Angeles	90032
California State University, Los Angeles	Library South 4048	5151 State University Dr	Los Angeles	90032
Barrio Action Youth & Family Center	Gymnasium	4927 Huntington Dr 200	Los Angeles	90032
Wilson High School	MPR	4500 Multnomah St	Los Angeles	90032
Sierra Park Elementary School	Auditorium	3170 Budau Ave	Los Angeles	90032
Hazard Recreation Center	Gymnasium	2230 Norfolk St	Los Angeles	90033
Hollenbeck Park Rec Center	Boyle Heights Room	415 S St Louis St	Los Angeles	90033
Boyle Heights Senior Center	Senior Center Room	2839 E 3rd St	Los Angeles	90033
Wabash Recreation Center	Gymnasium	2765 Wabash Ave	Los Angeles	90033
Pecan Recreation Center	Gymnasium	127 S Pecan	Los Angeles	90033
State Street Recreation Center	Gymnasium	716 N State St	Los Angeles	90033
Evergreen Recreation Center	Gymnasium	2844 E 2nd St	Los Angeles	90033
St Camillus Catholic Church Center	Hall	1911 Zonal Ave	Los Angeles	90033
Tenrikyo Mission	Dining Room	117 N Saratoga St	Los Angeles	90033

รายชื่อของสถานที่ที่อาจเป็นศูนย์การเลือกตั้ง				
ชื่อ	ห้อง	ที่อยู่	เมือง	รหัสไปรษณีย์
Aliso-Pico Recreation Center	Gymnasium / MPR	370 S Clarence St	Los Angeles	90033
Assumption Church	Hall	2832 Blanchard St	Los Angeles	90033
Ramona Gardens Clubhouse	Gymnasium	2830 Lancaster Ave	Los Angeles	90033
Boyle Heights City Hall	Community Room	2130 E 1St St	Los Angeles	90033
LAC+USC Health Center (Conference Rooms)	Wellness Center	2051 Marengo St	Los Angeles	90033
Mendez High School	MPR	1200 Plaza Del Sol E	Los Angeles	90033
Palms Westminster Presbyterian Church	Fellowship hall	2908 Robertson Pl	Los Angeles	90034
St Mary In Palms	St Joseph Hall	3647 Watseka Ave	Los Angeles	90034
Alexander Hamilton High School	Auditorium	2955 S Robertson Blvd	Los Angeles	90034
Culver Palms Church of Christ	Fellowship Hall	9733 Venice Blvd	Los Angeles	90034
Iman Cultural Center	Community Room	3384 Motor Ave	Los Angeles	90034
Palms Elementary School	Auditorium	3520 Motor Ave	Los Angeles	90034
Charnock Rd Elementary School	Auditorium	11133 Charnock Rd	Los Angeles	90034
B'nai David Judea	Lobby	8906 W Pico Blvd	Los Angeles	90035
Claude Pepper Senior Center	Auditorium	1762 S La Cienega Blvd	Los Angeles	90035
National Council of Jewish Women	Auditorium	543 N Fairfax Ave	Los Angeles	90036
Pan Pacific Senior Act Center	Gymnasium	141 S Gardner St	Los Angeles	90036
Pan Pacific Park	North Gymnasium	7600 Beverly Blvd	Los Angeles	90036
Park La Brea	Meeting Room	475 S Curson Ave	Los Angeles	90036
Hancock Park Elementary School	Auditorium	408 S Fairfax Ave	Los Angeles	90036
Second AME Church	Fellowship Hall	5500 S Hoover St	Los Angeles	90037
Good Shepherd Missionary Baptist Church	Fellowship Hall	510 W 53rd St	Los Angeles	90037
Figuroa Church of Christ	Hall	455 W 57th St	Los Angeles	90037
St Cecilia Catholic Church	Parish Hall	4230 S Normandie Ave	Los Angeles	90037
Los Angeles Swimming Stadium	Comrie Hall	3980 Bill Robertson Ln	Los Angeles	90037
Manual Arts High School	Auditorium	4131 S Vermont Ave	Los Angeles	90037
Paradise Baptist Church	Queens Hall	5100 S Broadway	Los Angeles	90037
Hollywood Recreation Center	Gymnasium	1122 Cole Ave	Los Angeles	90038

รายชื่อของสถานที่ที่อาจเป็นศูนย์การเลือกตั้ง				
ชื่อ	ห้อง	ที่อยู่	เมือง	รหัสไปรษณีย์
Santa Monica Blvd Elementary School	Auditorium	1022 N Van Ness Ave	Los Angeles	90038
Chevy Chase Park Center	Auditorium	4165 Chevy Chase Dr	Los Angeles	90039
Elysian Valley Recreation Center	Gymnasium	1811 Ripple St	Los Angeles	90039
Allesandro Elementary School	Auditorium	2210 Riverside Dr	Los Angeles	90039
Atwater Elementary School	Auditorium	3271 Silver Lake Blvd	Los Angeles	90039
Citadel Outlets	Community Room	100 Citadel Dr	Los Angeles	90040
Yosemite Recreation Center	Yosemite Room	1840 Yosemite Dr	Los Angeles	90041
Eagle Rock Recreation Center	Gymnasium	1100 Eagle Vista Dr	Los Angeles	90041
Eagle Rock Plaza Shopping Center	Rm 108	2700 Colorado Blvd	Los Angeles	90041
Rockdale Elementary School	MPR	1303 Yosemite Dr	Los Angeles	90041
Highland Park Sr Citizen Ctr	Auditorium	6152 N Figueroa St	Los Angeles	90042
The York Manor	Main Room	4908 York Blvd	Los Angeles	90042
Arroyo Seco Library	Community Room	6145 N Figueroa St	Los Angeles	90042
All Saints Episcopal Church	Parish Hall	5619 Monte Vista St	Los Angeles	90042
San Pascual Steam Magnet	Parish Hall	815 San Pascual Ave	Los Angeles	90042
Yorkdale Elementary School	Auditorium	5657 Meridian St	Los Angeles	90042
St Ignatius Church	Fellowship Hall	6025 Monte Vista St	Los Angeles	90042
Christ Temple Cathedral	Fellowship Hall	3125 W 54th St	Los Angeles	90043
Van Ness Recreation Center	Recreation Center	5720 2nd Ave	Los Angeles	90043
54th Street Elementary School	Auditorium	3816 W 54th St	Los Angeles	90043
Grace United Methodist Church	Fellowship Hall	4112 W Slauson Ave	Los Angeles	90043
Bret Harte Middle School	Boys Gymnasium	9301 S Hoover St	Los Angeles	90044
Algin Sutton Recreation Center	Gymnasium	8800 S Hoover Ave	Los Angeles	90044
Mount Carmel Recreation Center	MPR	830 W 70th St	Los Angeles	90044
West Athens Elementary School	Auditorium	1110 W 119th St	Los Angeles	90044

รายชื่อของสถานที่ที่อาจเป็นศูนย์การเลือกตั้ง				
ชื่อ	ห้อง	ที่อยู่	เมือง	รหัสไปรษณีย์
Raymond Ave Elementary School	Auditorium	7511 S Raymond Ave	Los Angeles	90044
Four Points by Sheraton Hotel	Diego Ballroom	9750 Airport Blvd	Los Angeles	90045
Cowan Ave Elementary School	Classroom	7615 Cowan Ave	Los Angeles	90045
Westchester Recreation Center	Gymnasium	7000 W Manchester Ave	Los Angeles	90045
Westchester Family YMCA Annex	Meeting Room Hall	8015 S Sepulveda Blvd	Los Angeles	90045
The Proud Bird	Doolittle Room	11022 Aviation Blvd	Los Angeles	90045
Council Member 11th District	Community Room	7166 W Manchester Ave	Los Angeles	90045
Loyola Marymount University	East Atrium Space	1 Loyola Marymount University Dr	Los Angeles	90045
Poinsettia Recreation Center	Gymnasium	7341 Willoughby Ave	Los Angeles	90046
International Cinematographers	MPR	7755 Sunset Blvd	Los Angeles	90046
Fairfax Senior Citizen Center	Auditorium	7929 Melrose Ave	Los Angeles	90046
Melrose Elementary School	Auditorium	731 N Detroit St	Los Angeles	90046
Will & Ariel Durant Library	Community Room	7140 W Sunset Blvd	Los Angeles	90046
Laurel Elementary School	Auditorium	925 N Hayworth Ave	Los Angeles	90046
Wonderland Av Elem School	MPR	8510 Wonderland Ave	Los Angeles	90046
Fairfax High School	Rotunda Room	7850 Melrose Ave	Los Angeles	90046
Chester Washington Golf Course	Ballroom	1930 W 120th St	Los Angeles	90047
Mt Tabor Baptist Church	Gold Room	6614 S Western Ave	Los Angeles	90047
Jesse Owens Park	Gymnasium	9651 S Western Ave	Los Angeles	90047
Los Angeles Southwest College	MPR	1600 W Imperial Hwy	Los Angeles	90047
Faith United Methodist Church	Fellowship Hall	2115 West 182nd St	Los Angeles	90047
Jackie Tatum/Harvard Recreation Center	Gymnasium	1535 W 62nd St	Los Angeles	90047
Bethel AME Church	AA Morgan Fellowship Hall	7900 S Western Ave	Los Angeles	90047
Washington High School	Main Gymnasium	10860 South Denker Ave	Los Angeles	90047

รายชื่อของสถานที่ที่อาจเป็นศูนย์การเลือกตั้ง				
ชื่อ	ห้อง	ที่อยู่	เมือง	รหัสไปรษณีย์
Carthay Center Elem School	Auditorium	6351 W Olympic Blvd	Los Angeles	90048
Rosewood Elementary School	Auditorium	503 N Croft Ave	Los Angeles	90048
Brentwood Presbyterian Church	Fellowship Hall/ Gymnasium	12000 San Vicente Blvd	Los Angeles	90049
Leo Baeck Temple	Social Hall	1300 N Sepulveda Blvd	Los Angeles	90049
Village Lutheran Church	Fellowship Hall	343 Church Ln	Los Angeles	90049
Barrington Recreation Center	Gymnasium	333 S Barrington Ave	Los Angeles	90049
Ladera Park Building	Community Room	6027 Ladera Park Ave	Los Angeles	90056
St Mary's Et Orthodox Church	Wolde Giorgis Hall	5707 Shenandoah Ave	Los Angeles	90056
La Fayette Sr Citizen Center	Club Room A	625 S La Fayette Park Pl	Los Angeles	90057
Precious Blood Church	Parish Hall	435 S Occidental Blvd	Los Angeles	90057
Union Av Elementary School	Auditorium	150 S Burlington Ave	Los Angeles	90057
Verbum Dei High School	Gymnasium	11100 S Central Ave	Los Angeles	90059
Watts Labor Community Action Committee – Administration (WLCAC)	Phoenix Hall	10950 S Central Ave	Los Angeles	90059
Enterprise Park	Gymnasium	13055 Clovis Ave	Los Angeles	90059
G. Washington Carver Park	Community Room	1400 E 118th St	Los Angeles	90059
Imperial Courts Recreation Center	Gymnasium	2250 E 114th St	Los Angeles	90059
Martin Luther King Jr Outpatient Center	Conference Room	12012 S Compton Avenue	Los Angeles	90059
109th St Recreation Center	Gymnasium	1464 E 109th St	Los Angeles	90059
Macedonia Baptist Church	Fellowship Hall	1751 E 114th St	Los Angeles	90059
Maxine Waters Emp Prep Center	Rm 101C/ Student Lounge	10925 S Central Ave	Los Angeles	90059
AC Bilbrew Library	Meeting Room	150 E El Segundo Blvd	Los Angeles	90061
Vanguard Learning Center	Auditorium	13305 S San Pedro St	Los Angeles	90061
Athens Park	MPR	12603 S Broadway	Los Angeles	90061
122nd St Elementary School	Auditorium	405 E 122nd St	Los Angeles	90061
Willowbrook Senior Center	Classroom 100	12915 Jarvis Ave	Los Angeles	90061

รายชื่อของสถานที่ที่อาจเป็นศูนย์การเลือกตั้ง				
ชื่อ	ห้อง	ที่อยู่	เมือง	รหัสไปรษณีย์
Estelle Van Meter Multipurpose Senior Center	MPR	7600 S Avalon Blvd	Los Angeles	90061
Testimonial Cathedral COGIC	Dining Room/ Social Hall	5701 S Western Ave	Los Angeles	90062
Exposition Park Library	Meeting Room	3900 S Western Ave	Los Angeles	90062
Martin Luther King Rec Center	Community Room	3916 S Western Ave	Los Angeles	90062
Harrison Elementary School	Auditorium	3529 City Terrace Dr	Los Angeles	90063
City Terrace Park	Social Hall	1126 Hazard Ave	Los Angeles	90063
Kennedy Elementary School	MPR	4010 Ramboz Dr	Los Angeles	90063
East L A Community Center	MPR	133 N Sunol Dr	Los Angeles	90063
The Riveter	1st Floor Open Space	2236 S Barrington Ave	Los Angeles	90064
St Andrew`s Lutheran Church	Fellowship Hall	11555 National Blvd	Los Angeles	90064
Riddick Youth Center	Recreation Hall	2634 Overland Ave	Los Angeles	90064
Palms Recreation Center	Auditorium	2950 Overland Ave	Los Angeles	90064
Liberal Arts Masonic Lodge 677	Dining Room	2244 Westwood Blvd	Los Angeles	90064
Cypress Park Recreation Center	Auditorium	2630 Pepper Ave	Los Angeles	90065
Glassell Park and Recreation Center	Gymnasium	3650 Verdugo Rd	Los Angeles	90065
Loreto St School	Auditorium	3408 Arroyo Seco Ave	Los Angeles	90065
Saint Bedes Episcopal Church	Luther Hall	3590 Grand View Blvd	Los Angeles	90066
Vintage Faith Foursquare Church	Sanctuary	12668 Washington Blvd	Los Angeles	90066
Mar Vista Recreation Center	Auditorium	11430 Woodbine St	Los Angeles	90066
Culver Community Church	Foyer	11312 Washington Blvd	Los Angeles	90066
Marina Del Rey Middle School	MPR/ Library	12500 Braddock Dr	Los Angeles	90066
Westfield	Community Room	10250 Santa Monica Blvd	Los Angeles	90067
Junior Achievement	Finance Park	6250 Forest Lawn Dr	Los Angeles	90068
Hollywood American Legion 43	Cabaret Room	2035 N Highland Ave	Los Angeles	90068

รายชื่อของสถานที่ที่อาจเป็นศูนย์การเลือกตั้ง				
ชื่อ	ห้อง	ที่อยู่	เมือง	รหัสไปรษณีย์
Roscomare Road Elem School	Cafetorium	2425 Roscomare Rd	Los Angeles	90077
Promenade at Howard Hughes Center	Rm 209	6080 Center Drive	Los Angeles	90230
Palisades Recreation Center	Small Gymnasium	851 Alma Real Dr, Pacific Palisades,	Los Angeles	90272
San Pedro High School	Auditorium Foyer	1001 W 15th St	Los Angeles	90731
Castlebay Lane Charter Elementary School	Performing Arts Center	19010 Castlebay Ln	Los Angeles	91326
El Cariso County Regional Park	MPR	13100 Hubbard St	Los Angeles	91342
Sepulveda Church of Christ	Activity Room	8500 Haskell Ave	Los Angeles	91343
Studio City Recreation Center	MPR	12621 Rye St	Los Angeles	91604
Los Nietos Middle School	Cafeteria	11425 Rivera Rd	Los Nietos	90606
Lynwood City Hall	Bateman Hall (Thompson Auditorium)	11331 Ernestine Ave	Lynwood	90262
City of Lynwood Youth Center	Gymnasium	11409 Birch St	Lynwood	90262
Lynwood Middle School	Gymnasium	12124 Bullis Rd	Lynwood	90262
Will Rogers Elementary School	MPR	11220 Duncan Ave	Lynwood	90262
Webster Elementary School	MPR	3602 Winter Canyon Rd	Malibu	90265
Malibu High School	Stage	30215 Morning View Dr	Malibu	90265
Fire Camp #8	Cafeteria	1960 Rambla Pacifico	Malibu	90265
Malibu Bluffs Park	Main Room	24250 Pacific Coast Hwy	Malibu	90265
Journey of Faith	Next Steps	1243 Artesia Blvd	Manhattan Beach	90266
Manhattan Beach Middle School	MPR	1501 N Redondo Ave	Manhattan Beach	90266
Joslyn Community Center	Auditorium	1601 Valley Dr	Manhattan Beach	90266
First Lutheran Church	Sanctuary	1100 N Poinsettia Ave	Manhattan Beach	90266
Robinson Elementary School	Cafeteria	80 Morningside Dr	Manhattan Beach	90266
Pennekamp Elementary School	MPR/ Cafeteria	110 S Rowell Ave	Manhattan Beach	90266
The Riveter Marina Del Rey	Meeting Room	4505 Glencoe Ave	Marina Del Rey	90292

รายชื่อของสถานที่ที่อาจเป็นศูนย์การเลือกตั้ง				
ชื่อ	ห้อง	ที่อยู่	เมือง	รหัสไปรษณีย์
Burton Chace Park	Auditorium	13650 Mindanao Way	Marina Del Rey	90292
First Baptist Church of Maywood	Lyman Hall	3759 E 057th St	Maywood	90270
Southeast Rio Vista YMCA	Assembly Room	4801 E 58th St	Maywood	90270
Laborers Union Local 300	Hall west	14800 Devonshire St	Mission Hills	91345
San Jose Elementary School	Auditorium	14928 Clymer St	Mission Hills	91345
Calvary Grace Church	Fellowship Hall	2520 Peck Rd	Monrovia	91016
Monrovia High School /Career Center	Rm 210	845 W Colorado Blvd	Monrovia	91016
Monrovia Public Library	Community Room	321 S Myrtle Ave	Monrovia	91016
Monrovia Community Center	Kay Dalton Room	119 W Palm Ave	Monrovia	91016
Quiet Cannon	Sunset Room	901 Via San Clemente	Montebello	90640
Montebello Elks Lodge 2051	Hall	506 W Whittier Blvd	Montebello	90640
Senior Citizen Center	Main Hall	115 S Taylor Ave	Montebello	90640
Cathy Hensel Youth Center	Gymnasium	236 S George Hensel Dr	Montebello	90640
Eastmont Intermediate School	Choir Rm 51	400 Bradshawe St	Montebello	90640
Applied Technology Center High School	MPR	1200 Mines Ave	Montebello	90640
Brightwood Elementary School	Cafeteria	1701 Brightwood St	Monterey Park	91754
Robert Hill Lane Elementary	Auditorium	1500 Ave Cesar Chavez	Monterey Park	91754
St. Thomas Aquinas Catholic Church	Parish Hall	1501 S Atlantic Blvd	Monterey Park	91754
Shepherd of The Hills UMC	Wesley Hall	333 S Garfield Ave	Monterey Park	91754
Praise Alive Worship Center	Extension Room	201 S New Ave	Monterey Park	91755
Sierra Vista Park	Main Room	311 N Rural Dr	Monterey Park	91755
Garvey Ranch Park	Community Room	781 S Orange Ave	Monterey Park	91755
Mountview Retirement Home	Lounge	2640 Honolulu Ave	Montrose	91020
Light on The Corner	Fellowship Hall	1911 Waltonia Dr	Montrose	91020
American Legion Post #507	Meeting Hall	24527 Spruce St	Newhall	91321

รายชื่อของสถานที่ที่อาจเป็นศูนย์การเลือกตั้ง				
ชื่อ	ห้อง	ที่อยู่	เมือง	รหัสไปรษณีย์
Old Town Newhall Library	MPR	22704 9th St	Newhall	91321
Valley View Elementary School	MPR	19414 Sierra Estates Dr	Newhall	91321
William S. Hart Ranch and Museum	Heart Hall	24151 Newhall Ave	Newhall	91321
Peachland Ave Elementary Sch	MPR	24800 Peachland Ave	Newhall	91321
Our Lady Perpetual Help Church	Conference Room	23233 Lyons Ave	Newhall	91321
Newhall Community Center	MPR	22421 Market Street	Newhall	91321
Pico Canyon Elementary School	Library	25255 Pico Canyon Rd	Newhall	91381
James Monroe High School	MPR	9229 Haskell Ave	North Hills	91343
Mayall St Elementary School	Auditorium	16701 Mayall St	North Hills	91343
Langdon Ave Elementary School	Auditorium	8817 Langdon Ave	North Hills	91343
Sepulveda Middle School	Evans Hall	15330 Plummer St	North Hills	91343
Korean Church of North Los Angeles	Fellowship Hall	8756 Woodley Ave	North Hills	91343
North Hollywood Recreation Center	Senior Center	11430 Chandler Blvd	North Hollywood	91601
St Paul First Lutheran Church	Gymnasium	5244 Tujunga Ave	North Hollywood	91601
Maurice Sendak Elementary	Library	11414 Tiara St	North Hollywood	91601
Masonic Lodge	Banquet Hall	5122 Tujunga Ave	North Hollywood	91601
North Weddington Recreation Center	Gymnasium	10844 Acama St	North Hollywood	91602
Wat Thai Temple	Rm 201 – 203	12909 Cantara St	North Hollywood	91605
St Paul Catholic Church	Big Hall	13050 Vanowen St	North Hollywood	91605
Madison Middle School	Auditorium	13000 Hart St	North Hollywood	91605
Strathern Elementary School	Auditorium	7939 Saint Clair Ave	North Hollywood	91605
Valley Plaza Recreation Center	Gymnasium	12240 Archwood St	North Hollywood	91606

รายชื่อของสถานที่ที่อาจเป็นศูนย์การเลือกตั้ง				
ชื่อ	ห้อง	ที่อยู่	เมือง	รหัสไปรษณีย์
Roy Romer Middle School	MPR	6501 Laurel Canyon Blvd	North Hollywood	91606
Victory Bl Elementary School	Auditorium	6315 Radford Ave	North Hollywood	91606
Northridge Fashion Center Shopping Center	Charming Charlie Rm 130	9301 Tampa Ave	Northridge	91324
Nobel Middle School	MPR	9950 Tampa Ave	Northridge	91324
Dearborn St Elementary School	Auditorium	9240 Wish Ave	Northridge	91325
Northridge Academy High School	Gymnasium	9601 Zelzah Ave	Northridge	91325
New Life Church of the Nazarene	Sanctuary	10650 Reseda Blvd	Northridge	91326
In Christ Community Church	Banquet Hall	19514 Rinaldi St	Northridge	91326
Beckford Av Elementary School	Auditorium	19130 Tulsa St	Northridge	91326
Norwalk Masonic Center	Dining Room	12345 Rosecrans Ave	Norwalk	90650
Cerritos College	Public Affairs Bldg Conference Rm	11110 Alondra Blvd	Norwalk	90650
Norwalk Regional Library	Meeting Room	12350 Imperial Hwy	Norwalk	90650
St John of God Church	Fellowship Hall	13819 Pioneer Blvd	Norwalk	90650
New River Elementary School	MPR	13432 Halcourt Ave	Norwalk	90650
John Glenn High School	Gymnasium	13520 Shoemaker Ave	Norwalk	90650
Edmondson Elementary School	MPR	15121 Grayland Ave	Norwalk	90650
Johnston Elementary School	MPR	13421 Fairford Ave	Norwalk	90650
American Legion Post 359	Meeting Room	11986 Front St	Norwalk	90650
Norwalk Presbyterian Church	Fellowship Hall	11345 Rosecrans Ave	Norwalk	90650
Doubletree Hilton	Estate & Chateau	13111 Sycamore Dr	Norwalk	90650
Sanatan Dharma Temple	Hall	15311 Pioneer Blvd	Norwalk	90650
Norwalk Arts & Sports Complex	Rich Rehearsal Hall	13200 Clarkdale Ave	Norwalk	90650
Bel Air Bay Club	Dining Room	16801 Pacific Coast Hwy	Pacific Palisades	90272
Palisades Charter High School	Mercer Hall	15777 Bowdoin St	Pacific Palisades	90272
Palisades Lutheran Church	Narthex	15905 Sunset Blvd	Pacific Palisades	90272

รายชื่อของสถานที่ที่อาจเป็นศูนย์การเลือกตั้ง				
ชื่อ	ห้อง	ที่อยู่	เมือง	รหัสไปรษณีย์
David M. Gonzales Recreation Center	Gymnasium	10943 Herrick Ave	Pacoima	91331
Pacoima Library	Meeting Room	13605 Van Nuys Blvd	Pacoima	91331
Telfair Avenue Elementary	MPR	10975 Telfair Ave	Pacoima	91331
Pacoima Community Center	Community Room	11243 Glenoaks Blvd	Pacoima	91331
Alicia Broadous-Duncan Senior Center	MPR	11300 Glenoaks Blvd	Pacoima	91331
Masonic Lodge	Dining Room	2231 E Avenue Q	Palmdale	93550
Palmdale B P O E Lodge 2027	Meeting Room	2705 E Avenue Q	Palmdale	93550
St Mary's Catholic Church	Parish Hall	1600 E Avenue R 4	Palmdale	93550
Palmdale High School	Independent Study Room	2137 E Avenue R	Palmdale	93550
Sage Intermediate	Library	38060 20th St E	Palmdale	93550
Oak Tree Community Day School	MPR	37230 037th St	Palmdale	93550
Tamarisk Elementary School	Cafeteria	1834 E Avenue Q 5	Palmdale	93550
Cactus Intermediate School	Lobby	3243 E Avenue R 8	Palmdale	93550
Palmdale Learning Plaza	Library	38043 Division St	Palmdale	93550
Joshua Hills Elementary School	Cafeteria Stage	3030 Fairfield Ave	Palmdale	93550
Palmdale City Hall	Cultural Center Joshua Room	38300 Sierra Hwy	Palmdale	93550
Palmdale Court House	Department A14	38256 Sierra Hwy	Palmdale	93550
Desert Willow Intermediate	Library	36555 Sunny Ln	Palmdale	93550
Gregg Anderson Academy	Community Center	5151 Avenue N-8	Palmdale	93551
Golden Poppy Elementary School	Gymnasium	37802 Rockie Ln	Palmdale	93552
Mesquite Elementary School	Cafeteria	37622 43rd St	Palmdale	93552
Stephen Sorensen County Park	Gymnasium	16801 E Ave P	Palmdale	93591
Stephen Sorensen County Park	MPR	16801 E Ave P	Palmdale	93591
Lake Los Angeles Elementary School	Cafeteria / MPR	16310 E Ave Q	Palmdale	93591

รายชื่อของสถานที่ที่อาจเป็นศูนย์การเลือกตั้ง				
ชื่อ	ห้อง	ที่อยู่	เมือง	รหัสไปรษณีย์
Palos Verdes Intermediate	MPR	2161 Via Olivera	Palos Verdes Estates	90274
Palos Verdes High School	MPR	600 Cloyden Rd	Palos Verdes Peninsula	90274
South Coast Botanic Gardens	Frances Young Hall	26300 Crenshaw Blvd	Palos Verdes Peninsula	90274
Lunada Bay Elementary	MPR	520 Paseo Lunado	Palos Verdes Peninsula	90274
Mid Valley Senior Center	Main Gymnasium	8801 Kester Ave	Panorama City	91402
Sepulveda Recreation Center	Gymnasium	8825 Kester Ave	Panorama City	91402
Liggett Elementary School	Auditorium	9373 Moonbeam Ave	Panorama City	91402
Goodwill Southern California	Community Room	14565 Lanark St	Panorama City	91402
Ranchito Ave Elementary School	Auditorium	7940 Ranchito Ave	Panorama City	91402
Our Lady Rosary School	Church Hall	14813 Paramount Blvd	Paramount	90723
Progress Park Recreation Center	Auditorium	15500 Downey Ave	Paramount	90723
Keppel Elementary School	Class Rm 1 & 2	6630 Mark Keppel St	Paramount	90723
Gaines Elementary School	Cafeteria	7340 Jackson St	Paramount	90723
Paramount Park Gym	Meeting Room	14400 Paramount Blvd	Paramount	90723
Pasadena City Hall	Council Chambers	100 N Garfield Ave	Pasadena	91101
First United Methodist Church	Great Hall	500 E Colorado Blvd	Pasadena	91101
Villa Parke Community Center	Auditorium	363 E Villa St	Pasadena	91101
Red Hen Press	Literary Center	1540 Lincoln Ave	Pasadena	91103
First AME Church-Pasadena	Fellowship Hall	1700 N Raymond Ave	Pasadena	91103
Cleveland Elementary School	Cafetorium	524 Palisade St	Pasadena	91103
Robinson Park Recreation Center	MPR	1081 N Fair Oaks Ave	Pasadena	91103
New Revelation Baptist Church	Youth Chapel	855 N Orange Grove Blvd	Pasadena	91103
New Horizon School	Auditorium	651 N Orange Grove Blvd	Pasadena	91103

รายชื่อของสถานที่ที่อาจเป็นศูนย์การเลือกตั้ง				
ชื่อ	ห้อง	ที่อยู่	เมือง	รหัสไปรษณีย์
Imperial Venue – Banquet Hall	Ball Room	1175 N Lake Ave	Pasadena	91104
Westminster Presbyterian Church	Morrison Hall	1757 N Lake Ave	Pasadena	91104
Art Center College of Design – 870 Building	Lobby Area	870 S Raymond Ave	Pasadena	91105
Holliston United Methodist Church	Randal Scott Hall	1305 E Colorado Blvd	Pasadena	91106
Trinity Lutheran Church	Gymnasium	997 E Walnut St	Pasadena	91106
Boston Center of Performing Arts	Lobby	70 N Mentor Ave	Pasadena	91106
Pasadena City College	Circadian Rm C145	1570 E Colorado Blvd	Pasadena	91106
First Church of The Nazarene	Rm 246	3700 E Sierra Madre Blvd	Pasadena	91107
First Taiwanese Presbyterian Church	Social Hall	2425 Seneca St	Pasadena	91107
Victory Park	Gymnasium	2575 Paloma St	Pasadena	91107
Eaton Canyon Nature Center	Auditorium	1750 N Altadena Dr	Pasadena	91107
Pearblossom Elementary School	Auditorium/ Cafeteria	12828 E Avenue W	Pearblossom	93553
Pico Park Community Center	Auditorium A, B & C	9528 Beverly Blvd	Pico Rivera	90660
Pico Rivera Library	Meeting Room	9001 Mines Ave	Pico Rivera	90660
Rivera Park	Community Rec Center Auditorium	9530 Shade Lane	Pico Rivera	90660
Durfee Elementary School	Cafeteria and Staff Room	4220 Durfee Ave	Pico Rivera	90660
Birney Elementary School	Cafeteria	8501 Orange Ave	Pico Rivera	90660
South Ranchito Elementary School	Cafeteria	5241 Passons Blvd	Pico Rivera	90660
City of Pico Rivera Parks and Recreation Department – Senior Center	Rm 2	9200 Mines Ave	Pico Rivera	90660
Montebello Gardens Elem School	Cafetorium	4700 Pine St	Pico Rivera	90660
Magee Elementary School	Cafeteria	8200 Serapis Ave	Pico Rivera	90660
Pico Rivera City Hall	Council Chambers	6615 Passons Blvd	Pico Rivera	90660
Dockweiler Youth Center	Community Room A-B-C	12505 Vista Del Mar	Playa Del Rey	90293

รายชื่อของสถานที่ที่อาจเป็นศูนย์การเลือกตั้ง				
ชื่อ	ห้อง	ที่อยู่	เมือง	รหัสไปรษณีย์
Ranch Hills Elementary School	Cafeteria	2 Trabuco Pl	Pomona	91766
Mendoza Center	Auditorium	851 S Hamilton Blvd	Pomona	91766
Simons Middle School	Library	900 E Franklin Ave	Pomona	91766
Madison Elementary School	Cafeteria	351 W Phillips Blvd	Pomona	91766
Youth and Family Club of Pomona Valley	Gymnasium	1420 S Garey Ave	Pomona	91766
Westmont Park Recreation Center	Community Room	1808 W 9th St	Pomona	91766
Washington Park Community Center	Main Room	865 E Grand Ave	Pomona	91766
Philadelphia Park Community Center	Main Room	700 E Philadelphia St	Pomona	91766
New Life Community Church	Elevate Youth Room	275 E Foothill Blvd	Pomona	91767
From the Heart Church	Stationary West Wing	655 N Mills Ave	Pomona	91767
Kingsley Elementary School	Cafeteria	1170 N Washington Ave	Pomona	91767
Village @ Indian Hill	Village Conference	1469 E Holt Ave	Pomona	91767
Palomares Park	Senior Center	499 E Arrow Hwy	Pomona	91767
Lincoln Ave Community Church	Timmer Hall	1547 Lincoln Ave	Pomona	91767
Shield of Faith Christian Ctr	Fellowship Hall	1750 W Holt Ave	Pomona	91768
La County Fairplex	KOA Clubhouse	1101 W McKinley Ave	Pomona	91768
California State Polytechnic University – Pomona	URSA Minor Room	3801 W Temple Ave	Pomona	91768
Ganesha Park Community Center	Community Center	1575 N White Ave	Pomona	91768
North Valley Family YMCA	Community Room 2	11336 Corbin Ave	Porter Ranch	91326
Dominguez Hills Estates	Club House	19009 S Laurel Park Rd	Rancho Dominguez	90220
Peninsula Community Church	Pit Room	5640 Crestridge Rd	Rancho Palos Verdes	90275
Miraleste Intermediate School	Gymnasium	29323 Palos Verdes Dr	Rancho Palos Verdes	90275
Vista Grande Elementary School	MPR	7032 Purpleridge Dr	Rancho Palos Verdes	90275
Cornerstone at Pedregal School	MPR	6069 Groveoak Pl	Rancho Palos Verdes	90275

รายชื่อของสถานที่ที่อาจเป็นศูนย์การเลือกตั้ง				
ชื่อ	ห้อง	ที่อยู่	เมือง	รหัสไปรษณีย์
Ascension Lutheran Church	Social Hall	26231 Silver Spur Rd	Rancho Palos Verdes	90275
Pacific Unitarian Church	Fellowship Hall	5621 Montemalaga Dr	Rancho Palos Verdes	90275
Ladera Linda Community Center	MPR	32201 Forrestal Dr	Rancho Palos Verdes	90275
Miraleste Library	Main Floor	29089 Palos Verdes Dr E	Rancho Palos Verdes	90275
Parras Middle School	MPR	200 N Lucia Ave	Redondo Beach	90277
Beach Cities Health District	Redondo Rm & Beach Cities Rm	514 N Prospect Ave	Redondo Beach	90277
St Andrews Presbyterian Church	Youth Center / Foyer	301 Avenue D	Redondo Beach	90277
Redondo Beach Main Library	Meeting Room	303 N Pacific Coast Hwy	Redondo Beach	90277
Redondo Beach Center for Spiritual Learning	Richelieu Hall	907 Knob Hill Ave	Redondo Beach	90277
El Retiro Park	Activity Room	126 Vista Del Parque	Redondo Beach	90277
Tulita Elementary School	Stage	1520 S Prospect Ave	Redondo Beach	90277
First United Methodist Church	Fellowship Hall	243 S Broadway	Redondo Beach	90277
Alta Vista Park	Community Center	801 Camino Real	Redondo Beach	90277
Jefferson Elementary School	Library	600 Harkness Ln	Redondo Beach	90278
Perry Park in North Redondo Beach	Teen Center	2301 Grant Ave	Redondo Beach	90278
Anderson Park Senior Center	Senior Room	3007 Vail Ave	Redondo Beach	90278
Birney (Alice M) Elementary School	Library	1600 Green Ln	Redondo Beach	90278
Madison Elementary School	Cafeteria	2200 Mackay Ln	Redondo Beach	90278
Lincoln Elementary School	MPR	2223 Plant Ave	Redondo Beach	90278
Performing Arts Center	Lobby Area	1935 Manhattan Beach Blvd	Redondo Beach	90278
Perry Park Senior Center	MPR	2308 Rockefeller Ln	Redondo Beach	90278

รายชื่อของสถานที่ที่อาจเป็นศูนย์การเลือกตั้ง				
ชื่อ	ห้อง	ที่อยู่	เมือง	รหัสไปรษณีย์
Aviation Park Gymnasium	Auxiliary Gymnasium	1935 Manhattan Beach Blvd	Redondo Beach	90278
Reseda Park and Recreation Center	Recreation Room	18411 Victory Blvd	Reseda	91335
Reseda Women's Club	MPR	7901 Lindley Ave	Reseda	91335
West Valley Library	Meeting Room	19036 Vanowen St	Reseda	91335
As You Are Church	Community Room	7855 Lindley Ave	Reseda	91335
Reseda High School	Auditorium Foyer	18230 Kittridge St	Reseda	91335
Cleveland High School	Library	8140 Vanalden Ave	Reseda	91335
Magnolia Science Academy 1	MDF Room	18238 Sherman Way	Reseda	91335
First Baptist Church	Calhoun Hall	28 Moccasin Ln	Rolling Hills Estates	90274
Peninsula Center Library	Community Room	701 Silver Spur Rd	Rolling Hills Estates	90274
Eldridge Rice Elementary School	MPR	2150 Angelus Ave	Rosemead	91770
Rosemead High School	Auditorium Foyer	9063 Mission Dr	Rosemead	91770
Mission Community United Methodist Church	Lounge	9032 Mission Dr	Rosemead	91770
Taiwan Center	Ballroom	3001 Walnut Grove Ave	Rosemead	91770
Whittier Narrows Golf Courses	Banquet Room	8640 Rush St	Rosemead	91770
Rosemead Community Center	MPR	3936 Muscatel Ave	Rosemead	91770
Garvey Community Center	Room 103 & 104	9108 Garvey Ave	Rosemead	91770
Open Bible Church	Fellowship Hall	7915 Hellman Ave	Rosemead	91770
Blandford Elementary School	Cafeteria	2601 Blandford Dr	Rowland Heights	91748
Carolyn Rosas County Park	Meeting Room	18500 Farjardo St	Rowland Heights	91748
Rowland Heights Community Center	MPR	18150 Pathfinder Rd	Rowland Heights	91748
St Elizabeth Ann Seton Church	Michael Killeen Hall	1835 Larkvane Rd	Rowland Heights	91748
Rowland Heights Park	Community Room	1500 Banida Ave	Rowland Heights	91748
San Dimas Canyon Golf Course	Canyon View Room	2100 Terrebonne Ave	San Dimas	91773
San Dimas City Hall	Community Building	245 E Bonita Ave	San Dimas	91773
Holy Name of Mary Catholic Church	Sacred Heart Hall	724 E Bonita Ave	San Dimas	91773

รายชื่อของสถานที่ที่อาจเป็นศูนย์การเลือกตั้ง				
ชื่อ	ห้อง	ที่อยู่	เมือง	รหัสไปรษณีย์
Newsong Church	Children's Ministry Center	945 W Covina Blvd	San Dimas	91773
American Legion Post 176	Meeting Hall	602 Pico St	San Fernando	91340
Las Palmas Park	Arts & Crafts Room	505 S Huntington St	San Fernando	91340
San Fernando Odd Fellows	Banquet Hall	401 Hagar St	San Fernando	91340
Vaughn Next Century Learning Center	Auditorium	13330 Vaughn St	San Fernando	91340
O Melveny Elementary School	Auditorium	728 Woodworth St	San Fernando	91340
Hope Christian Fellowship	Lobby	6116 San Gabriel Blvd	San Gabriel	91775
Church of Our Savior	Cleaver Hall	535 W Roses Rd	San Gabriel	91775
Dewey Avenue Elementary School	Library	525 Dewey Ave	San Gabriel	91776
Asian Youth Center	Gymnasium	100 W Clary Ave	San Gabriel	91776
San Marino Public Library	Community Meeting Barth Room	1890 Huntington Dr	San Marino	91108
San Marino Community Church	Fellowship Hall	1750 Virginia Rd	San Marino	91108
Angels Gate Cultural Center	Ballroom Bldg H	3601 S Gaffey St	San Pedro	90731
Cabrillo Ave Elementary School	Auditorium	732 S Cabrillo Ave	San Pedro	90731
Cabrillo Marina Plaza	Banquet Hall	224 Whalers Walk	San Pedro	90731
Willenberg Special Education Center	Auditorium	308 Weymouth Ave	San Pedro	90732
L A Harbor Masonic Lodge	Main Hall	1640 W 9th St	San Pedro	90732
Little Sisters of The Poor	Auditorium	2100 S Western Ave	San Pedro	90732
First Presbyterian Church of San Pedro	Fireside Room	731 Averill Ave	San Pedro	90732
Peck Park and Community Center	Auditorium	560 N Western Ave	San Pedro	90732
Golden Valley High School	Small Gymnasium	27051 Robert C. Lee Pkwy	Santa Clarita	91321
Faith Community Church	Rm 86, 87, 88	24620 Meadowridge Dr	Santa Clarita	91321
Grace Baptist Church	Jr High Room	22833 Copper Hill Dr	Santa Clarita	91350
Valencia Library	MPR	23743 West Valencia Blvd	Santa Clarita	91350

รายชื่อของสถานที่ที่อาจเป็นศูนย์การเลือกตั้ง				
ชื่อ	ห้อง	ที่อยู่	เมือง	รหัสไปรษณีย์
George A. Carvalho Santa Clarita Sports Complex	Gymnasium	20870 Centre Pointe Pkwy	Santa Clarita	91350
Santa Clarita Activities Center	Cedar Hall	20880 Centre Pointe Pkwy	Santa Clarita	91350
Rio Norte Junior High School	MPR	28771 Rio Norte Dr	Santa Clarita	91354
Santa Clarita Park	MPR	27285 Seco Canyon Road	Santa Clarita	91354
Newhall Park	MPR	24923 Newhall Avenue	Santa Clarita	91355
Rancho Santa Gertrudes Elementary	Cafeteria/Auditorium	11233 Charlesworth Rd	Santa Fe Springs	90670
Town Center Hall	Social Hall	11740 Telegraph Rd	Santa Fe Springs	90670
Betty Wilson Center	Main Hall	11641 Florence Ave	Santa Fe Springs	90670
Santa Monica Civic Auditorium	East Wing	1855 Main St	Santa Monica	90401
Santa Monica Public Library	Lobby	601 Santa Monica Blvd	Santa Monica	90401
The Salvation Army	Fellowship Hall	1533 4th Street	Santa Monica	90401
Santa Monica Place Shopping Center	Community Room	395 Santa Monica Place	Santa Monica	90401
Rustic Canyon Recreation Center	Gallery	601 Latimer Rd	Santa Monica	90402
First United Methodist Church	Simkins Hall	1008 11th St	Santa Monica	90403
Roosevelt Elementary School	Auditorium	801 Montana Ave	Santa Monica	90403
Franklin Elementary School	Cafetorium	2400 Montana Ave	Santa Monica	90403
Pluralistic Elementary School	MPR	1225 Broadway	Santa Monica	90404
Edison Language Academy	Cafeteria	2402 Virginia Ave	Santa Monica	90404
McKinley Elementary School	Auditorium	2401 Santa Monica Blvd	Santa Monica	90404
Virginia Park	Rm 3 Workshop 3	2200 Virginia Ave	Santa Monica	90404
Santa Monica High School	Cafeteria	601 Pico Blvd	Santa Monica	90405
Olympic High School	MPR	721 Ocean Park Blvd	Santa Monica	90405
John Muir Elementary School	MPR	2526 6th St	Santa Monica	90405

รายชื่อของสถานที่ที่อาจเป็นศูนย์การเลือกตั้ง				
ชื่อ	ห้อง	ที่อยู่	เมือง	รหัสไปรษณีย์
Will Rogers Learning Community	Cafeteria	2401 14th St	Santa Monica	90405
Grant Elementary School	Auditorium	2368 Pearl St	Santa Monica	90405
Santa Monica Community College	Computer Lab	1900 Pico Blvd	Santa Monica	90405
Marine Park	Auditorium	1406 Marine St	Santa Monica	90405
Joslyn Park Rec Building	Rec Building Community Room	633 Kensington Rd	Santa Monica	90405
Ocean Park Branch Library	Community Room	2601 Main St	Santa Monica	90405
Saugus High School	Art Classroom 201	21900 Centurion Way	Saugus	91350
William S Hart Union High School District Office	Boardroom	21380 Centre Pointe Pkwy	Saugus	91350
Plum Canyon Elementary Sch	MPR	28360 Alfred Way	Saugus	91350
Mountainview Elementary School	MPR	22201 Cypress Pl	Saugus	91390
The Help Group/Autism Center	Auditorium	13164 Burbank Blvd	Sherman Oaks	91401
First Presbyterian Church	Fellowship Hall	4445 Noble Ave	Sherman Oaks	91403
Cathedral of St Mary's	Conference Hall	5329 Sepulveda Blvd	Sherman Oaks	91411
Van Nuys/ Sherman Oaks Recreation Center	Gymnasium	14201 Huston St	Sherman Oaks	91423
Millikan Middle School	Gymnasium	5041 Sunnyslope Ave	Sherman Oaks	91423
El Monte Wesleyan Church	Fellowship Hall	2400 Santa Anita Ave	South El Monte	91733
San Gabriel Valley Services Center	MPR	1441 Santa Anita Ave	South El Monte	91733
South East High School	Library	2720 Tweedy Blvd	South Gate	90280
Bryson Ave Elem School	Auditorium	4470 Missouri Ave	South Gate	90280
St Helen Roman Catholic Church	Parish Hall	8912 Madison Ave	South Gate	90280
Independence Elementary School	MPR	8435 Victoria Ave	South Gate	90280
Liberty Blvd Elementary School	Auditorium	2728 Liberty Blvd	South Gate	90280
Montara Ave Elementary School	MPR	10018 Montara Ave	South Gate	90280

รายชื่อของสถานที่ที่อาจเป็นศูนย์การเลือกตั้ง				
ชื่อ	ห้อง	ที่อยู่	เมือง	รหัสไปรษณีย์
South Gate Middle School	Auditorium Lobby	4100 Firestone Blvd	South Gate	90280
South Pasadena Public Library	Community Room	1100 Oxley St	South Pasadena	91030
S Pasadena War Memorial Building	War Memorial Room	435 Fair Oaks Ave	South Pasadena	91030
The Church of Jesus Christ Of Latter-Day Saints	Cultural Hall	1919 Huntington Dr	South Pasadena	91030
Potrero Heights Elem School	Cafeteria	8026 Hill Dr	South San Gabriel	91770
Walter Reed Middle School	Auditorium Foyer	4525 Irvine Ave	Studio City	91602
Bridges Academy	Auditorium	3921 Laurel Canyon Blvd	Studio City	91604
Fernangeles Recreation Center	Gymnasium	8851 Laurel Canyon Blvd	Sun Valley	91352
Sun Valley Park & Recreation Center	MPR	8133 Vineland Ave	Sun Valley	91352
Stonehurst Recreation Center	Gymnasium	9901 Dronfield St	Sun Valley	91352
Sun Valley Library	Meeting Room	7935 Vineland Ave	Sun Valley	91352
Our Lady of The Holy Church	Auditorium	7800 Vineland Ave	Sun Valley	91352
Sun Valley High School	MPR	9171 Telfair Ave	Sun Valley	91352
Fernangeles Elementary School	Auditorium	12001 Art St	Sun Valley	91352
Jackie Robinson Park	Carroll Building	8773 E Avenue R	Sun Village	93543
Sunland Park & Recreation Center	Senior MPR	8651 Foothill Blvd	Sunland	91040
Sunland Elementary School	Auditorium	8350 Hillrose St	Sunland	91040
Sylmar Recreation Center	Big Gymnasium	13109 Borden Ave	Sylmar	91342
Sylmar Library	Meeting Room	14561 Polk St	Sylmar	91342
Olive View – UCLA Medical Center	Conference Center	14445 Olive View Dr	Sylmar	91342
El Dorado Av Elem School	Auditorium	12749 El Dorado Ave	Sylmar	91342
Dexter Park	Gymnasium	11053 N Trail	Sylmar	91342
Veterans Memorial Park	Community Building	13000 Sayre St	Sylmar	91342
Osceola St Elementary School	Auditorium	14940 Osceola St	Sylmar	91342

รายชื่อของสถานที่ที่อาจเป็นศูนย์การเลือกตั้ง				
ชื่อ	ห้อง	ที่อยู่	เมือง	รหัสไปรษณีย์
Los Angeles Mission College	Auditorium	13356 Eldridge Ave	Sylmar	91342
Harding St Elementary School	Auditorium	13060 Harding St	Sylmar	91342
Brainard Avenue Elementary	Auditorium	11407 Brainard Ave	Sylmar	91342
Sylmar Towne Shopping Center	Space 12677	12689 Glenoaks Blvd	Sylmar	91342
Olive Vista Middle School	Auditorium	14600 Tyler St	Sylmar	91342
Temple Judea	Social Hall	5429 Lindley Ave	Tarzana	91356
Seventh Day Adventist Church	Fellowship Hall	9664 Broadway	Temple City	91780
Casa Robles	Birchard Hall	6355 Oak Ave	Temple City	91780
Live Oak Park Community Center	Live Oak 1	10144 Bogue St	Temple City	91780
First United Methodist Church	Fellowship Hall	5957 Golden West Ave	Temple City	91780
Temple City Unified School District	Board Room	9700 Las Tunas Drive	Temple City	91780
Torrance 1st Presbyterian Church	Fellowship Hall	1900 Crenshaw Blvd	Torrance	90501
Normandale Recreation Center	Gymnasium	22400 Halldale Ave	Torrance	90501
Nativity Catholic Annex	Annex	1415 Engracia Ave	Torrance	90501
Adams Elementary School	MPR	2121 W 238th St	Torrance	90501
Torrance Elementary School	MPR / Cafeteria	2125 Lincoln Ave	Torrance	90501
Regional Occupational Center	Boardroom	2300 Crenshaw Blvd	Torrance	90501
Van Deene Avenue Elementary	Auditorium	826 Javelin St	Torrance	90502
West High School	Library	20401 Victor St	Torrance	90503
Bert Lynn Middle School	A Cafeteria	5038 Halison St	Torrance	90503
First Christian Church	Fellowship Hall	2930 El Dorado St	Torrance	90503
First Lutheran Church	Fellowship Hall	2900 W Carson St	Torrance	90503
Ken Miller Recreation Center	Recreation Center	3330 Civic Center Dr N	Torrance	90503
George Nakano Theater	Theater	3301 Torrance Blvd	Torrance	90503
Toyota Meeting Hall	Toyota Hall	3330 Civic Center Dr	Torrance	90503
Jefferson Middle School	MPR	21717 Talisman St	Torrance	90503
Anza Elementary School	MPR	21400 Ellinwood Dr	Torrance	90503

รายชื่อของสถานที่ที่อาจเป็นศูนย์การเลือกตั้ง				
ชื่อ	ห้อง	ที่อยู่	เมือง	รหัสไปรษณีย์
Katy Geissert Civic Center Library	Meeting Room	3301 Torrance Blvd	Torrance	90503
Madrona Middle School	MPR/ Cafeteria	21364 Madrona Ave	Torrance	90503
Yukon Elementary School	Cafetorium	17815 Yukon Ave	Torrance	90504
North High School	East Cafeteria	3620 W 182nd St	Torrance	90504
Arlington Elementary School	MPR	17800 Van Ness Ave	Torrance	90504
Hamilton Adult School	Room K-1	2606 W 182nd St	Torrance	90504
Lincoln Elementary School	MPR Room H-101	2418 W 166th St	Torrance	90504
Arnold Elementary School	MPR	4100 W 227th St	Torrance	90505
Seaside Elementary School	Cafetorium	4651 Sharynne Ln	Torrance	90505
Richardson Middle School	Room 16	23751 Nancy Lee Ln	Torrance	90505
Sea Aire Golf Club	Meeting Room	22730 Lupine Dr	Torrance	90505
Levy Adult Center	MPR	3420 W 229th Pl	Torrance	90505
El Camino Community College	East Dining Room	16007 Crenshaw Blvd	Torrance	90506
Hull Middle School	Gymnasium	2080 231st St	Torrance	91606
The Great Caesar	Banquet Hall	6723 Foothill Blvd	Tujunga	91042
Pinewood Elementary School	Auditorium	10111 Silverton Ave	Tujunga	91042
Mountain View Elementary School	Auditorium	6410 Olcott St	Tujunga	91042
Arroyo Seco Junior High School	MPR	27171 Vista Delgado Dr	Valencia	91354
Helmets Elementary School	Rm 44 & 45	27300 Grandview Dr	Valencia	91354
Hilton Garden Inn	Pacific Room A&B	27710 The Old Rd	Valencia	91355
Valencia Hills Club	Recreation Room	24060 Oak Vale Dr	Valencia	91355
Hyatt Hotel	Saugus/ Castaic Room	24500 Town Center Dr	Valencia	91355
Christ Lutheran Church	Fellowship Hall	25816 Tournament Rd	Valencia	91355
College of The Canyons	Student Center/ Cafeteria	26455 Rockwell Road	Valencia	91355
Valencia Valley Elementary	MPR	23601 Carrizo Dr	Valencia	91355
Old Orchard Elementary School	Library	25141 Avenida Rondel	Valencia	91355
Old Orchard II Associates	Clubhouse	23919 Avenida Entrana #3166	Valencia	91355
Kittridge Street Elem School	Auditorium	13619 Kittridge St	Van Nuys	91401

รายชื่อของสถานที่ที่อาจเป็นศูนย์การเลือกตั้ง				
ชื่อ	ห้อง	ที่อยู่	เมือง	รหัสไปรษณีย์
Van Nuys Elementary School	Auditorium	6464 Sylmar Ave	Van Nuys	91401
Van Nuys Recreation Center	Recreation Center	14301 Vanowen St	Van Nuys	91405
Zev Yaroslavsky Family Support Center	Community Room	7555 Van Nuys Blvd	Van Nuys	91405
East Valley Center – LA Animal Shelter	Community Room	14409 Vanowen St	Van Nuys	91405
PTSA 31st District	Lamson Auditorium	17445 Cantlay St	Van Nuys	91406
Bassett St Elementary School	Auditorium	15756 Bassett St	Van Nuys	91406
Van Nuys High School	Auditorium	6535 Cedros Ave	Van Nuys	91411
Boys and Girls Club/Venice	Community Room	2232 Lincoln Blvd	Venice	90291
Westminster Avenue Elementary School	Auditorium	1010 Abbot Kinney Blvd	Venice	90291
Venice Adult Skills Center	Rotunda Room	611 5th Ave	Venice	90291
Penmar Recreation Center	Gymnasium	1341 Lake St	Venice	90291
Coeur D`Alene Ave Elementary	Auditorium	810 Coeur D Alene Ave	Venice	90291
Westminster Senior Center	Community Room	1234 Pacific Ave	Venice	90291
Oakwood Recreation Center	Gymnasium	767 California Ave	Venice	90291
The Rose Room	Rental Space	6 Rose Ave	Venice	90291
Walnut Senior Center	Club Room 2	21215 La Puente Rd	Walnut	91789
Mt San Antonio College	9c Stage	1100 N Grand Ave	Walnut	91789
St Lorenzo Ruiz Catholic Church	Vellueei Hall	747 Meadow Pass Rd	Walnut	91789
Walnut High School	MPR + Stage	400 Pierre Rd	Walnut	91789
Cyrus J. Morris Elementary School	MPR	19875 E Calle Baja Dr	Walnut	91789
Plaza West Covina Shopping Center	Center Court	112 Plaza Drive	West Covina	91790
West Covina Christian Church	Room 10	1100 E Cameron Ave	West Covina	91790
San Jose Edison Charter Academy	MPR	2021 W Alwood St	West Covina	91790
West Covina Library	Meeting Room	1601 W West Covina Pkwy	West Covina	91790
Monte Vista Elementary School	MPR	1615 Eldred Ave	West Covina	91790

รายชื่อของสถานที่ที่อาจเป็นศูนย์การเลือกตั้ง				
ชื่อ	ห้อง	ที่อยู่	เมือง	รหัสไปรษณีย์
West Covina Unified School District	Education Resource Center	1717 W Merced Ave	West Covina	91790
Orangewood Elementary School	Cafeteria/ MPR	1440 S Orange Ave	West Covina	91790
Community Presbyterian Church	Fellowship Hall	540 E Vine Ave	West Covina	91790
Rowland Ave Elementary Sch	Cafeteria	1355 E Rowland Ave	West Covina	91790
Mt Calvary Faith Lutheran Church	Fellowship Hall	2110 W Francisquito Ave	West Covina	91790
West Covina City Hall	Community Room	1444 W Garvey Ave S	West Covina	91790
Traweek Middle School	Auditorium	1941 E Rowland Ave	West Covina	91791
Cameron Park Community Center	MPR	1305 E Cameron Ave	West Covina	91791
Vine Elementary School	Cafetorium	1901 E Vine Ave	West Covina	91791
Merced Elementary School	Cafeteria	1545 E Merced Ave	West Covina	91791
Workman Ave Elementary Sch	Cafeteria	1941 E Workman Ave	West Covina	91791
Cortez Park Senior Citizen Center	North Wing	2501 E Cortez St	West Covina	91791
Hollingworth Elementary	MPR	3003 Hollingworth St	West Covina	91792
Shadow Oak Park Recreation Center	Community Hall	2121 Shadow Oak Dr	West Covina	91792
Calvary Church	Fellowship Hall	7115 Shoup Ave	West Hills	91307
Plummer Park Community Center	Fiesta Hall	7377 Santa Monica Blvd	West Hollywood	90046
West Hollywood Library	Community Room	625 N San Vicente Blvd	West Hollywood	90069
Westlake Village City Hall	Community Room	31200 Oak Crest Dr	Westlake Village	91361
Trinity Lutheran Church	Gymnasium	11716 Floral Dr	Whittier	90601
YMCA of Greater Whittier	Gymnasium	12510 Hadley St	Whittier	90601
First United Methodist Church	Room 120	13222 Bailey St	Whittier	90601
Mill Elementary School	MPR	4030 Workman Mill Rd	Whittier	90601
Orange Grove Elementary School	MPR	10626 Orange Grove Ave	Whittier	90601
Palm Park	Palm Room	5703 Palm Ave	Whittier	90601
Redemption Hill Church	McClintock Hall	16153 Russell St	Whittier	90603
E Whittier Methodist Church	Greer Hall	10005 Cole Rd	Whittier	90603

รายชื่อของสถานที่ที่อาจเป็นศูนย์การเลือกตั้ง				
ชื่อ	ห้อง	ที่อยู่	เมือง	รหัสไปรษณีย์
The Warehouse 4Square Church	Fellowship Hall	10925 Valley Home Ave	Whittier	90603
Murphy Ranch Elementary School	Cafetorium	16021 Janine Dr	Whittier	90603
El Camino High School	MPR	14625 Keese Dr	Whittier	90604
South Whittier Public Library	Meeting Room	11543 Colima Rd	Whittier	90604
Liberty Community Plaza	Constitution Hall	14181 Telegraph Rd	Whittier	90604
Parnell Park Community and Senior Center	Walnut Room	15390 Lambert Rd	Whittier	90604
Southern California University of Health Sciences	Gymnasium	16200 Amber Valley Dr	Whittier	90604
Orchard Dale Elementary School	Banquet Hall	10625 Cole Rd	Whittier	90604
St Gregory The Great Cath Church	Parish Hall	13935 Telegraph Rd	Whittier	90604
East Whittier Christian Church	Fellowship Hall	9915 Mills Ave	Whittier	90604
Whittier Union High School District	Boardroom	9401 Painter Ave	Whittier	90605
Amelia Mayberry Park	Gymnasium	13201 Meyer Rd	Whittier	90605
Adventure Park	Gymnasium	10130 Gunn Ave	Whittier	90605
Pioneer High School	Large Gymnasium	10800 Benavon St	Whittier	90606
West Whittier Elementary School	Cafetorium	6411 Norwalk Blvd	Whittier	90606
Salem Lutheran Church ELCA	Robinson Hall	6442 Glengarry Ave	Whittier	90606
Sorensen Park	MPR	11419 Rose Hedge Dr	Whittier	90606
Family Life Apostolic Church	Fellowship Hall	7435 Norwalk Blvd	Whittier	90606
Wilmington Recreation Center	MPR	325 N Neptune Ave	Wilmington	90744
Harbor Christian Center	Ezell Hall	1551 Wilmington Blvd	Wilmington	90744
Banning's Landing Community Center	Gymnasium	100 E Water St	Wilmington	90744
Wilmington Park Elementary	Auditorium	1140 Mahar Ave	Wilmington	90744
Banning Recreation Center	Main Gymnasium	1331 Eubank Ave	Wilmington	90744
Wilmington Senior Citizen Center	Lobby	1371 Eubank Ave	Wilmington	90744

รายชื่อของสถานที่ที่อาจเป็นศูนย์การเลือกตั้ง				
ชื่อ	ห้อง	ที่อยู่	เมือง	รหัสไปรษณีย์
Gulf Avenue Elementary School	Auditorium	828 W L St	Wilmington	90744
Winnetka Recreation Center	Gymnasium	8401 Winnetka Ave	Winnetka	91306
Limerick Ave Elementary School	Auditorium	8530 Limerick Ave	Winnetka	91306
First Baptist Church	Snyder Hall	20553 Sherman Way	Winnetka	91306
St Joseph Korean Catholic Center	Social Hall	20124 Saticoy St	Winnetka	91306
Winnetka Ave Elementary School	Auditorium	8240 Winnetka Ave	Winnetka	91306
Canoga Park Presbyterian	Hyatt Hall	22103 Vanowen St	Woodland Hills	91303
Motion Picture & Tv Hospital	Country House Lounge	23388 Mulholland Dr	Woodland Hills	91364
St Luke's Lutheran Church	Fellowship Hall	5312 Comercio Way	Woodland Hills	91364
Serrania Avenue Elementary School	Auditorium	5014 Serrania Ave	Woodland Hills	91364
Disabled Amer Veterans #73	Meeting Room	6543 Corbin Ave	Woodland Hills	91367
New Life Church	Fellowship Hall	6115 Fallbrook Ave	Woodland Hills	91367
Hale Charter Academy	Library	23830 Califa St	Woodland Hills	91367
El Camino Real High School	Foyer 5440	Valley Circle Blvd	Woodland Hills	91367
Owensmouth Gardens	Community Room	6300 Owensmouth Ave	Woodland Hills	91367

จุดที่อาจเป็นจุดหย่อนบัตรลงคะแนนทางไปรษณีย์				
ชื่อ	ประเภท	ที่อยู่	เมือง	รหัสไปรษณีย์
Alhambra City Hall	City Hall	111 S 1st St	Alhambra	91801
Alhambra Place Shopping Center	Shopping Center	100 E Main St	Alhambra	91801
Korean Pilgrim Baptist Church	Place of Worship	2518 W Grand Ave	Alhambra	91801
Bob Lucas Memorial Library and Literacy Center	City Facility	2659 Lincoln Ave	Altadena	91001
Altadena Library District	City Facility	600 E Mariposa St	Altadena	91001
Arcadia City Hall	City Hall	240 W Huntington Dr	Arcadia	91007
Azusa City Hall	City Hall	213 E Foothill Blvd	Azusa	91702
Irwindale City Hall	City Hall	5050 Irwindale Ave	Baldwin Park	91706
Bell City Hall	City Hall	6330 Pine Ave	Bell Gardens	90201
Los Cerritos YMCA	Community/Rec Center (YMCA)	15530 S Woodruff Ave	Bellflower	90706
Bellflower Main Post Office	Post Office	9835 Flower St	Bellflower	90706
Beverly Hills City Hall	City Hall	455 N Rexford Dr	Beverly Hills	90210
Beverly Hills Main Post Office	Post Office	325 N Maple Dr	Beverly Hills	90210
Beverly Terrace Hotel	Private Business	469 N Doheny Dr	Beverly Hills	90210
Bradbury City Hall	City Hall	600 Winston Ave	Bradbury	91008
Joaquin Miller Elem School	Public School K-12	720 E Providencia Ave	Burbank	91501
Belmont Village Senior Living	Senior Housing	455 E Angeleno Ave	Burbank	91501
Calvary Chapel	Place of Worship	2707 N Glenoaks Blvd	Burbank	91504
Fire Station #13	City Facility	2713 Thornton Ave	Burbank	91504
Le Bleu Chateau	Senior Housing	1900 Grismer Ave	Burbank	91504
Northwest Branch Library	City Library	3323 W Victory Blvd	Burbank	91505
Gary Marshall Theatre	Private Business	4252 W Riverside Dr	Burbank	91505
Bret Harte Elementary School	Public School K-12	3200 W Jeffries Ave	Burbank	91505
Jordan Middle School	Public School K-12	420 S Mariposa St	Burbank	91506
Woodbury University	Private College/University	7500 Glenoaks Blvd	Burbank	91510
Calabasas City Hall	City Facility	26135 Mureau Rd	Calabasas	91302

จุดที่อาจเป็นจุดหย่อนบัตรลงคะแนนทางไปรษณีย์				
ชื่อ	ประเภท	ที่อยู่	เมือง	รหัสไปรษณีย์
Santa Clarita Cleaners	Colleges and Universities	27125 Sierra Hwy, Ste 329	Canyon Country	91351
Fire Station #10	Other Public Facility	1860 E Del Amo Blvd	Carson	90746
Cerritos Public Library	City Library	18025 Bloomfield Ave	Cerritos	90703
Cerritos City Hall	City Hall	18125 Bloomfield Ave	Cerritos	90703
City ff Cerritos – Cerritos Senior Center	Community/Rec Center	12340 South St	Cerritos	90703
City of Industry City Hall	City Hall	15625 Stafford St	City of Industry	91744
Claremont City Hall	City Hall	207 Harvard Ave	Claremont	91711
City of Commerce Public Library – Rosewood	City Library	5655 Jillson St	Commerce	90040
Greenwood Branch – Veterans	City Library	6134 Greenwood Ave	Commerce	90040
City of Commerce City Hall	City Hall	2535 Commerce Way	Commerce	90040
St Marcellinus Church	Place of Worship	2349 Strong Ave	Commerce	90040
Covina Post Office	Post Office	545 N Rimsdale Ave	Covina	91722
Covina Public Library	City Library	234 N 2nd Ave	Covina	91723
Covina City Hall	City Hall	125 E College St	Covina	91723
Downey City Hall	City Hall	11111 Brookshire Ave	Downey	90241
Indust Prop&Tech.Workers	Private Business	8706 Cleta St	Downey	90241
The Real Estate Center	Private Business	11917 Paramount Blvd	Downey	90242
Fire Station #1	Other Public Facility	12222 Paramount Blvd	Downey	90242
Duarte Church of The Nazarene	Place of Worship	2047 S Mountain Ave	Duarte	91010
El Monte City Hall	City Hall	11333 Valley Blvd	El Monte	91731
El Monte SDA Church	Place of Worship	3318 Washington Ave	El Monte	91731
Norwood Library	County Library	4550 Peck Rd	El Monte	91732
El Segundo City Hall	City Hall	350 Main St	El Segundo	90245
Fleet Feet Sports	Private Business	16545 Ventura Blvd	Encino	91436
Gardena City Hall	City Hall	1700 W 162nd St	Gardena	90247
Gardena Buddhist Church	Place of Worship	1517 166th St	Gardena	90247

จุดที่อาจเป็นจุดหย่อนบัตรลงคะแนนทางไปรษณีย์				
ชื่อ	ประเภท	ที่อยู่	เมือง	รหัสไปรษณีย์
Thornburg Park	City Parks and Rec	2320 West 149th St	Gardena	90249
Grandview Branch Library	City Library	1535 5th St	Glendale	91201
Toll Middle School	Public School K-12	700 Glenwood Rd	Glendale	91202
The Salvation Army	Community Organization	320 W Windsor Rd	Glendale	91204
The Salvation Army	Community Organization	801 S Central Ave	Glendale	91204
Marshall Elementary School	Public School K-12	1201 E Broadway	Glendale	91205
Library Connection	City Library	1100 E Chevy Chase Dr	Glendale	91205
Glendale City Hall	City Hall	613 E Broadway	Glendale	91206
Scholl Canyon Estates	Senior Housing	1551 E Chevy Chase Dr	Glendale	91206
Verdugo Elementary School	Public School K-12	1751 N Verdugo Rd	Glendale	91208
Luther Burbank Middle School	Public School K-12	3700 Jeffries Ave,	Glendale	91505
Cypress Heating & Air Cond	Private Business	547 S Loraine Ave	Glendora	91741
Granada Hills Library	City Library	10640 Petit Ave	Granada Hills	91344
Hacienda Heights Library	County Library	16010 La Monde St	Hacienda Heights	91745
Hidden Hills City Hall	City Hall	6165 Spring Valley Rd	Hidden Hills	91302
Crenshaw-Imperial Library	City Library	11141 Crenshaw Blvd	Inglewood	90303
Irwindale Public Library	City Library	5050 Irwindale Ave	Irwindale	91706
Premiere Career College	Private College/University	12901 Ramona Blvd	Irwindale	91706
La Habra Heights City Hall	City Hall	1245 Hacienda Rd	La Habra	90631
La Habra Christian Church	Place of Worship	1400 Bella Vista Dr	La Habra Heights	90631
La Puente City Hall	City Hall	15900 Main St	La Puente	91744
Weingart-Lakewood Family YMCA	Community/Rec Center	5835 E Carson St	Lakewood	90713
Seasons II Senior Apartments	Senior Housing	21309 Bloomfield Ave	Lakewood	90715

จุดที่อาจเป็นจุดหย่อนบัตรลงคะแนนทางไปรษณีย์				
ชื่อ	ประเภท	ที่อยู่	เมือง	รหัสไปรษณีย์
Total Deliverance Church	Place of Worship	2733 W Avenue L	Lancaster	93536
Lawndale City Hall	City Hall	14717 Burin Ave	Lawndale	90260
Crystalaire Admin Building	Private Business	32810 165th St	Llano	93544
Lomita City Hall	City Hall	24300 Narbonne Ave	Lomita	90717
King's Way Community Church	Place of Worship	1748 251st St	Lomita	90717
Villa Redondo	Senior Housing	237 Redondo Ave	Long Beach	90803
Brewitt Neighborhood Library	City Library	4036 E Anaheim St	Long Beach	90804
Long Beach Lesbian and Gay Pride Inc	Community/Rec Center	1017 Obispo Ave	Long Beach	90804
CSULB Beachside College Dorm	Public College/University	4835 E Pacific Coast Hwy	Long Beach	90804
YMCA Fairfield Family	Community/Rec Center	4949 Atlantic Ave	Long Beach	90805
Temple Corps	Place of Worship	3090 Long Beach Blvd	Long Beach	90807
Sohma Integrative Health Ctr	Private Business	4195 Viking Waysuite F	Long Beach	90808
Mark Twain Library	City Library	1401 E Anaheim St	Long Beach	90813
Trinity Lutheran Church	Place of Worship	759 Linden Ave	Long Beach	90813
Saint Mary Tower	Senior Housing	1120 Atlantic Ave	Long Beach	90813
YMCA Los Altos	Community/Rec Center	1720 Bellflower Blvd	Long Beach	90815
Abilityfirst – Long Beach	Other Public Facility	3770 E Willow St	Long Beach	90815
Alma Reaves Woods Watts Library	City Library	10205 Compton Ave	Los Angeles	90002
Neelys Educational Material	Private Business	5950 S Broadway	Los Angeles	90003
Pico Union Library	City Library	1030 S Alvarado St	Los Angeles	90006
Abundant Life Christian Church	Place of Worship	3500 S Normandie Ave	Los Angeles	90007
H. Claude Hudson Comprehensive Health Center	Healthcare Facility	2829 S Grand Avenue	Los Angeles	90007
Kilgore Manor Apt	Senior Housing	2411 S Central Ave	Los Angeles	90011
Union Station/Gateway Transit	Transit Center/Hub	801 Vignes St	Los Angeles	90012

จุดที่อาจเป็นจุดหย่อนบัตรลงคะแนนทางไปรษณีย์				
ชื่อ	ประเภท	ที่อยู่	เมือง	รหัสไปรษณีย์
Center/Patsaouras Transit Plaza				
Fire Station #68	Other Public Facility	5023 W Washington Blvd	Los Angeles	90016
Village Green Owners Association	Community Organization	5300 Village Green	Los Angeles	90016
Disability Rights California	Community Organization	350 S Bixel St	Los Angeles	90017
The Allen House	Place of Worship	2249 S Harvard Blvd	Los Angeles	90018
St. Brendan Church	Place of Worship	310 S Van Ness Ave	Los Angeles	90020
East LA Dialysis Center	Health Care Facility	5830 Whittier Blvd	Los Angeles	90022
El Camino Real Library	County Library	4264 Whittier Blvd	Los Angeles	90023
West Los Angeles Regional Library	City Library	11360 Santa Monica Blvd	Los Angeles	90025
Post Office	Post Office	11420 Santa Monica Blvd	Los Angeles	90025
Le Conte Middle School	Public School K-12 LAUSD	1316 N Bronson Ave	Los Angeles	90028
King Middle School	Public School K-12	4201 Fountain Ave	Los Angeles	90029
Cahuenga Branch Library	City Library	4591 Santa Monica Blvd	Los Angeles	90029
Lincoln Heights Library	City Library	2530 Workman St	Los Angeles	90031
Lincoln Park Recreation Center/Senior Citizen Center	City Facility	3501 Valley Blvd	Los Angeles	90031
Audubon Center	Community/Rec Center	4700 N Griffin Ave	Los Angeles	90031
Lincoln Park Driving School	Private Business	3235 N Main St	Los Angeles	90031
El Sereno Library	City Library	5226 Huntington Dr S	Los Angeles	90032
Malabar Branch Library	City Library	2801 Wabash Ave	Los Angeles	90033
Clover Avenue Elementary School	Public School K-12	11020 Clover Ave	Los Angeles	90034
Robertson Library	City Library	1719 S Robertson Blvd	Los Angeles	90035
Wilshire Courtyard	Private Business	5700 Wilshire Blvd	Los Angeles	90036
Craft and Folk Art Museum	Private Business	5814 Wilshire Blvd	Los Angeles	90036

จุดที่อาจเป็นจุดหย่อนบัตรลงคะแนนทางไปรษณีย์				
ชื่อ	ประเภท	ที่อยู่	เมือง	รหัสไปรษณีย์
Mt Moriah Baptist Church	Place of Worship	4269 S Figueroa St	Los Angeles	90037
Silver Lake Library	City Library	2411 Glendale Blvd	Los Angeles	90039
Chapel of St Francis – Atwater; Interfaith Refugee and Immigration Service	Place of Worship	3621 Brunswick Ave	Los Angeles	90039
Eagle Rock Community Cultural Center	Other Public Facility	2225 Colorado Blvd	Los Angeles	90041
La Tropicana Market	Private Business	5200 Monte Vista St	Los Angeles	90042
Angeles Mesa Library	City Library	2700 W 52nd St	Los Angeles	90043
Hyde Park Library	City Library	2205 W Florence Ave	Los Angeles	90043
Angeles Mesa Presbyterian Church	Place of Worship	3751 W 54th St	Los Angeles	90043
John Muir Library	City Library	1005 W 64th St	Los Angeles	90044
Fire Station #14	County Facility	1401 W 108th St	Los Angeles	90047
South Los Angeles, Chesterfield Square Center – La Animal Shelter	City Facility	1850 W 60th St	Los Angeles	90047
Kenter Canyon Elementary School	Public School K-12 LAUSD	645 N Kenter Ave	Los Angeles	90049
Community Magnet School	Public School K-12 LAUSD	11301 Bellagio Rd	Los Angeles	90049
Kenneth Hahn State Recreation Area	Community/Rec Center	4100 S La Cienega Blvd	Los Angeles	90056
Vernon Station Post Office	Post Office	5121 S Hampton St	Los Angeles	90058
Gospel Tabernacle Church	Place of Worship	11861 S Main St	Los Angeles	90061
The Rhema Church	Place of Worship	11860 S Avalon Blvd	Los Angeles	90061
Stentorians	Community/Rec Center	1409 W Vernon Ave	Los Angeles	90062
Rancho Park Station Post Office	Post Office	11270 Exposition Blvd	Los Angeles	90064
Richland Ave Elementary School	Public School K-12 LAUSD	11562 Richland Ave	Los Angeles	90064
Vedanta Temple	Place of Worship	1946 Vedanta Place	Los Angeles	90068
Macy's Postal Store	Post Office	750 W 7th St	Los Angeles	90081
Grace Community Church	Place of Worship	13248 Roscoe Blvd	Los Angeles	91352

จุดที่อาจเป็นจุดหย่อนบัตรลงคะแนนทางไปรษณีย์				
ชื่อ	ประเภท	ที่อยู่	เมือง	รหัสไปรษณีย์
Manhattan Beach City Hall	City Hall	1400 Highland Ave	Manhattan Beach	90266
Pacific Christian Center	Place of Worship	1403 Pacific Ave	Manhattan Beach	90266
Manhattan Beach Chamber of Commerce/Post Office	City Facility	425 15th St	Manhattan Beach	90266
Target	Private Business	1200 N Sepulveda	Manhattan Beach	90266
Monrovia City Hall	City Hall	415 S Ivy Ave	Monrovia	91016
Chet Holifield Library	County Library	1060 S Greenwood Ave	Montebello	90640
Montebello City Hall	City Hall	1600 W Beverly Blvd	Montebello	90640
Montebello Senior Villas	Senior Homes	2051 W Whittier Blvd	Montebello	90640
Monterey Park City Hall	City Hall	320 W Newmark Ave	Monterey Park	91754
Monterey Highlands Elem School	Public School K-12	400 Casuda Canyon Dr	Monterey Park	91754
Montrose Post Office	Post Office	2100 Montrose Avenue	Montrose	91020
First Presbyterian Church	Place of Worship	24317 Newhall Ave	Newhall	91321
North Hollywood Amelia Earhart Regional Library	City Library	5211 Tujunga Ave	North Hollywood	91601
YMCA East Valley Family	Community/Rec Center (YMCA)	5142 Tujunga Ave	North Hollywood	91601
First United Methodist Church	Place of Worship	4832 Tujunga Ave	North Hollywood	91601
East Valley High School	Public School K-12 LAUSD	5525 Vineland Ave	North Hollywood	91601
NOHO Senior Arts Colony	Senior Housing	10747 Magnolia Blvd	North Hollywood	91601
Rio Vista Elementary School	Public School K-12 LAUSD	4243 Satsuma Ave	North Hollywood	91602
Valley Plaza Library	City Library	12311 Vanowen St	North Hollywood	91605
Valley Storefront Jewish Family	Community/Rec Center	12821 Victory Blvd	North Hollywood	91606
The Village	Senior Housing	9222 Corbin Ave	Northridge	91324
Pathway Christian Fellowship	Place of Worship	9950 Balboa Blvd	Northridge	91325
Norwalk City Hall	City Hall	12700 Norwalk Blvd	Norwalk	90650
Calvary Community Church	Place of Worship	14626 Pioneer Blvd	Norwalk	90650

จุดที่อาจเป็นจุดหย่อนบัตรลงคะแนนทางไปรษณีย์				
ชื่อ	ประเภท	ที่อยู่	เมือง	รหัสไปรษณีย์
Rolling Hills City Hall	City Hall	2 Portuguese Bend Rd	Palos Verdes Peninsula	90274
Pasadena Public Library	Other Public Facility	285 E Walnut St	Pasadena	91101
Linda Vista Branch Library	City Library	1281 Bryant St	Pasadena	91103
La Pintesca Branch Library	City Library	1355 N Raymond Ave	Pasadena	91103
Roosevelt Elementary School	Public School K-12	315 N Pasadena Ave	Pasadena	91103
St. Andrews Church	Place of Worship	311 N Raymond Avenue	Pasadena	91103
Shield of Faith Church	Place of Worship	1127 N Lake Ave	Pasadena	91104
Allendale Branch Library	City Library	1130 S Marengo Ave	Pasadena	91106
Hill Ave Branch Library	City Library	55 S Hill Ave	Pasadena	91106
Regency Park Astoria	Senior Housing	925 E Villa St	Pasadena	91106
Assistance League of Pasadena	Club	820 E California Blvd	Pasadena	91106
St Phillip's Catholic Church	Place of Worship	101 S Hill Ave	Pasadena	91106
Hastings Branch Library	City Library	3325 E Orange Grove Blvd	Pasadena	91107
Unity Church of Pasadena	Place of Worship	3053 E Del Mar Blvd	Pasadena	91107
Pomona Public Library	City Library	625 S Garey Ave	Pomona	91766
Pomona City Hall	City Hall	505 S Garey Ave	Pomona	91766
Pomona Unified School District Adult and Career Education	Public School K-12	1515 W Mission Blvd	Pomona	91766
Barfield Elementary School	Public School K-12	2181 N San Antonio Ave	Pomona	91767
Emerson Village	Senior Housing	755 N Palomares St	Pomona	91767
Church of The Open Bible	Place of Worship	440 W La Verne Ave	Pomona	91767
Holy Missionary Baptist	Place of Worship	1013 San Bernardino Ave	Pomona	91767
El Retiro Branch Library	City Library	126 Vista Del Parque	Redondo Beach	90277
Redondo Beach City Hall	City Hall	415 Diamond St	Redondo Beach	90277
Redondo Beach Fire Station # 2	Emergency Services	2400 Grant Ave	Redondo Beach	90278

จุดที่อาจเป็นจุดหย่อนบัตรลงคะแนนทางไปรษณีย์				
ชื่อ	ประเภท	ที่อยู่	เมือง	รหัสไปรษณีย์
Council District 3 Office	Other Public Facility	19040 Vanowen St	Reseda	91335
Rosemead City Hall	City Hall	8838 Valley Blvd	Rosemead	91770
Schabarum Regional Park	Other Public Facility	17250 Colima Rd	Rowland Heights	91748
San Fernando Library	County Library	217 N Maclay Ave	San Fernando	91340
San Fernando City Hall	City Hall	117 N Macneil St	San Fernando	91340
La Rinda Shopping Center	Shopping Center	14723 Rinaldi St	San Fernando	91340
San Gabriel City Hall	City Hall	425 S Mission Dr	San Gabriel	91776
St Anthony Catholic Church	Place of Worship	1901 S San Gabriel Blvd	San Gabriel	91776
San Pedro City Hall	City Facility	638 S Beacon St	San Pedro	90731
Seacrest Convalescent Hospital	Healthcare Facility	1416 W 006th St	San Pedro	90732
Santa Fe Springs City Library	City Library	11700 Telegraph Rd	Santa Fe Springs	90670
Santa Fe Springs City Hall	City Hall	11710 Telegraph Rd	Santa Fe Springs	90670
Santa Fe Springs Post Office	Post Office	11760 Telegraph Rd	Santa Fe Springs	90670
Santa Monica City Hall	City Hall	1685 Main St	Santa Monica	90401
St. Paul's Lutheran Church	Place of Worship	958 Lincoln Blvd	Santa Monica	90403
Lincoln Middle School	Public School K-12	1501 California Ave	Santa Monica	90403
Dixie Canyon Comm Charter School	Public School K-12 LAUSD	4220 Dixie Canyon Ave	Sherman Oaks	91423
Westfield Fashion Square	Private Business	14006 Riverside Dr	Sherman Oaks	91423
Sierra Madre Public Library	City Library	440 W Sierra Madre Blvd	Sierra Madre	91024
Sierra Madre City Hall	City Hall	232 W Sierra Madre Blvd	Sierra Madre	91024
Signal Hill City Hall	City Hall	2175 Cherry Ave	Signal Hill	90755
South El Monte City Hall	City Hall	1415 Santa Anita Ave	South El Monte	91733
Leland R. Weaver Library	County Library	4035 Tweedy Blvd	South Gate	90280
South Pasadena City Hall	City Hall	1414 Mission St	South Pasadena	91030
Comfort Suites	Private Business	25380 The Old Rd	Stevenson Ranch	91381
Unitarian Universalist Church of Studio City	Place of Worship	12355 Moorpark St	Studio City	91604

จุดที่อาจเป็นจุดหย่อนบัตรลงคะแนนทางไปรษณีย์				
ชื่อ	ประเภท	ที่อยู่	เมือง	รหัสไปรษณีย์
Sylmar Elementary School	Public School K-12 LAUSD	13291 Phillippi Ave	Sylmar	91342
Encino-Tarzana Library	City Library	18231 Ventura Blvd	Tarzana	91356
Brookdale South Tarzana	Senior Housing	18700 Burbank Blvd	Tarzana	91356
Henderson Branch Library	City Facility	4805 Emerald St	Torrance	90503
North Torrance Branch Library	City Facility	3604 Artesia Blvd	Torrance	90504
Sunland – Tujunga Library	City Library	7771 Foothill Blvd	Tujunga	91042
Mathnasium	Private Business	27740 N McBean Pkwy	Valencia	91354
Van Nuys Library	City Library	6250 Sylmar Ave	Van Nuys	91401
Boy Scouts of America Western Los Angeles County Council	Community Organization	16525 Sherman Way	Van Nuys	91406
Mulholland Middle School	Public School K-12 LAUSD	17120 Vanowen St	Van Nuys	91406
Vernon City Hall	City Hall	4305 S Santa Fe Ave	Vernon	90058
First Baptist Church of Walnut Valley	Place of Worship	20425 La Puente Rd	Walnut	91789
Walnut City Hall	City Hall	21201 La Puente Rd	Walnut	91789
Sunset Square Shopping Center	Shopping Center	1320 W Francisquito Ave	West Covina	91790
19052-19070 Shopping Center	Private Business	19058 La Puente Rd	West Covina	91792
Fallbrook Mall Shopping Center	Shopping Center	22950 Vanowen St	West Hills	91307
Fire Station #7	Other Public Facility	864 N San Vicente Blvd	West Hollywood	90069
West Hollywood City Hall	City Hall	8300 Santa Monica Blvd	West Hollywood	90069
Rio Hondo Community College District	Public College/University	3600 Workman Mill Rd	Whittier	90601
Summerville Posada Whittier	Senior Housing	8120 Painter Ave	Whittier	90602
East Whittier Friends Church	Place of Worship	15911 Whittier Blvd	Whittier	90603
Leffingwell Manor Apartments	Senior Homes	11410 Santa Gertrudes Ave	Whittier	90604
Realty Executives	Private Business	13604 Whittier Blvd	Whittier	90605

จุดที่อาจเป็นจุดหย่อนบัตรลงคะแนนทางไปรษณีย์				
ชื่อ	ประเภท	ที่อยู่	เมือง	รหัสไปรษณีย์
Whittier Area Community Church	Place of Worship	8100 Colima Rd	Whittier	90605
Wilmington YMCA	Club	1127 N Avalon Blvd	Wilmington	90744

ตัวอย่างใบปลิว VSAP



มลฑล LA กำลังพัฒนา ประสบการณ์การออกเสียงลงคะแนน ให้ทันสมัยมากขึ้น ภายในปี 2020

ประสบการณ์การออกเสียงลงคะแนนของมลฑล LA ในปัจจุบันนั้นล้าสมัยและจำเป็นต้องได้รับการปรับปรุงให้ทันสมัย ผู้ออกเสียงควรจะได้ออกเสียงลงคะแนนในเวลา สถานที่ และในวิธีที่พวกเขาต้องการ ระบบการออกเสียงลงคะแนนแบบใหม่ภายใต้ การแก้ปัญหาการออกเสียงลงคะแนนสำหรับทุกคน คืออย่างก้าวที่สำคัญในการบรรลุเป้าหมายเหล่านี้

ปัจจุบัน VS อนาคต



- ประสบการณ์การเลือกตั้งที่มีข้อจำกัด
- วันเลือกตั้งเพียง 1 วัน
- หน่วยเลือกตั้ง



- ผู้ออกเสียงใช้ได้ทุกคน
- วันเลือกตั้ง 11 วัน
- ศูนย์การเลือกตั้ง



อุปกรณ์สำหรับออกเสียงลงคะแนล้าสมัย และ ยากต่อการเข้าถึงสำหรับผู้ออกเสียงลงคะแนนหลายท่าน; มีบริการอย่างจำกัด เพียง 1 เครื่อง ต่อหนึ่งหน่วยเลือกตั้ง



ระเบียบรายชื่อผู้มีสิทธิเลือกตั้งแบบกระดาษถูกตีพิมพ์ไว้ล่วงหน้าและบ่อยครั้งที่จะต้องมีการตีพิมพ์เพิ่มเติม



ผู้ออกเสียงสามารถออกเสียงลงคะแนนที่ศูนย์การเลือกตั้ง **แห่งใดก็ได้** ทั่วมลฑลพร้อมกับบริการด้านภาษาแบบเต็มรูปแบบและเพิ่มขยายการเข้าถึง



* ระเบียบรายชื่อผู้มีสิทธิเลือกตั้งแบบอิเล็กทรอนิกส์ (ePollbooks) สามารถเข้าถึงข้อมูลแบบทันทีตามเวลาจริงและอนุญาตให้ มีการขึ้นทะเบียนออกเสียงลงคะแนน ในได้วันเดียวกัน



การออกเสียงลงคะแนนก่อนกำหนดมีบริการอย่างจำกัด เพียงบางพื้นที่ในมลฑลเท่านั้น



เข้าถึงอุปกรณ์การออกเสียงลงคะแนนแบบเต็มรูปแบบ ซึ่งมีให้บริการที่ศูนย์การเลือกตั้ง **ทุกแห่ง**



ผู้ออกเสียงสามารถออกเสียงลงคะแนนได้เพียงแค่ 1 พื้นที่ และเพียง 1 วัน ในช่วงเวลา 7:00 น. และ 20:00 น. เท่านั้น



การออกเสียงลงคะแนนมีระยะเวลา **11 วัน** ในทุกศูนย์การเลือกตั้ง ทั่วมลฑล

*การออกเสียงลงคะแนนในรูปแบบใหม่จะนำเราออกจากการพึ่งพาในระเบียบรายชื่อแบบกระดาษที่ถูกตีพิมพ์ล่วงหน้า และแทนที่ด้วยบริการการเข้าถึงข้อมูลผู้ออกเสียงลงคะแนนเต็มรูปแบบ อย่างทันทีตามเวลาจริง ในศูนย์การเลือกตั้งทุกแห่ง ซึ่งจะทำให้การขึ้นทะเบียนออกเสียงลงคะแนนในวันเดียวกันนั้นง่ายขึ้น

สำหรับข้อมูลเพิ่มเติม เยี่ยมชม VSAP.lavote.net



การแก้ปัญหาการออกเสียงลงคะแนนสำหรับทุกคน

ทำไมถึงมีการเปลี่ยนแปลงประสบการณ์ออกเสียงลงคะแนน

การเข้าถึง



อุปกรณ์ที่ใช้สำหรับการเลือกตั้งของเราเป็นล้ำสมัย และมีขีดจำกัดในการเข้าถึงและบริการด้านภาษา สำหรับผู้ออกเสียงลงคะแนนหลายคน ระบบการลงคะแนนเสียงแบบใหม่ได้ถูกออกแบบให้ง่ายต่อการเรียนรู้ ใช้งานได้ด้วยตัวเองและสามารถเข้าถึงได้ รูปแบบของโครงการแก้ปัญหาการออกเสียงลงคะแนนสำหรับทุกคน (VSAP) ได้มอบประสบการณ์การออกเสียงลงคะแนนที่เป็นอิสระและคงความเป็นส่วนตัว สะดวกและง่ายต่อการเข้าถึง แก่ผู้ออกเสียงลงคะแนนทุกคน โดยปราศจากขีดจำกัดของอายุ ความทุพพลภาพ หรือภาษา

การรับรอง



ระบบการเลือกตั้งในปัจจุบันได้ถูกถอดออกจากการรับรองของเลขานุการของรัฐแคลิฟอร์เนีย (SOS) ทาง SOS ได้เริ่มบังคับใช้มาตรฐานระบบความปลอดภัยของรัฐใหม่ ซึ่งส่งผลให้มณฑลต่างๆ ดำเนินการใช้ระบบการเลือกตั้งแบบใหม่ที่ตรงกับมาตรฐานระบบความปลอดภัยของรัฐใหม่นี้ ก่อนการเลือกตั้งประธานาธิบดีขึ้นต้น วันที่ 3 มีนาคม 2020

อะไหล่สำหรับการซ่อมแซม



เนื่องจากอายุการใช้งานของระบบการเลือกตั้งในปัจจุบัน ไม่มีโรงงานใดที่จะผลิตอะไหล่สำหรับการซ่อมแซม เครื่องมือที่ใช้ในการเลือกตั้ง ซึ่งส่งผลให้ระบบนั้นเก่าคร่ำครึหมดสมัย

เทคโนโลยี



ระบบการเลือกตั้งในปัจจุบันของเรามีอายุนานกว่า 50 ปี ให้ขีดจำกัดในการเข้าถึงฟังก์ชันต่างๆ และบัตรลงคะแนนไม่มีพื้นที่รองรับปริมาณเนื้อหาของผู้รับสมัครเลือกตั้งและตำแหน่งที่ลงแข่งขัน อุปกรณ์ทำเครื่องหมายลงคะแนนแบบใหม่ (BMD) ได้ถูกออกแบบให้สามารถถอดประกอบแยกส่วน และปรับขนาดได้ ซึ่งจะช่วยให้สามารถเปลี่ยนหรืออัปเดตชิ้นส่วนต่างๆ ของ BMD ได้ ตามความก้าวหน้าของเทคโนโลยี

ระยะเวลาในการเลือกตั้ง



1 วัน

11 วัน

ในปัจจุบัน ผู้ออกเสียงลงคะแนนในมลฑล Los Angeles มีเวลาแค่ 1 วัน ในการไปออกเสียงเลือกตั้งด้วยตนเอง และต้องไปเลือกตั้งในหน่วยเลือกตั้งที่กำหนดให้ ภายใต้กฎหมายว่าด้วยทางเลือกของผู้ออกเสียงลงคะแนน ในปี 2020 ผู้ออกเสียงจะมีเวลา 11 วัน ในการไปออกเสียงเลือกตั้งที่ศูนย์การเลือกตั้งแห่งใดก็ได้ ที่วมลฑล Los Angeles





การแก้ปัญหาการออกเสียงลงคะแนน สำหรับทุกคน

การเข้าถึงได้

การออกแบบให้มนุษย์เป็นศูนย์กลาง ทำให้การออกเสียงลงคะแนนเป็นเรื่องง่าย ใช้งานง่าย และสามารถเข้าถึงได้สำหรับทุกคน

ประสบการณ์ใหม่ในการออกเสียงลงคะแนนในมลฑล Los Angeles ได้รับการออกแบบเพื่อให้ผู้ออกเสียงทุกคนเข้าใจง่ายและสามารถเข้าถึงได้ การเปลี่ยนแปลงด้านนวัตกรรมจะมอบประสบการณ์การออกเสียงลงคะแนนที่เป็นส่วนบุคคลและเป็นอิสระแก่ผู้ออกเสียงทุกคน โดยไม่คำนึงถึงอายุ ภูมิหลัง การทุพพลภาพ หรือภาษา ซึ่งจะช่วยให้ง่ายและสะดวกมากขึ้น

■ ทางเลือกที่ยืดหยุ่น



ผู้ออกเสียงสามารถไปออกเสียงลงคะแนนที่ศูนย์การเลือกตั้งใดก็ได้ทั่วมลฑล เป็นระยะเวลาการเลือกตั้งนานถึง 11 วัน อุปกรณ์การออกเสียงลงคะแนนทั้งหมดที่ศูนย์การเลือกตั้ง มีบริการให้เข้าใช้ได้อย่างเต็มที่

■ บัตรลงคะแนนตัวอย่างแบบโต้ตอบ (ISB)



ISB เป็นทางเลือกที่สะดวกสำหรับผู้ออกเสียงลงคะแนนที่ต้องการทำเครื่องหมายตัวเลือกของตนเองไว้ล่วงหน้าที่บ้าน โดยใช้อุปกรณ์ส่วนบุคคลที่มีเครื่องมือที่ชอบของตน ISB จะสร้างบัตร Poll Pass - เหมือนบัตรผู้โดยสารขึ้นเครื่องบิน ณ ที่ศูนย์การเลือกตั้ง ผู้ออกเสียงลงคะแนนจะสแกนบัตร Poll Pass เพื่อถ่ายโอนตัวเลือกของตนไปยังอุปกรณ์ทำเครื่องหมายบนบัตรลงคะแนน (BMD) จากนั้นพวกเขาสามารถตรวจสอบ และ/หรือเปลี่ยนตัวเลือกของตนเองได้ ก่อนดำเนินการออกเสียงบนบัตรลงคะแนนของตน

■ อุปกรณ์ทำเครื่องหมายบนบัตรลงคะแนน (BMD)



BMD ทำให้ง่ายต่อผู้ออกเสียงในการปรับประสบการณ์การออกเสียงลงคะแนนให้เหมาะสมกับความต้องการของตน ผู้ออกเสียงสามารถปรับการตั้งค่าบน BMD รวมถึงส่วนติดต่อประสานผู้ใช้กับอุปกรณ์ ความคมชัด ขนาดตัวอักษร มุมหน้าจอ และ ความดังและความเร็วของเสียง

โหมดส่วนติดต่อประสานผู้ใช้ทั้งสี่โหมด ทำให้สะดวกสำหรับผู้ออกเสียงทุกคนในการออกเสียงลงคะแนนแบบส่วนตัวและเป็นอิสระ



สัมผัส

โต้ตอบกับหน้าจอสัมผัส



สัมผัส + เสียง

โต้ตอบกับหน้าจอสัมผัสและฟังเสียงคำแนะนำทางหูฟัง



ตัวควบคุม + เสียง

โต้ตอบกับตัวควบคุมที่สัมผัสกับฉลากอักษรเบรลล์และสายปรับ และฟังเสียงคำแนะนำทางหูฟัง



A/B หรือพอร์ตสวิตซ์สองทาง

โต้ตอบกับอุปกรณ์ส่วนบุคคลของคุณเอง ใช้พอร์ตที่พร้อมใช้งานสำหรับอุปกรณ์เทคโนโลยีช่วยเหลือ ดูการโต้ตอบบนหน้าจอ และฟังเสียงคำแนะนำทางหูฟัง

สำหรับข้อมูลเพิ่มเติม เข้าไปที่ VSAP.lavote.net





การแก้ปัญหาการออกเสียงลงคะแนน สำหรับทุกคน

การออกเสียงลงคะแนนทางไปรษณีย์: สิ่งที่ท่านจำเป็นต้องทราบ

มลฑล Los Angeles ได้ออกแบบเอกสารการออกเสียงลงคะแนนทางไปรษณีย์ใหม่ โดยทำให้ง่ายและสะดวกยิ่งขึ้นในการลงคะแนนเสียงทางไปรษณีย์ การเลือกตั้งทั่วไป วันที่ 6 พฤศจิกายน 2018 คือการเลือกตั้งครั้งแรกที่ผู้ออกเสียงลงคะแนนทางไปรษณีย์ได้รับเอกสารที่ได้รับการออกแบบใหม่เหล่านี้

มีอะไรใหม่บ้าง?

■ บัตรลงคะแนนและซองจดหมายแบบใหม่

- บัตรลงคะแนนแบบเต็มหน้ากระดาษ
- อ่านง่ายขึ้น
- ภาพเครื่องหมายง่ายขึ้น
- เนื้อหาเข้าใจง่ายขึ้น

■ ทางเลือกในการส่งคืนบัตรลงคะแนน

ท่านสามารถส่งคืนบัตรลงคะแนนทางไปรษณีย์ของท่านแก่เราทาง USPS โดยไม่ต้องติดแสตมป์ นอกจากนี้ ท่านยังสามารถส่งคืนบัตรได้ที่สถานเลือกตั้งที่ใดก็ได้ หรือสถานรับหย่อนบัตรลงคะแนนที่สะดวกแห่งใหม่ของเราที่มลฑล

■ บัตรลงคะแนนแบบหลายภาษา

เราเสนอบัตรลงคะแนนใน 12 ภาษา โทรติดต่อมาที่สำนักงานของเราเพื่อขอบัตรลงคะแนนแบบหลายภาษาของท่านได้ที่ (800) 815-2666 กดตัวเลือก 3

ท่านจะทราบได้อย่างไรว่าบัตรลงคะแนนมาจากเรา?

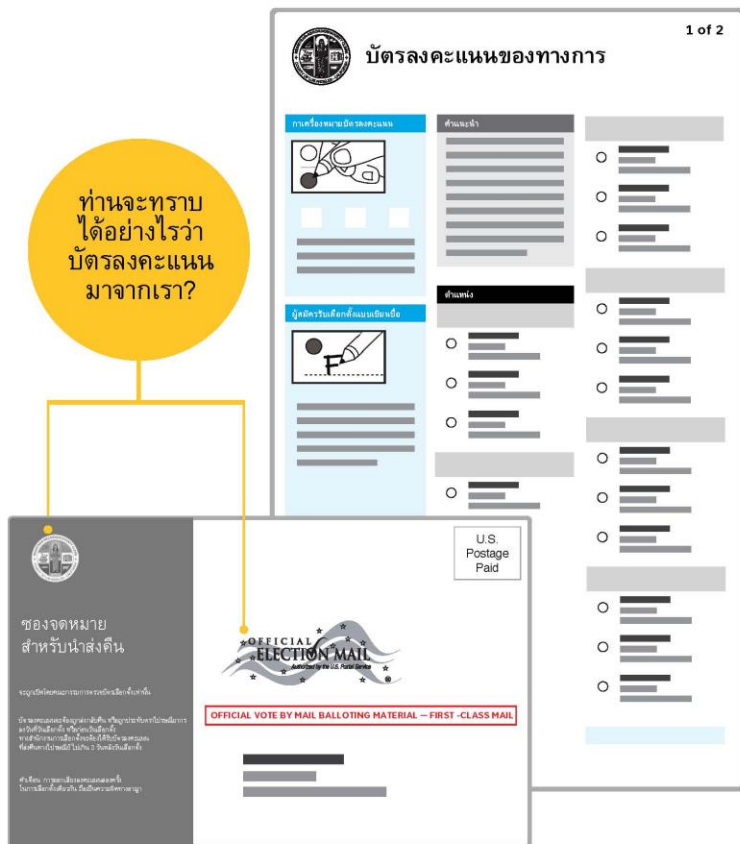

เยี่ยมชม LAvote.net เพื่อขอรับบัตรลงคะแนนทางไปรษณีย์ และค้นหาสถานที่รับหย่อนบัตรลงคะแนนทางไปรษณีย์ หรือเช็คสถานะบัตรลงคะแนนทางไปรษณีย์ของท่าน



การแก้ปัญหาการออกเสียงลงคะแนน สำหรับทุกคน

การเปรียบเทียบ
ระบบความปลอดภัย

BMD
อุปกรณ์ทำเครื่องหมาย
บัตรลงคะแนน

VS

DRE
ระบบอิเล็กทรอนิกส์
ในการบันทึกโดยตรง

คุณลักษณะการเก็บรักษาความปลอดภัยที่สำคัญของ
BMD เมื่อเทียบกับ DRE คือการผลิตบัตรลงคะแนนกระดาษ
ที่ทำให้มนุษย์สามารถอ่านได้



บัตรลงคะแนน กระดาษ

มนุษย์สามารถอ่านได้ สำหรับยืนยันความ
ถูกต้องของผู้ออกเสียงลงคะแนน
การตรวจสอบ และการนับคะแนนใหม่

รองรับการตรวจสอบจากต้นจนจบ
ตั้งแต่บัตรลงคะแนนแบบกระดาษ
จนถึงบันทึกของการนับคะแนน

การนับคะแนนตั้งอยู่ใจกลางในสถานที่
ปลอดภัยภายใต้ระบบประมวลผลตารางแจก
แจงความถี่ของการออกเสียงที่เป็นอิสระ

บัตรลงคะแนนไม่ได้ถูกบันทึกใน
อุปกรณ์อิเล็กทรอนิกส์; มีขั้นตอนการ
ดำเนินการถ่ายโอนที่โปร่งใสชัดเจน

ไม่สามารถเปลี่ยนแปลงแก้ไขได้
โดยปราศจากการตรวจพบ



บัตรลงคะแนน แบบอิเล็กทรอนิกส์

บันทึกของผู้ออกเสียงไม่สามารถจับต้องซึ่งต้อง
ได้ ซึ่งเจตนาไม่ให้อ่านหรือตรวจสอบ
ได้ง่ายโดยผู้ออกเสียงลงคะแนน

ความสามารถที่จำกัดในการตรวจสอบ
ว่าบัตรลงคะแนนนั้นได้ถูกนับคะแนน
ในขณะที่ออกเสียงลงคะแนน

การนับคะแนนบนอุปกรณ์ที่ติดตั้งใน
แต่ละพื้นที่ ทำให้มีความเสี่ยง
ด้านความปลอดภัย

บัตรลงคะแนนถูกจัดเก็บไว้
ในอุปกรณ์อิเล็กทรอนิกส์;
เพิ่มความเสี่ยงในการถ่ายโอนข้อมูล

อาจเป็นการยากที่จะตรวจพบบัตรลงคะแนน
และการนับคะแนนที่มีการเปลี่ยนแปลงแก้ไข

สำหรับข้อมูลเพิ่มเติม เข้าไปที่ VSAP.lavote.net





การแก้ปัญหาการออกเสียงลงคะแนน สำหรับทุกคน

ระบบความปลอดภัย

เพื่อให้ผู้ออกเสียงในมลฑล Los Angeles ได้รับประสบการณ์การออกเสียงลงคะแนนที่ปลอดภัย ถูกต้อง และโปร่งใส

ประสบการณ์การออกเสียงลงคะแนนแบบใหม่ในมลฑล Los Angeles ได้รับการออกแบบให้ปลอดภัย และโปร่งใสสำหรับผู้เสียงทุกคน ซึ่งมีองค์ประกอบหลายอย่างในระบบ ที่ปกป้องความซื่อตรงของการเลือกตั้ง และกระบวนการออกเสียงลงคะแนน

การออกแบบความปลอดภัย

อุปกรณ์ทำเครื่องหมายบัตรลงคะแนน (BMD) จะพิมพ์บัตรลงคะแนนที่เป็นกระดาษที่สามารถพิสูจน์ความถูกต้องของผู้ออกเสียงลงคะแนน การเลือกของผู้ออกเสียงจะถูกพิมพ์เป็นข้อความที่มนุษย์สามารถอ่านได้ และเป็นบันทึกการออกเสียงที่เป็นทางการ โดยการออกแบบนั้น BMD จะไม่เชื่อมต่อกับเครือข่ายใด ๆ หรืออินเทอร์เน็ต นอกจากนี้อุปกรณ์ BMD จะไม่จัดเก็บข้อมูลใด ๆ ของผู้ออกเสียง หรือนับการออกเสียงลงคะแนน



ส่วนบุคคลและรักษาความลับ

ข้อมูลของผู้ออกเสียงลงคะแนนในระบบรายชื่อเลือกตั้งแบบอิเล็กทรอนิกส์จะไม่เชื่อมต่อกับอุปกรณ์ BMD หรือระบบการนับคะแนนการออกเสียงคงรักษาไว้การเป็นอิสระจากกันและกัน เพื่อปกป้องข้อมูลส่วนบุคคลของผู้ออกเสียงลงคะแนน บัตรลงคะแนนที่พิมพ์ไว้จะไม่มีข้อมูลใดๆ ของผู้ออกเสียงลงคะแนน



การควบคุมการเข้าระบบแบบหลายระดับ

สำนักงานนายทะเบียนมลฑล Los Angeles คงไว้ซึ่งระเบียบการรักษาความปลอดภัยที่เหมาะสมในแต่ละขั้นตอนของกระบวนการออกเสียงลงคะแนน เจ้าหน้าที่การเลือกตั้งจะมีหลักฐานรับรองชื่อผู้ลงทะเบียน เพื่อลดความเป็นไปได้ของโอกาสในการเบี่ยงเบนโดยไม่ได้รับอนุญาต การใช้กุญแจล็อกและฉันทึกรหัสที่รับรองการแกะบนหีบใส่บัตรลงคะแนน แบบผสมผสาน (IBB) และเครื่องมือการเลือกตั้งที่ต้องมีการจัดการอย่างระมัดระวัง จะปกป้องความซื่อตรงของการเลือกตั้งทั้งหมด และทำให้แน่ใจว่าการดำเนินการถ่ายโอนในขั้นตอนต่างๆสามารถตรวจสอบได้

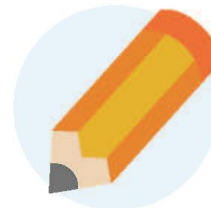

ความโปร่งใสและการเข้าถึงได้

ประสบการณ์ใหม่ในการออกเสียงลงคะแนนจะรวมเข้าไว้กับการป้องกันที่จำเป็นต่อความเสี่ยงของระบบ ในขณะเดียวกันก็ทำให้แน่ใจในความโปร่งใสและการเข้าถึงกระบวนการเลือกตั้งของสาธารณชน โดยดำเนินการตรวจสอบ 1% ด้วยระบบปฏิบัติการด้วยมือของบัตรลงคะแนนที่ออกเสียง ซึ่งจะถูกระบุดำเนินการในช่วงตรวจสอบนับคะแนนหลังการเลือกตั้ง ก่อนรับรองผลการเลือกตั้ง



สำหรับข้อมูลเพิ่มเติม เข้าไปที่ VSAP.lavote.net





การแก้ปัญหาการออกเสียงลงคะแนน สำหรับทุกคน

โครงการวางตำแหน่งศูนย์การเลือกตั้ง

ในปี 2020 มณฑล Los Angeles จะเปลี่ยนผ่านจากหน่วยเลือกตั้งไปยังศูนย์การเลือกตั้ง เพื่อให้แน่ใจว่าผู้ออกเสียงลงคะแนนสามารถเข้าถึงสถานที่ เหล่านั้นได้ ทางมณฑลได้ร่วมมือกับผู้เชี่ยวชาญเพื่อดำเนินโครงการวางตำแหน่ง ศูนย์การเลือกตั้ง

■ เราจะทำอะไร

มณฑล LA จะทำการวิเคราะห์ตามพื้นที่โดยละเอียดเพื่อทำความเข้าใจว่า ผู้ออกเสียงมีความเป็นไปได้ที่จะออกเสียงลงคะแนนในช่วงเวลาใด และที่ไหนมากที่สุด



การเข้าถึง



การรักษาความปลอดภัย



ระยะทางไกล



ความสะดวกสบาย



สภาพพร้อมใช้งาน

■ เราจะไปถึงเป้าหมายได้อย่างไร

เพื่อให้แน่ใจว่าความต้องการของชุมชนได้รับการจัดการ มณฑลจะ:

- ทำงานโดยตรงกับกลุ่มให้คำปรึกษาพลเมือง
- จัดการประชุมกับผู้มีส่วนได้ส่วนเสีย
- ดำเนินการสำรวจชุมชน
- ดำเนินการจัดแพลตฟอร์มเชิงโต้ตอบทางออนไลน์เพื่อเก็บข้อมูลของชุมชน

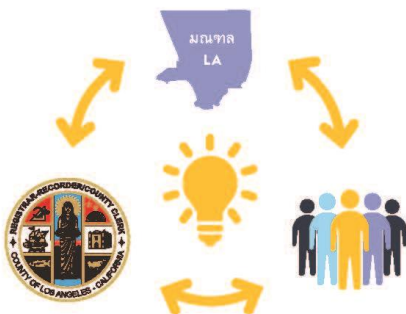

■ ผู้ออกเสียงลงคะแนนจะได้อะไร

- ประสบการณ์ใหม่ในการออกเสียงลงคะแนน
- สะดวก ปลอดภัย และสามารถเข้าถึงศูนย์การเลือกตั้งที่พร้อมบริการเป็นเวลา 11 วัน
- จุดหย่อนบัตรลงคะแนนทางไปรษณีย์มีพร้อมบริการเป็นเวลา 29 วัน
- ศูนย์การเลือกตั้งแบบเคลื่อนที่ และแบบชั่วคราว
- ความยืดหยุ่นในการออกเสียงลงคะแนนที่สถานที่ใดๆ ก็ได้ในมณฑล



สำหรับข้อมูลเพิ่มเติม เยี่ยมชม VSAP.lavote.net





การแก้ปัญหาการออกเสียงลงคะแนนสำหรับทุกคน

การเลือกตั้งเป็นเรื่องง่าย

การเลือกตั้งในปี 2020 จะนำมาสู่ประสบการณ์ใหม่

■ ระยะเวลาการเลือกตั้ง



- วันเลือกตั้ง 11 วัน
- นัดพบปะเพื่อนๆ และครอบครัว
ชวนกันไปเลือกตั้งวันหยุดสุดสัปดาห์

■ ศูนย์การเลือกตั้ง



- มีศูนย์การเลือกตั้งมากถึง 1,000 แห่ง
ทั่วมณฑล LA
- ผู้ออกเสียงลงคะแนนสามารถไปเลือกตั้งที่
ศูนย์การเลือกตั้งแห่งใดก็ได้ที่เปิดบริการ

■ อุปกรณ์ทำเครื่องหมายบนบัตรลงคะแนน (BMD)

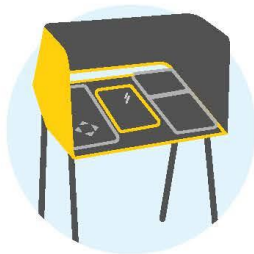

- สามารถเข้าถึงภาษาต่างๆ ได้ 13 ภาษา
- บัตรลงคะแนนแบบกระดาษจะถูกพิมพ์ออกมาเพื่อ
ผู้ออกเสียงสามารถตรวจสอบการลงคะแนนได้
- ปลอดภัยและมีความเป็นส่วนตัว



โบรชัวร์ของ VSAP



VSAP

การแก้ปัญหาการออกเสียงลงคะแนนสำหรับทุกคน
VSAP.lavote.net

วิสัยทัศน์ของเรา



การแก้ปัญหาการออกเสียงลงคะแนนสำหรับทุกคน (VSAP) ของสำนักงานนายทะเบียน- ผู้บันทึก/ปลัดเทศมณฑล Los Angeles เป็นประสบการณ์ใหม่ที่ทำให้กระบวนการลงคะแนนเสียงเลือกตั้งทันสมัยมากขึ้น VSAP มอบทางเลือกที่มีความยืดหยุ่น ซึ่งจะทำให้การลงคะแนนเสียงเป็นเรื่องง่าย ใช้งานสะดวกและสามารถเข้าถึงได้

ศูนย์การเลือกตั้ง

ผู้ลงคะแนนเสียงสามารถทำเครื่องหมายและลงคะแนนเสียงได้ที่ศูนย์การเลือกตั้งทั่วทั้งมลฑล ผู้มีสิทธิเลือกตั้งจะไม่ถูกจำกัดให้ลงคะแนนเสียงในสถานที่เลือกตั้งที่ได้ถูกกำหนดไว้อีกต่อไป



การออกเสียงลงคะแนนก่อนกำหนด

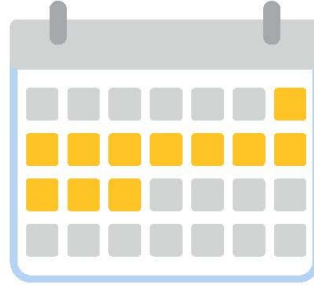

การเลือกตั้งจะมีระยะเวลาจนถึง 11 วัน ผู้ลงคะแนนเสียงจะไม่ถูกจำกัดให้ลงคะแนนเสียงเพียงภายในหนึ่งวันอีกต่อไป

E-Pollbooks

(ทะเบียนการเลือกตั้งแบบอิเล็กทรอนิกส์) สามารถตรวจสอบคุณสมบัติของผู้มีสิทธิเลือกตั้งในมลฑลและอนุญาตให้ยื่นทะเบียนขอออกเสียงลงคะแนนเลือกตั้งได้ภายในวันเดียวกัน ซึ่งจะทำให้ผู้ลงคะแนนเสียงสามารถทำการออกเสียงเลือกตั้งที่ศูนย์การเลือกตั้งแห่งใดก็ได้



อุปกรณ์การออกเสียงลงคะแนน (BMD)

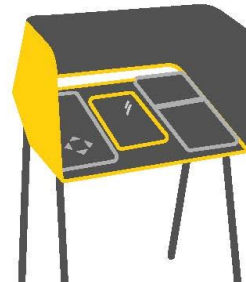

BMD

ให้สิทธิประโยชน์แก่ผู้มีสิทธิเลือกตั้งในด้านเทคโนโลยี เพื่อประสิทธิภาพในการลงคะแนนเสียงที่ง่ายและสามารถเข้าถึงได้พร้อมด้วยบัตรลงคะแนนแบบกระดาษเพื่อความปลอดภัยและความชัดเจนของการเลือกตั้ง

ตัวอย่างบัตรลงคะแนน แบบปฏิสัมพันธ์ (ISB)

ISB เป็นวิธีที่สะดวกในการทำให้ประสบการณ์การลงคะแนนเสียงรวดเร็วมากยิ่งขึ้น โดยอนุญาตให้ผู้ลงคะแนนเสียงทำเครื่องหมายลงคะแนนไว้ล่วงหน้าบนคอมพิวเตอร์ หรืออุปกรณ์โทรศัพท์เคลื่อนที่ ผู้ลงคะแนนเสียงสามารถดูตัวอย่างบัตรลงคะแนนของพวกเขาและทำเครื่องหมายลงคะแนนล่วงหน้าบนอุปกรณ์ส่วนตัวของพวกเขา และเลือกใช้เครื่องมืออำนวยความสะดวกที่จัดให้สร้างบัตรผ่าน Poll Pass ผู้ลงคะแนนเสียงสามารถสแกน Poll Pass ของพวกเขาเพื่อถ่ายโอนเครื่องหมายลงคะแนนเสียงที่ทำไว้แล้วไปยังอุปกรณ์ BMD



ออกเสียงลงคะแนน ทางไปรษณีย์ (VBM)

ประสบการณ์ใหม่ของการออกเสียงลงคะแนนทางไปรษณีย์ ได้รับการออกแบบใหม่ เพื่อให้การเลือกตั้งที่ง่ายขึ้น การออกแบบใหม่ ของบัตรลงคะแนน และซองจดหมายมีความชัดเจนและเข้าใจง่าย ผู้ลงคะแนนเสียงสามารถส่งคืนบัตรลงคะแนนเหล่านี้ทางไปรษณีย์ หรือหย่อนบัตรลงคะแนนที่สถานรับหย่อนบัตรเลือกตั้งทั่วทั้งมลฑล

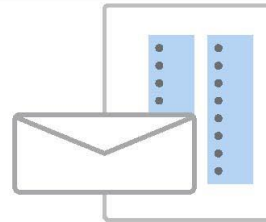

ระบบการนับคะแนนใหม่นำเสนอโดยใช้เทคโนโลยีการประมวลผลภาพเพื่อกระบวนการนับคะแนนที่เปิดเผยและโปร่งใสมากขึ้น ระบบที่ปรับปรุงแล้วจะสามารถจับภาพและบันทึกภาพบัตรลงคะแนน นับคะแนนการเลือกตั้งได้ ทั้งบัตรลงคะแนนแบบ BMD และ VBM และให้ผลการรายงานที่ถูกต้องแม่นยำ

ติดต่อเรา



การแก้ปัญหาการ
ออกเสียงลงคะแนนสำหรับทุกคน

VSAP.lavote.net
vsap@rrcc.lacounty.gov

ติดตามเราได้ทางออนไลน์
[@lacountyrrcc](https://twitter.com/lacountyrrcc)



DEAN C. LOGAN
นายกเทศมนตรี - ผู้บังคับบัญชาสำนักงาน



ตัวอย่างใบปลิวศูนย์สาริต

มลฑล L.A. กำลังปรับปรุงวิธีการลงคะแนนเสียงเลือกตั้งของท่านให้ดีขึ้น!

ประวัติ การเลือกตั้ง

「เชิญมาสัมผัสประสบการณ์การออกเสียงเลือกตั้งแบบใหม่」

วันที่ 28 & 29 กันยายน
10:00 น. - 16:00 น.

เรียนรู้เพิ่มเติม
LAVote.net/Mock-Election



เมือง LOS ANGELES
นงทะเบียน - ผู้บันทึก - นงเทศมนตรี

มลฑล L.A. กำลังปรับปรุงวิธีการลงคะแนนเสียงเลือกตั้งของท่านให้ดีขึ้น!

ประวัติ การเลือกตั้ง

「เชิญมาสัมผัสประสบการณ์การออกเสียงเลือกตั้งแบบใหม่」

วันที่ 28 & 29 กันยายน 10:00 น. - 16:00 น.

เรียนรู้เพิ่มเติม: LAVote.net/Mock-Election



สถานที่ตั้งของศูนย์การเลือกตั้งที่จัดการเลือกตั้งแบบจำลองสาริต

เปิดทำการ 10:00 น. – 16:00 น.

Memorial Park
320 N. Orange Ave.
Azusa, CA 91702

Verdugo Recreation Center
3201 W. Verdugo Ave.
Burbank, CA 91505

Calabasas Senior Center
300 Civic Center Way
Calabasas, CA 91302

Carson Community Center
801 E. Carson St.
Carson, CA 90745

Liberty II Facility
19033 Studebaker Rd.
Cerritos, CA 90703

Taylor Reception Hall
1775 N. Indian Hill Blvd.
Claremont, CA 91711

Clara Street Park
4835 Clara St.
Cudahy, CA 90201

Culver City City Hall
9770 Culver Blvd.
Culver City, CA 90232

Pamela Park
2236 Goodall Ave.
Duarte, CA 91010

Glendale Central Library
222 E. Harvard St.
Glendale, CA 91205

Crowther Teen & Family Center
241 W. Dawson Ave.
Glendora, CA 91740

Petit Park Granada Hills Recreation Center
16730 Chatsworth St.
Granada Hills, CA 91344

C. Robert Lee Activity Center
21815 Pioneer Blvd.
Hawaiian Gardens, CA 90716

Betty Ainsworth Sports Center
3851 W. El Segundo Blvd.
Hawthorne, CA 90250

Clark Building
861 Valley Dr.
Hermosa Beach, CA 90254

Lennox Park
10828 Condon Ave.
Inglewood, CA 90304

San Angelo Park
245 S. San Angelo Ave.
La Puente, CA 91746

Mayflower Gardens
6570 W. Avenue L 12
Lancaster, CA 93536

Living Stone Cathedral of Worship
37721 100th St. E
Littleton, CO 80120

MacArthur Park
1321 E. Anaheim St.
Long Beach, CA 90813

Pan American Park
5157 Centralia St.
Long Beach, CA 90808

Bethel AME Church
7900 S. Western Ave.
Los Angeles, CA 90047

Cypress Park Branch Library
1150 Cypress Ave.
Los Angeles, CA 90065

Exposition Park - Dr. Mary McLeod Bethune Regional Library
3900 S. Western Ave.
Los Angeles, CA 90062

George Washington Carver Park
1400 E. 118th St.
Los Angeles, CA 90059

Japanese American Cultural and Community Center
244 San Pedro St.
Los Angeles, CA 90012

Los Angeles Zoo
5333 Zoo Dr.
Los Angeles, CA 90027

Pio Pico Koreatown Branch Library
694 S. Oxford Ave.
Los Angeles, CA 90005

Ruben F. Salazar Park
3864 Whittier Blvd.
Los Angeles, CA 90023

Watts Labor Community Action Committee
10950 S. Central Ave.
Los Angeles, CA 90059

Yosemite Recreation Center
1840 Yosemite Dr.
Los Angeles, CA 90041

Lynwood Bateman Hall
11331 Ernestine Ave.
Lynwood, CA 90262

Malibu City Hall
23825 Stuart Ranch Rd.
Malibu, CA 90265

North Hollywood Recreation Center
11430 Chandler Blvd.
North Hollywood, CA 91601

Los Angeles County Registrar-Recorder/County Clerk
12400 Imperial Hwy.
Norwalk, CA 90650

El Nido Pacoima Community Center
11243 Glenoaks Blvd.
Pacoima, CA 91331

Stephen Sorensen Park
16801 E. Ave. P
Palmdale, CA 93591

Villa Parke Community Center Auditorium
363 E. Villa St.
Pasadena, CA 91101

Pico Park Community Center
9528 Beverly Blvd.
Pico Rivera, CA 90660

Reseda Recreation Center
18411 Victory Blvd.
Reseda, CA 91335

Carolyn Rosas County Park
18500 Farjardo St.
Rowland Heights, CA 91748

Little Sisters Of The Poor
2100 S. Western Ave.
San Pedro, CA 90732

College Of The Canyons - Valencia Campus
26455 Rockwell Canyon Rd.
Santa Clarita, CA 91355

Santa Monica College
1510 Pico Blvd.
Santa Monica, CA 90405

Van Nuys/Sherman Oaks Recreation Center
14201 Huston St.
Sherman Oaks, CA 91423

Zev Yaroslavsky Family Support Center
7555 Van Nuys Blvd.
Van Nuys, CA 91405

Mt. San Antonio College
1100 N. Grand Ave.
Walnut, CA 91789

Plummer Park
7377 Santa Monica Blvd.
West Hollywood, CA 90046

South Whittier Library
11543 Colima Rd.
Whittier, CA 90604

SBCC Thrive LA
540 North Marine Ave.
Wilmington, CA 90744

ตัวอย่างใบปลิวศูนย์สาริต

มลฑล L.A. กำลังปรับปรุงวิธีการลงคะแนนเสียงเลือกตั้งของท่านให้ดีขึ้น!

ประวัติ การเลือกตั้ง

มาสำรวจประสบการณ์การเลือกตั้งแบบใหม่ที่
ศูนย์การเลือกตั้งจำลอง ใกล้บ้านท่าน

สำหรับสถานที่และเวลาจัดแสดง เยี่ยมชม: LAVote.net/DemoCenters



สถานที่จัดแสดง ศูนย์การเลือกตั้งจำลอง

Huntington Park City Hall

6550 Miles Ave., Huntington Park, CA 90255

วันและเวลา:

วันจันทร์ - วันพฤหัสบดี: 7-10, 14-17, 21-24, 28-31 ตุลาคม
เวลา: 8:00-17:00 น.

La Puente Community Center

501 Glendora Ave., La Puente, CA 91744

วันและเวลา:

วันจันทร์ - วันศุกร์: 4, 7-11, 14-18, 21-25, 28-31 ตุลาคม
เวลา: 10:00-17:00 น.
วันเสาร์: 5, 12, 19, 26 ตุลาคม
เวลา: 8:00-13:00 น.

Dollarhide Community Center

301 N. Tamarind Ave., Compton, CA 90220

วันและเวลา:

วันจันทร์ - วันศุกร์: 4, 7-11, 14-18, 21-25, 28-31 ตุลาคม
เวลา: 8:00-17:00 น.

Culver City Julian Dixon Library

4975 Overland Ave. Culver City, CA 90230

วันและเวลา:

วันจันทร์ - วันพฤหัสบดี: 7-10, 14-17, 21-24, 28-31 ตุลาคม
เวลา: 10:00-17:00 น.
วันศุกร์: 4 ตุลาคม
เวลา: 10:00-17:00 น.
วันเสาร์: 5, 12, 19, 26 ตุลาคม
เวลา: 10:00-18:00 น.

Calabasas Tennis and Swim Center

23400 Park Sorrento, Calabasas, CA 91302

วันและเวลา:

วันอังคาร-วันศุกร์: 4, 7-11, 14-18, 21-25, 28-31 ตุลาคม
เวลา: 11:00-19:00 น.
วันเสาร์: 5, 12, 19, 26 ตุลาคม
เวลา: 8:00-17:00 น.

Plummer Park

7377 Santa Monica Blvd., West Hollywood, CA 90046

วันและเวลา:

วันจันทร์ - วันพฤหัสบดี: 7-10, 14-17, 21-24, 28-31 ตุลาคม
เวลา: 10:00-19:00 น.
วันเสาร์: 12, 19, 26 ตุลาคม
เวลา: 9:00-17:00 น.

Norwalk Senior Center (4-12 ตุลาคม)

14040 San Antonio Dr., Norwalk, CA 90650

วันและเวลา:

วันจันทร์ - วันพฤหัสบดี: 7-10 ตุลาคม
Time: 10:00-19:00 น.
วันศุกร์: 4 ตุลาคม
เวลา: 10:00-19:00 น.
วันเสาร์: 5 ตุลาคม
เวลา: 8:00-17:00 น.

Norwalk Social Services (14-31 ตุลาคม)

11929 Alondra Blvd., Norwalk, CA 90650

วันและเวลา:

วันจันทร์ - วันศุกร์: 14-18, 21-25, 28-31 ตุลาคม
เวลา: 8:30-17:30 น.

Long Beach City Hall

411 W. Ocean Blvd., Long Beach, CA 90802

วันและเวลา:

วันจันทร์ - วันพฤหัสบดี: 7-10, 14-17, 21-24, 28-31 ตุลาคม
เวลา: 7:30-16:30 น.

*วันอังคารของสัปดาห์ที่ 1, 2, และ 3 ของเดือนตุลาคม
เวลา 12:00-20:00 น.

H & H Jivalagian Youth Center

2242 E. Foothill Blvd., Pasadena, CA 91107

วันและเวลา:

วันจันทร์ - วันพฤหัสบดี: 4, 7-10, 21-24, 28-31 ตุลาคม
เวลา: 11:00-19:00 น.
วันเสาร์: 5, 12, 19, 26 ตุลาคม
เวลา: 10:00-19:00 น.

Monrovia City Hall

415 S. Ivy Ave., Monrovia, CA 91016

วันและเวลา:

วันจันทร์ - วันพฤหัสบดี: 4, 7-10, 21-24, 28-31 ตุลาคม
เวลา: 11:00-16:00 น.

Monrovia Library

321 S. Myrtle Ave., Monrovia, CA 91016

วันและเวลา:

วันเสาร์: 5, 12, 19, 26 ตุลาคม
เวลา: 12:00-17:00 น.

*เวลาทำการอาจมีการเปลี่ยนแปลงตามสถานที่

สถานที่จัดแสดง ศูนย์การเลือกตั้งจำลอง

4 - 23 พฤศจิกายน 2019*

Carson City Hall

701 E. Carson St. Carson, CA 90745

วันและเวลา:

วันจันทร์ - วันพฤหัสบดี 7:00 - 17:30 น.

ปิดทำการ: 11 พฤศจิกายน

AltaMed East LA

972 Goodrich Blvd. Commerce, CA 90022

วันและเวลา:

วันจันทร์ - วันเสาร์ 14:00 - 19:00 น.

Duarte High School

1565 East Central Ave. Duarte, CA 91010

วันและเวลา:

วันจันทร์ - วันศุกร์ 14:00 - 19:00 น.

วันเสาร์ 10:00 - 17:00 น.

ปิดทำการ: 11 พฤศจิกายน

Jewish Federation of Greater LA

6505 Wilshire Blvd. Los Angeles, CA 90048

วันและเวลา:

วันจันทร์ - วันพฤหัสบดี 9:00 - 18:00 น.

วันศุกร์ 9:00 - 16:00 น.

The Music Center Plaza

135 N. Grand Ave. Los Angeles, CA 90012

วันและเวลา:

วันจันทร์ - วันศุกร์ 9:30 - 17:30 น.

ปิดทำการ: 7, 8, และ 21 พฤศจิกายน

Pacoima Beautiful

13520 Van Nuys Blvd. Pacoima, California
91331

วันและเวลา:

วันจันทร์ - วันศุกร์ 9:00 - 17:00 น.

ปิดทำการ: 11 พฤศจิกายน

Old Town Newhall Library

24500 Main St. Santa Clarita, CA 91321

วันและเวลา:

วันจันทร์ - วันพฤหัสบดี 11:00 - 20:00 น.

วันเสาร์ 10:00 - 17:00 น.

ปิดทำการ: 11 พฤศจิกายน

Signal Hill Public Library

1800 E. Hill St. Signal Hill, CA 90755

วันและเวลา:

ทุกวันจันทร์, ทุกวันอังคาร และทุกวันพฤหัสบดี 12:00 -
20:00 น.

ทุกวันพุธ, ทุกวันศุกร์, และทุกวันเสาร์ 10:00 - 17:00 น.

ปิดทำการ: 11 พฤศจิกายน

Walnut Library

21155 La Puente Rd. Walnut, CA 91789

วันและเวลา:

วันอังคาร - วันพฤหัสบดี 10:00 - 20:00 น.

ทุกวันศุกร์และทุกวันเสาร์ 9:00 - 17:00 น.

ปิดทำการ: 11 พฤศจิกายน

South Whittier Library

11543 Colima Rd. Whittier, CA 90604

วันและเวลา:

ทุกวันอังคาร และทุกวันพุธ 10:00 - 20:00 น.

ทุกวันพฤหัสบดี 10:00 - 18:00 น.

ทุกวันศุกร์ 9:00 - 17:00 น.

ทุกวันเสาร์ 9:00 - 16:00 น.

ปิดทำการ: 11 พฤศจิกายน

*เวลาจะแตกต่างกันในแต่ละสถานที่

สถานจัดแสดงศูนย์การเลือกตั้งจำลอง

2 - 21 ธันวาคม 2019*

Azusa City Library

729 N. Dalton Ave., Azusa, CA 91702

วันและเวลา: 2-21 ธันวาคม

วันจันทร์ - วันพุธ 10:00 - 20:00 น.
วันอังคาร (12/10) 14:00 - 21:00 น.
วันพฤหัสบดี 10:00 - 18:00 น.
วันเสาร์ 10:00 - 17:00 น.

T. Mayne Thompson Park

14001 Bellflower Blvd., Bellflower, CA 90706

วันจันทร์ - วันศุกร์ 11:00 - 20:00 น.

George E. Gordon Clubhouse

300 E. Pine Ave., El Segundo, CA 90245

วันและเวลา: 3-21 ธันวาคม

วันอังคาร - วันศุกร์ 11:00 - 20:00 น.
วันเสาร์ 10:00 - 17:00 น.

Gardena Mayme Dear Library

1731 W. Gardena Blvd., Gardena, CA 90247

วันและเวลา: 3-7 ธันวาคม

วันอังคาร - วันพฤหัสบดี 10:00 - 20:00 น.
วันศุกร์ - วันเสาร์ 10:00 - 18:00 น.

Nakaoka Community Centre

1700 W. 162nd St., Gardena, CA 90247

วันและเวลา: 9-20 ธันวาคม

วันจันทร์ - วันศุกร์ 10:00 - 19:00 น.

Glendora City Hall

116 E. Foothill Blvd., Glendora, CA 91741

วันและเวลา: 16-20 ธันวาคม

วันจันทร์ - วันศุกร์ 9:00 - 16:00 น.

Glendora Public Library

140 Glendora Ave., Glendora, CA 91741

วันและเวลา: 9-14 ธันวาคม

วันจันทร์ & วันพุธ 13:00 - 19:00 น.
วันอังคาร วันศุกร์ & วันเสาร์ 10:00 - 16:00 น.
วันพฤหัสบดี 9:00 - 16:00 น.

La Fetra Center

333 E. Foothill Blvd., Glendora, CA 91741

วันและเวลา: 2-6 ธันวาคม

วันจันทร์ - วันศุกร์ 9:00 - 16:00 น.

Inglewood City Hall

1 W. Manchester Blvd., Inglewood, CA 90301

วันและเวลา: 9-12 ธันวาคม

วันจันทร์ - วันพฤหัสบดี 8:00 - 17:00 น.

Inglewood Public Library

101 W. Manchester Blvd., Inglewood, CA 90301

วันและเวลา: 2-6 และ 16-20 ธันวาคม

วันจันทร์ - วันพฤหัสบดี 11:00 - 20:00 น.
วันศุกร์ 11:00 - 18:00 น.

La Verne Library

3640 D St., La Verne, CA 91750

วันและเวลา: 2-20 ธันวาคม

วันจันทร์ - วันอังคาร 10:00 - 18:00 น.
วันพุธ - วันพฤหัสบดี 11:00 - 20:00 น.
วันศุกร์ 9:00 - 17:00 น.
ปิดทำการ: 13 ธันวาคม

Rosemead Community Recreation Center

3936 Muscatel Ave., Rosemead, CA 91770

วันและเวลา: 4-21 ธันวาคม

วันอังคาร - วันศุกร์ 8:00 - 18:00 น.
วันเสาร์ 9:00 - 16:00 น.

San Fernando Library

217 N. Maclay Ave., San Fernando, CA 91340

วันและเวลา: 2-21 ธันวาคม

วันจันทร์ - วันพุธ 11:00 - 19:00 น.
วันพฤหัสบดี 11:00 - 18:00 น.
วันศุกร์ - วันเสาร์ 9:00 - 17:00 น.

South Gate Sports Center

9520 Hildreth Ave., South Gate, CA 90280

วันและเวลา: 2-6 ธันวาคม

วันจันทร์ - วันศุกร์ 10:00 - 19:00 น.

Zev Yaroslavsky Family Support Center

7555 Van Nuys Blvd., Van Nuys, CA 91405

วันและเวลา: 2-20 ธันวาคม

วันจันทร์ - วันศุกร์ 8:00 - 17:00 น.

*เวลาจะแตกต่างกันในแต่ละสถานที่

สถานจัดแสดงศูนย์การเลือกตั้งจำลอง

6 – 31 มกราคม 2020*

City of Claremont Human Services

1700 Danbury Rd., Claremont, CA 91711

วันและเวลา: 6 - 31 มกราคม

วันจันทร์- วันศุกร์: 9:00 – 18:00 น.

Glendale Police Community Room

131 N. Isabel St., Glendale, CA 91206

วันและเวลา: 7 - 25 มกราคม

วันอังคาร - วันศุกร์: 11:00 - 20:00 น.

วันเสาร์: 8:00 – 17:00 น.

Hawaiian Gardens City Hall

21815 Pioneer Blvd., Hawaiian Gardens, CA 90716

วันและเวลา: 6 - 31 มกราคม

วันจันทร์- วันศุกร์: 8:00 - 17:00 น.

Lancaster Library

601 W. Lancaster Blvd., Lancaster, CA 93534

วันและเวลา: 8 - 17 มกราคม

วันพุธ: 10:00 - 20:00 น.

วันพฤหัสบดี & วันศุกร์: 9:00 - 17:00 น.

Lennox Library

4359 Lennox Blvd., Lennox, CA 90304

วันและเวลา: 6 - 31 มกราคม

วันจันทร์- วันพฤหัสบดี: 11:00 – 19:00 น.

วันศุกร์: 11:00 - 18:00 น.

วันเสาร์: 11:00 - 17:00 น.

Littlerock Library

35119 80th St. E, Littlerock, CA 93543

วันและเวลา: 21 - 30 มกราคม

วันอังคาร: 11:00 - 19:00 น.

วันพุธ & วันพฤหัสบดี: 9:00 - 17:00 น.

Willowbrook Library

11737 Wilmington Ave., Los Angeles, CA 90059

วันและเวลา: 6 - 31 มกราคม

วันจันทร์ & วันอังคาร: 12:00 - 20:00 น.

วันพุธ & วันพฤหัสบดี: 10:00 - 18:00 น.

วันศุกร์: 9:00 - 17:00 น.

Edendale Branch Library

2011 Sunset Blvd., Los Angeles, CA 90026

วันและเวลา: 6 - 31 มกราคม

วันจันทร์ & วันพุธ: 10:00 - 20:00 น.

วันอังคาร & วันพฤหัสบดี: 12:00 - 20:00 น.

วันศุกร์: 9:30 - 17:30 น.

Malibu Library

23519 West Civic Center Way, Malibu, CA 90265

วันและเวลา: 6 - 31 มกราคม

วันจันทร์- วันพุธ: 10:00 – 19:00 น.

วันพฤหัสบดี: 10:00 - 18:00 น.

SBCC Thrive LA

540 N. Marine Ave., Wilmington, CA 90744

วันและเวลา: 6 - 31 มกราคม

วันจันทร์ - วันศุกร์: 9:00 - 18:00 น.

Abbot Kinney Memorial Branch Library

501 Venice Blvd., Venice, CA 90291

วันและเวลา: 6 - 31 มกราคม

วันจันทร์ & วันพุธ: 10:00 - 20:00 น.

วันอังคาร & วันพฤหัสบดี: 12:00-20:00 น.

วันศุกร์: 9:30 - 17:30 น.

**เวลาจะแตกต่างกันในแต่ละสถานที่*

โซลูชันการลงคะแนนสำหรับทุกคน

กลยุทธ์การโหวตศูนย์ลอสแอนเจลิสเคาน์ตี้



1.0 พระราชบัญญัติการเลือกของผู้ออกเสียงลงคะแนนแคลิฟอร์เนีย (VCA)	3
1.1 ภาพรวม	3
1.2 โขลู่ชั้นการลงคะแนนสำหรับทุกคน	3
1.2.1 ประสิทธิภาพใหม่ของผู้มีสิทธิเลือกตั้งในลอสแอนเจลิสเคาน์ตี	3
1.3 ข้อกำหนดสำหรับศูนย์โหวต	4
1.3.1 ข้อกำหนดการเลือกปฏิบัติสำหรับผู้ออกเสียงลงคะแนนของ LA County	5
1.3.2 ข้อกำหนดการปฏิบัติงานของ Los Angeles County	5
2.0 โครงการตำแหน่งศูนย์โหวต	6
2.1 Los angeles County ลักษณะศูนย์ลงคะแนน	6
2.2 การวิเคราะห์อุปสงค์	7
2.2.1 การศึกษาและมุ่งเน้นพื้นที่	7
2.2.2 ชั้นข้อมูล	16
2.3 การประเมินผลสิ่งอำนวยความสะดวก	23
2.3.1 การมีส่วนร่วมของผู้มีส่วนได้ส่วนเสีย	23
2.3.2 การประเมินไซต์ - รีวิวเดสก์ท็อป	27
2.3.3 การทบทวนภาคสนาม / ภาคพื้นดินจริง	29
2.3 เว็บไซต์ของศูนย์โหวต	33
2.3.1 กระบวนการพัฒนาเครื่องมือ	34
3.0 การเผยแพร่ประชาสัมพันธ์และการเป็นพันธมิตรสาธารณะ	36
3.1 คณะกรรมการที่ปรึกษา VSAP	36
3.1.1 Webinar เครื่องมือความเหมาะสมของเว็บไซต์	36
3.2 แบบสำรวจที่ถูกต้องทางสถิติและกลุ่มโฟกัส	37
3.2.1 กลุ่มเป้าหมาย	37
3.2.2 การสำรวจ	37
3.2.3 ผลลัพธ์	37

3.2.4 ผลกระทบ	39
3.3 การประชุมชุมชนทั่วมณฑล	39
3.3.1 องค์กรพันธมิตร	39
3.3.2 การเข้าถึงภาษา	40
3.3.3 การมีส่วนร่วมของชุมชนรอบที่หนึ่ง	43
3.3.4 การมีส่วนร่วมของชุมชนรอบสอง	47
3.3.5 ผลลัพธ์	47
4.0 คำแนะนำของศูนย์โหวต LOS ANGELES COUNTY	47
4.1 รุ่นที่แนะนำ: สด / ทำงาน	47
4.2 แนะนำให้โหวตด้วยสถานที่ส่งจดหมาย	49
4.3 สิ่งอำนวยความสะดวก Vote Center ที่แนะนำ	50
4.4 ขั้นตอนในอนาคตสำหรับการเลือกศูนย์โหวต	65

APPENDICES

Appendix A	Methodology for Vote Center Dimension
Appendix B	Methodology for Demand Analysis
Appendix C	VSAP Advisory Committee and Technical Advisory Committee
Appendix D	Key Findings for Focus Groups and Surveys
Appendix E	Partner Questionnaire and Invitation Letter-Round One
Appendix F	Partner Questionnaire and Invitation Letter-Round Two
Appendix G	Methodology for Language Access
Appendix H	Community Meetings Round One Outcomes
Appendix I	Recommended Vote by Mail Drop-off Locations
Appendix J	Recommended Vote Centers
Appendix K	Vote Center and Vote by Mail Drop-off Database- Metadata



1.0 พระราชบัญญัติการเลือกของผู้ออกเสียงลงคะแนนแคลิฟอร์เนีย (VCA)

เพื่อเพิ่มผู้มีสิทธิ์ลงคะแนนเสียงในแคลิฟอร์เนีย รัฐพยายามอย่างไม่เคยปรากฏมาก่อนเพื่อกำหนดวิธีการที่ผู้คนโหวตประชามติเพื่อตอบสนองความต้องการของผู้มีสิทธิ์เลือกตั้งที่มีความหลากหลายและมีความซับซ้อนในเชิงภูมิศาสตร์ของรัฐแคลิฟอร์เนียได้ตระหนักถึงความจำเป็นในการมอบประชามติที่ยืดหยุ่นและทันสมัยมากขึ้นซึ่งเสนอทางเลือกมากขึ้นในการลงคะแนนเมื่อใดและอย่างไร พระราชบัญญัติการเลือกของผู้ออกเสียงลงคะแนน California (วุฒิสภา Bill 450 / VCA) ได้รับการพัฒนาเพื่ออำนวยความสะดวกการเปลี่ยนแปลงนี้ทั่วทั้งรัฐ เอกสารนี้อธิบายถึงวิธีการที่ก้าวล้ำในการดำเนินการ VCA ซึ่งจะเปลี่ยนวิธีการที่ผู้มีสิทธิ์เลือกตั้งลงคะแนนเสียงในการเลือกตั้งประธานาธิบดีในปี 2563

1.1 ภาพรวม

พระราชบัญญัติการเลือกของผู้ออกเสียงลงคะแนน California (VCA) จัดทำกรอบพื้นฐานสำหรับการปกครองทั่วประเทศเพื่อพัฒนาระบบการลงคะแนนที่ทันสมัยที่ขยายประชามติการลงคะแนนโดยให้ความยืดหยุ่นและความสะดวกสบายที่มากขึ้น องค์ประกอบหลักที่จำเป็นในการมอบประชามติใหม่ให้กับ Los Angeles County ได้แก่ :

- .
- สถานที่ส่งบัตรลงคะแนนทางไปรษณีย์มีให้บริการ 29 วันก่อนวันเลือกตั้ง
- ขยายการลงคะแนนล่วงหน้าด้วยตนเองเพื่อให้การเลือกตั้งเปิดเพิ่มอีก 10 วันก่อนวันเลือกตั้ง
- อนุญาตให้ผู้ออกเสียงลงคะแนนโยนบัตรลงคะแนนที่ตำแหน่งศูนย์โหวตใด ๆ ภายในเขตที่อยู่อาศัยของพวกเขา

ในการดำเนินการรูปแบบการลงคะแนนใหม่ให้ประสบความสำเร็จเขตอำนาจศาลที่รัฐจำเป็นต้องพิจารณาเงื่อนไขและกระบวนการที่มีอยู่โดยเฉพาะอย่างยิ่งที่เกี่ยวข้องกับเทคโนโลยีการลงคะแนน ข้อจำกัด ด้านงบประมาณสถานที่เลือกตั้งและการมีส่วนร่วมของชุมชน ในการตอบสนองต่อข้อพิจารณาเหล่านี้ลอสแอนเจลิสเคาน์ตีได้พัฒนาวิธีการที่เป็น

นวัตกรรมในการพัฒนาประชามติผู้มีสิทธิ์เลือกตั้งใหม่ที่รวมวิธีการลงคะแนนที่ทันสมัย

1.2 โขลู่ขันการลงคะแนนสำหรับทุกคน

ในการดำเนินการตามพระราชบัญญัติการเลือกผู้ลงคะแนนของ California Voter ในลอสแอนเจลิสเคาน์ตีลอสแอนเจลิส Registrar-Recorder / County Clerk (RR / CC) ดำเนินการริเริ่มที่ไม่เหมือนใครที่เรียกว่า Voting Solutions for All People (VSAP)

ความพยายามทำให้ผู้ลงคะแนนลอสแอนเจลิสเคาน์ตีเป็นศูนย์กลางของประชามติการโหวตที่สะดวกเข้าถึงได้และปลอดภัย

ทีมโครงการ VSAP ได้รับคำแนะนำจากองค์กรที่ไม่แสวงหาผลกำไรผู้เชี่ยวชาญด้านการศึกษาผู้ลงคะแนนที่ลงทะเบียนและมีสิทธิ์และที่ปรึกษาภาคเอกชน ด้วยการให้การผสมผสานระหว่างกลุ่มที่ปรึกษาการสำรวจกลุ่มโฟกัสและการวิเคราะห์ทางเทคนิค RR / CC ได้สร้างแบบอย่างนำกระบวนการที่ซับซ้อนในการพัฒนาระบบการลงคะแนนใหม่ที่สอดคล้องกับข้อกำหนดของรัฐและท้องถิ่นตรงตามความต้องการของผู้มีสิทธิ์เลือกตั้งและ ยืดความไว้วางใจสาธารณะ

1.2.1 ประชามติใหม่ของผู้มีสิทธิ์เลือกตั้งในลอสแอนเจลิสเคาน์ตี

ลอสแอนเจลิสเคาน์ตีได้มีส่วนร่วมของสาธารณชนตั้งแต่เริ่มโครงการโดยเริ่มจากกระบวนการออกแบบที่คำนึงถึงมนุษย์เป็นหลักซึ่งอนุญาตให้ผู้มีสิทธิ์เลือกตั้งที่มีภูมิหลังหลากหลายและต้องการให้ข้อเสนอแนะที่จะใช้ในการแจ้งองค์ประกอบการออกแบบเทคโนโลยีเฉพาะ

การมีส่วนร่วมของสาธารณชนอย่างต่อเนื่องตลอดทั้งโครงการเพื่อช่วยระบุตำแหน่งศูนย์โหวตที่มีศักยภาพและสนับสนุนการพัฒนาประชามติผู้มีสิทธิ์เลือกตั้งใหม่ที่นำต้นตอ

อุปกรณ์ทำเครื่องหมายลงคะแนน

Ballot Marking Device (BMD) เป็นวิธีการพัฒนาใหม่ของการบันทึกคะแนนที่แทนที่ระบบ InkaVote อุปกรณ์ประกอบด้วยหน้าจอสัมผัสแบบปรับได้ที่ทันสมัยเพื่อมอบบัตรลงคะแนนกระดาษที่ใช้งานง่าย บัตรลงคะแนนสามารถอ่านหรือฟังได้ใน 13 ภาษาหูฟังในตัวมอบประชามติการลงคะแนนแบบส่วนตัวและเข้าถึงได้สำหรับทุกคน

คุณสมบัติที่เข้าถึงได้เพื่อมอบประสบการณ์การลงคะแนนอย่างอิสระรวมถึงความสามารถในการปรับขนาดตัวอักษรสีและความคมชัดและเอียงมุมหน้าจอลงคะแนนในตัวอย่างปกป้องความเป็นส่วนตัวของผู้มีสิทธิเลือกตั้ง BMD เป็นอุปกรณ์แบบสแตนด์อโลนที่ไม่ได้เชื่อมต่อกับอินเทอร์เน็ตหรือเครือข่ายอื่น ๆ หลังจากป้อนการเลือกการลงคะแนน BMD จะพิมพ์บัตรลงคะแนนกระดาษที่สามารถตรวจสอบโดยผู้ลงคะแนนก่อนการตัดเลือก

บัตรลงคะแนนกระดาษจะถูกเก็บไว้อย่างปลอดภัยในกล่องลงคะแนนรวมภายในอุปกรณ์

สิ่งนี้จะช่วยลดขั้นตอนเพิ่มเติมในกระบวนการวางบัตรลงคะแนนในกล่องลงคะแนนกลางแยกจาก BMD

บัตรลงคะแนนตัวอย่างแบบโต้ตอบ

ผู้ลงคะแนนมีตัวเลือกในการดูและทำเครื่องหมายบัตรลงคะแนนตัวอย่างบนอุปกรณ์พกพาหรือคอมพิวเตอร์ทุกที่ทุกเวลา

บัตรลงคะแนนตัวอย่างแบบอินเทอร์เน็ตแอกทีฟ (ISB) จะสร้างแบบสำรวจความคิดเห็นเมื่อมีการเลือกแล้ว

โพลสามารถพิมพ์หรือบันทึกลงในอุปกรณ์พกพาเพื่อเร่งกระบวนการลงคะแนนในสถานที่ได้ที่ศูนย์โหวต BMD มีเครื่องอ่านรหัส QR ในตัวทำให้ผู้ลงคะแนนสามารถสแกน และนำเข้าการเลือกบัตรลงคะแนน

ผู้มีสิทธิเลือกตั้งอาจตรวจสอบหรือเปลี่ยนแปลงการเลือกของพวกเขาก่อนที่จะลงคะแนนเสียงของพวกเขา

หนังสืออิเล็กทรอนิกส์

Electronic Pollbook จะอนุญาตให้ผู้ลงคะแนนออกเสียงลงคะแนนในตำแหน่งศูนย์โหวตใด ๆ ใน Los Angeles County Electronic Pollbook จะแทนที่รายการพิมพ์ของผู้ลงคะแนนที่ใช้โดยเจ้าหน้าที่ศูนย์ลงคะแนนเพื่อตรวจสอบสิทธิการลงคะแนนของผู้มีสิทธิเลือกตั้งตามเวลาจริง Electronic Pollbook จะระบุว่าผู้มีสิทธิเลือกตั้งลงคะแนนไปแล้วหรือไม่ว่าที่ใดในเขตเพื่อห้ามการลงคะแนนในหลายสถานที่

อุปกรณ์นี้จะเปิดใช้งานการลงคะแนนผู้มีสิทธิเลือกตั้งแบบมีเงื่อนไขซึ่งจะอนุญาตให้บุคคลลงทะเบียนเพื่อลงคะแนนและลงคะแนนเสียงในวันเดียวกัน

ปรับปรุงการโหวตโดย Mail Ballot

การลงคะแนนเสียงแบบเต็มหน้าใหม่ที่ออกแบบใหม่เปิดตัวในเดือนพฤศจิกายน 2018

นำเสนอแบบอักษรขนาดใหญ่และคำแนะนำที่ชัดเจนยิ่งขึ้นเพื่อเพิ่มความสะดวกและการเข้าถึงในกระบวนการ Vote by Mail (VBM)

ผู้มีสิทธิลงคะแนนลงคะแนนเองเจสส์เคาน์ตี้สามารถส่งบัตรลงคะแนน VBM โดยไม่ต้องส่งไปรษณีย์ ผู้ลงคะแนนอาจส่งบัตรลงคะแนนที่กล่องลงคะแนน VBM ได้ก็ได้ในสถานที่ที่สะดวกทั่วทั้งมณฑลซึ่งจะมีให้ 29 วันก่อนวันเลือกตั้ง

บัตรลงคะแนน VBM จะได้รับการยอมรับ ณ ที่ตั้งศูนย์โหวตใด ๆ ในช่วงเวลาการลงคะแนน

ขยายระยะเวลาการโหวต

ศูนย์การลงคะแนนจะมีให้อีก 10 วันก่อนวันเลือกตั้งทำให้ผู้ลงคะแนนเสียงสองวันสุดสัปดาห์ลงคะแนนเสียงในสถานที่ใด ๆ ใน LA County ศูนย์โหวตจะเปิดให้บริการอย่างน้อย 8 ชั่วโมงต่อวัน

มีโอกาสเพิ่มเติมสำหรับศูนย์การลงคะแนนโทรศัพท์มือถือและป้อนอัปเดตตามความจำเป็นเพื่อรองรับผู้ลงคะแนนภายในระยะเวลาการโหวตที่ขยายออกไป

สถานที่ศูนย์โหวต

ศูนย์โหวตแทนสถานที่เลือกตั้งเพื่อไม่ให้ผู้มีสิทธิเลือกตั้งลงคะแนนในสถานที่เลือกตั้งใกล้บ้านของพวกเขาอีกต่อไป

รูปแบบศูนย์โหวตเพิ่มความยืดหยุ่นโดยการอนุญาตให้ผู้มีสิทธิเลือกตั้งลงคะแนนในที่ที่พวกเขาอาศัยอยู่ทำงานเรียนรู้ข้อปหรือเล่นมากถึง 10 วันก่อนวันเลือกตั้ง

ศูนย์โหวตจะตั้งอยู่ในทำเลที่สะดวกสบายในประเภทต่าง ๆ เช่นศูนย์การค้าศูนย์จัดหางานโรงเรียนศูนย์ศิลปะและวัฒนธรรมชุมชนสถานบันเทิงอาคารสาธารณะและสถานที่สักการะบูชา

1.3 ข้อกำหนดสำหรับศูนย์โหวต

ความพยายามขนาดใหญ่ที่ก้าวล้ำที่ส่งผลกระทบต่อระดับและคุณภาพของการมีส่วนร่วมของพลเมืองทั่วทั้งรัฐเรียกร้องให้มีแนวทางในการกำหนดมาตรฐานคุณภาพเพื่อให้นับใจว่าการส่งมอบประสบการณ์ผู้มีสิทธิเลือกตั้งที่ต้องการ ข้อกำหนด VCA อำนวยความสะดวกในการปรับปรุงประสบการณ์ในระดับรัฐและประสบการณ์ส่วนบุคคลในระดับภูมิภาค

เพื่อบรรลุเป้าหมายนี้พระราชบัญญัติการเลือกของผู้ลงคะแนนได้พัฒนาข้อกำหนดเฉพาะสำหรับเขตอำนาจศาลตามความหนาแน่นของประชากร

ข้อกำหนดต่อไปนี้มีผลบังคับใช้กับ Los Angeles County



1.3.1 ข้อกำหนดการเลือกปฏิบัติสำหรับผู้ลงคะแนนของ LA County

การลงคะแนนทางไปรษณีย์

VCA ตระหนักดีว่าบัตรลงคะแนน VBM และสถานที่ส่งออกมีความสำคัญต่อการเพิ่มความสามารถในการเข้าถึงผู้ลงคะแนนเสียง โดยเฉพาะอย่างยิ่งผู้ที่อาศัยอยู่ในพื้นที่ชนบทผู้เดินทางบ่อยและผู้ที่ทำงานในเขตอื่น VCA ยกระดับประสบการณ์ Vote by Mail โดยการกำหนด:

- ผู้ลงคะแนนที่ลงทะเบียนทั้งหมดจะได้รับบัตรลงคะแนนทางไปรษณีย์ (VBM) ภายในปี 2567 ในขณะที่ผู้ที่มีสิทธิเลือกตั้งที่อาศัยอยู่ในเขตเวลามากกว่า 30 นาทีในการเดินทางจากศูนย์ลงคะแนนหรือที่ซึ่งสถานที่เลือกตั้งก่อนหน้านี้คือ 15 ไมล์จากศูนย์ลงคะแนนจะถูกส่งบัตรลงคะแนน VBM
- ผู้มีสิทธิเลือกตั้งทั้งหมดที่อาศัยอยู่ในเขตนิติบัญญัติหรือรัฐสภาซึ่งอยู่ในเขตแอลเอบางส่วนและอยู่ในเขตอื่นที่กำลังทำการเลือกตั้งจะได้รับการโหวตทางไปรษณีย์
- สถานที่จัดส่งบัตรลงคะแนนประกอบด้วยกล่องลงคะแนนที่ปลอดภัยเข้าถึงได้และล็อคไว้ใกล้กับเส้นทางขนส่งสาธารณะที่จัดตั้งขึ้น
- สถานที่ลงคะแนนเสียงอย่างน้อยสองจุดต่อเขตอำนาจศาล หรือ
- สถานที่ส่งบัตรลงคะแนนอย่างน้อยหนึ่งแห่งสำหรับผู้ลงคะแนนถาวร VBM ทุก 15,000 คนต่อเขตอำนาจศาล
- จุดลงคะแนน - off จะยังคงเปิดอยู่อย่างน้อยในช่วงเวลาทำการปกติเริ่มต้นไม่น้อยกว่า 28 วันก่อนและรวมถึงวันเลือกตั้ง
- สถานที่ลงคะแนนอย่างน้อยหนึ่งจุดต่อเขตอำนาจศาลต้องเป็นช่องหรือปลานอกที่สามารถเข้าถึงได้และปลอดภัยซึ่งมีให้ใช้งานอย่างน้อย 12 ชั่วโมงต่อวันรวมถึงเวลาทำการปกติ

การเข้าถึงศูนย์โหวต

ความหลากหลายทางภูมิศาสตร์ความหนาแน่นของประชากรและการเคลื่อนไหวประชากรประจำวันของ Angelenos สร้างความต้องการสถานที่ลงคะแนนสูงกว่าเกณฑ์อื่นในแคลิฟอร์เนีย VCA รอรับการเพิ่มขึ้นของความต้องการศูนย์ลงคะแนนโดยการสร้างข้อกำหนดด้านประชากร ข้อกำหนดที่ต้องใช้ใน Los Angeles County ได้แก่ :

- ศูนย์โหวตตั้งอยู่ภายในระยะเวลาการเดินทางที่เหมาะสมของผู้ลงคะแนนที่ลงทะเบียน
- มีศูนย์โหวตอย่างน้อยหนึ่งแห่งสำหรับแต่ละเมืองที่มีผู้ลงทะเบียนอย่างน้อย 1,000 คน
- มีศูนย์การลงคะแนนอย่างน้อยหนึ่งแห่งสำหรับผู้ลงคะแนนเสียงที่ลงทะเบียน 7,500 คนในวันเลือกตั้งและสามวันก่อน
- มีศูนย์การลงคะแนนอย่างน้อยหนึ่งแห่งสำหรับผู้ลงคะแนนเสียงที่ลงทะเบียนในทุก 30,000 คนที่เริ่มต้นสิบวันก่อนการเลือกตั้ง

VCA

ให้คำแนะนำเพื่อให้แน่ใจว่าศูนย์การลงคะแนนมีการกระจายอย่างเท่าเทียมกันทั่วทั้งมณฑลและมีอุปกรณ์ลงคะแนนเสียงที่บุคคลพิการสามารถเข้าถึงได้ ข้อกำหนดขั้นต่ำที่ต้องพิจารณาเมื่อพิจารณาว่าจะหาที่ตั้งศูนย์ลงคะแนน ได้แก่ :

- ใกล้กับการขนส่งสาธารณะ
- ตั้งอยู่ใกล้กับศูนย์ประชากร
- ความใกล้ชิดกับชุมชนที่มีรายได้น้อย
- ที่จอดรถสะดวกและฟรี
- ระยะทางและเวลาที่ผู้มีสิทธิเลือกตั้งจะต้องเดินทางโดยรถยนต์หรือการขนส่งสาธารณะ

1.3.2 ข้อกำหนดการปฏิบัติงานของ Los Angeles County

นอกจากข้อกำหนดของรัฐแล้ว Los Angeles County ยังกำหนดเกณฑ์ศูนย์โหวตเพิ่มเติมที่เกี่ยวข้องกับขนาดของสิ่งอำนวยความสะดวก ความต้องการพลังงานการเชื่อมต่อเครือข่ายการเข้าถึง ADA การเข้าถึงภาษาและการรวมชุมชนที่แยกจากกัน PlaceWorks ใช้เกณฑ์เหล่านี้เพื่อจัดลำดับความสำคัญสถานที่ตั้งศูนย์โหวตที่มีศักยภาพและระบุสิ่งอำนวยความสะดวกที่ไม่ตรงตามข้อกำหนดที่จำเป็น ส่วนต่อไปนี้เป็นของรายงานนี้จะอธิบายว่ารัฐและข้อกำหนดการดำเนินงานเหล่านี้ถูกนำไปใช้อย่างไรเมื่อเลือกตำแหน่งศูนย์โหวตที่มีศักยภาพ

2.0 โครงการตำแหน่งศูนย์โหวต

ลอสแอนเจลิสเคาน์ตี้จะเปลี่ยนประสบการณ์การเลือกตั้งโดยการแทนที่สถานที่เลือกตั้งด้วยศูนย์เลือกตั้งที่ยืดหยุ่นและเป็นตัวเลือกซึ่งเริ่มต้นในการเลือกตั้งประธานาธิบดีครั้งแรกในปี 2563 เพื่อให้บรรลุเป้าหมายนี้ ลอสแอนเจลิสเคาน์ตีนายทะเบียน - ผู้บันทึก / เคาน์ตีเสมียน (RR / CC) ร่วมมือกับ PlaceWorks เพื่อทำการวิเคราะห์เชิงพื้นที่การประเมินไซต์และการมีส่วนร่วมของชุมชน การทำงานร่วมกันครั้งนี้นำไปสู่ความพยายามในการเลือกสถานที่ตั้งศูนย์โหวตที่มีศักยภาพมากที่สุดเพื่อตอบสนองความต้องการของรัฐและท้องถิ่นในขณะที่สนองความต้องการผู้มีสิทธิเลือกตั้งที่ซับซ้อน

2.1 LOS ANGELES COUNTY ลักษณะศูนย์ลงคะแนน

นอกเหนือไปจากข้อกำหนดและข้อควรพิจารณาของ VCA แล้ว Los Angeles County

ยังได้กำหนดข้อกำหนดและมาตรฐานเพิ่มเติมเพื่อยกระดับคุณภาพของศูนย์ลงคะแนนด้วยการสร้างประสบการณ์ที่กำหนดเองสำหรับผู้ลงคะแนนลอสแอนเจลิสเคาน์ตี

ลอสแอนเจลิสเคาน์ตีพยายามที่จะส่งเสริมการมีส่วนร่วมของพลเมืองในหมู่ผู้ที่มีความสามารถทางร่างกายหรือทางปัญญา จำกัด และตระหนักว่าสิ่งอำนวยความสะดวกศูนย์ลงคะแนนจะต้องสามารถรองรับผู้มีสิทธิเลือกตั้งเหล่านี้ เพื่อให้บรรลุเป้าหมายนี้ RR / CC ได้ปฏิบัติตามข้อกำหนดของ American Disabilities Act (ADA) ต่อไปนี้เพื่อระบุสิ่งอำนวยความสะดวกที่เหมาะสม:

- ADA สามารถเข้าถึงเส้นทางการเดินทางจากถนน / ขนส่งสาธารณะหรือที่จอดรถไปที่ประตูหน้า
- ที่จอดรถในบริเวณโรงแรม
- ประตูกว้าง 32 นิ้ว
- ไม่มีสิ่งกีดขวางภายในที่ขัดขวางการเข้าถึงรถเข็นคนพิการ

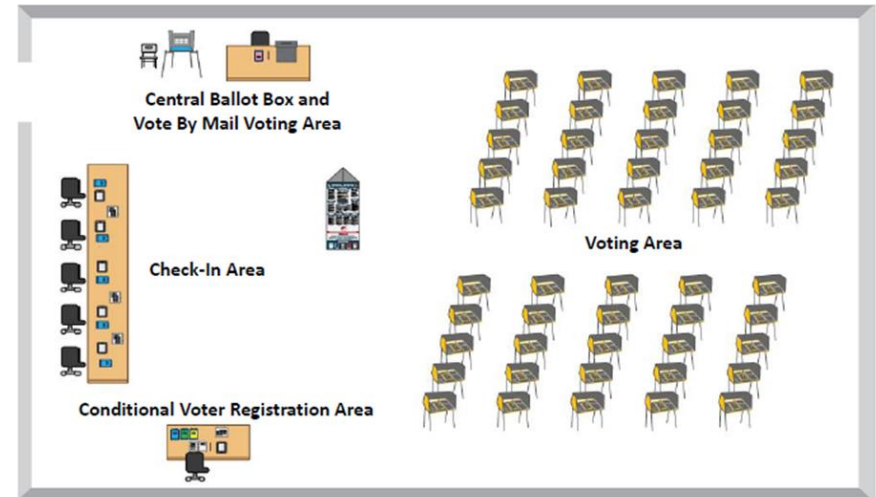

ขนาดของสิ่งอำนวยความสะดวกและองค์ประกอบ

ขนาดและประเภทของสิ่งอำนวยความสะดวกที่ตรงกับความต้องการของผู้มีสิทธิเลือกตั้งมากที่สุดจะแตกต่างกันไปตามภูมิภาคและความหนาแน่นของประชากร แต่ทั้งหมดจะมีลักษณะทั่วไปบางอย่าง

ศูนย์การลงคะแนนทั้งหมดจะประกอบด้วยหกส่วนที่แตกต่างกัน:

- เขตของผู้ลงคะแนน / แถว
- พื้นที่เช็คอิน
- บริเวณอุปกรณ์ทำเครื่องหมายบัตรเลือกตั้ง
- โหวตโดย Mail Area

ขึ้นอยู่กับความต้องการของประชากรและความพร้อมด้านสิ่งอำนวยความสะดวกในแต่ละภูมิภาค ศูนย์โหวตอาจได้รับการพิจารณาว่ามีขนาดเล็กขนาดกลางหรือขนาดใหญ่ซึ่งหมายถึงความสามารถของอุปกรณ์ลงคะแนน (BMDs) และ Pollbooks อิเล็กทรอนิกส์และความต้องการเชิงพื้นที่ ตารางที่ 1 แสดงพารามิเตอร์ขนาดที่ใช้โดยนักวิจัยโครงการเพื่อตรวจสอบว่าโรงงานมีขนาดใหญ่มากที่จะรองรับประชากรการลงคะแนนเสียงของเขตอำนาจศาลหรือไม่ รูปที่ 1 แสดงเค้าโครงตัวอย่างสำหรับศูนย์โหวตขนาดใหญ่ ดูภาคผนวก A สำหรับวิธีการขนาดห้องที่สมบูรณ

รูป 1. ตัวอย่างเค้าโครงศูนย์โหวตขนาดใหญ่



ตาราง . เกณฑ์ขนาดของศูนย์โหวต

ขนาดศูนย์โหวต	วิธีโอสแควร์ที่จำเป็น	รองรับ BMD
เล็ก	<1,999	<10
ขนาดเล็ก / ขนาดกลาง	2,000-2,449	10
กลาง	2,450-3,849	30
ใหญ่	>3,850	50

RR / CC
 ใช้ข้อกำหนดและการพิจารณาของรัฐและการดำเนินงานเหล่านี้เพื่อทำการวิเคราะห์ข้อมูลที่ซับซ้อนซึ่งนำไปสู่การวัดเชิงปริมาณที่สามารถประเมินและเลือกสิ่งอำนวยความสะดวกเป็นศูนย์การลงคะแนนที่มีศักยภาพ

2.2 การวิเคราะห์อุปสงค์

การกำหนดที่ตั้งศูนย์ลงคะแนนที่เหมาะสมที่สุดนั้นต้องการกระบวนการที่มีประสิทธิภาพและขับเคลื่อนด้วยข้อมูลซึ่งผสมรวมข้อกำหนดของรัฐและท้องถิ่นเข้ากับสภาพท้องถิ่นและเศรษฐกิจสังคมในขณะเดียวกันก็คาดการณ์พฤติกรรมและรูปแบบของมนุษย์ โครงการ Vote Center Placement Project (VCP) มีศูนย์กลางอยู่ที่การวิเคราะห์ความต้องการเชิงพื้นที่เพื่อให้แน่ใจว่าศูนย์ลงคะแนนและสถานที่ส่งลงคะแนน Vote โดย Mail นั้นมีการกระจายอย่างเท่าเทียมกันทั่วทั้งมณฑล

2.2.1 การศึกษาและมุ่งเน้นพื้นที่

ลอสแอนเจลิสเคาน์ตีรวมถึง 88 เมืองและพื้นที่หน่วยงานกว่า 2,600 ตารางไมล์ ผู้อยู่อาศัยส่วนใหญ่ของมณฑลจำนวน 10 ล้านคนอาศัยอยู่ในเมืองที่จัดตั้งขึ้นและผู้อยู่อาศัยประมาณ 1 ล้านคนอาศัยอยู่ในพื้นที่ที่ไม่มีหน่วยงาน เพื่อให้แน่ใจว่าชุมชนทั่วเคาน์ตีได้รับการเป็นตัวแทนอย่างเท่าเทียมกันในการจัดวางศูนย์ลงคะแนนและตรวจสอบเงื่อนไขในระดับที่ละเอียดยิ่งขึ้นเคาน์ตีจึงแบ่งออกเป็นพื้นที่ศึกษาชุมชนซึ่งต่อมารวมกันเป็นกลุ่มเป้าหมาย การวิเคราะห์ทางเทคนิคทั้งหมดได้ทำในระดับพื้นที่การศึกษา; พื้นที่ไฟกัสถูกใช้เพื่อกำหนดการกระจายที่เท่าเทียมกันของการประชุมชุมชน

ขอบเขตทางภูมิศาสตร์เหล่านี้ได้รับการพัฒนาโดยใช้กระบวนการ GIS ที่พิจารณาขอบเขตของเขตอำนาจที่มีอยู่เช่นเขตการปกครองเขตชายแดนเมืองและพื้นที่การวางแผนมณฑลรวมถึงความหนาแน่นและการกระจายของประชากร มีการกำหนดพื้นที่ศึกษาทั้งหมด 189 แห่ง แต่ต่อมาชุมชนหนึ่งหน่วยงานถูกกำจัดเนื่องจากการผนวกเข้าไปในเมืองซานตาคลาริตาทำให้มีพื้นที่ศึกษาทั้งหมดถึง 188 แห่ง ขอบเขตพื้นที่ศึกษาแสดงในรูปที่ 3

ระเบียบวิธี

กระบวนการกำหนดพื้นที่ศึกษาเริ่มต้นจากการมอบหมายให้แต่ละเมืองรวมอยู่ในพื้นที่ศึกษาเดียว เมืองที่มีประชากรมากกว่า 150,000 คนถูกแบ่งออกเป็นพื้นที่ศึกษาสองแห่งขึ้นไปเพื่อสร้างการกระจายตัวของประชากรในพื้นที่ศึกษา

เมืองใหญ่เหล่านี้แต่ละแห่งได้รับการจัดสรรพื้นที่ศึกษาหลายแห่งตามประชากรทั้งหมด:

- City of Los Angeles: 43 พื้นที่ศึกษา
- City of Long Beach: 5 พื้นที่ศึกษา
- City of Glendale: 2 พื้นที่ศึกษา
- City of Santa Clarita: 2 พื้นที่ศึกษา
- City of Lancaster: 2 พื้นที่ศึกษา
- City of Palmdale: 2 พื้นที่ศึกษา
- City of Pomona: 2 พื้นที่ศึกษา
- City of Torrance: 2 พื้นที่ศึกษา
- City of Pasadena: 2 พื้นที่ศึกษา

พื้นที่ศึกษาสำหรับชุมชนหน่วยงานในเคาน์ตีจัดตั้งขึ้นตามความหนาแน่นของประชากรและที่ตั้งทางภูมิศาสตร์ พื้นที่หน่วยงานแต่ละแห่งได้รับการแก้ไขดังนี้:

- มีการเพิ่มชุมชนที่แยกทางภูมิศาสตร์ซึ่งมีประชากรน้อยไปยังพื้นที่ศึกษาของเมืองที่ใกล้เคียงที่สุด
- ชุมชนที่โดดเด่นและ / หรือแยกทางภูมิศาสตร์ที่มีประชากรจำนวนมากแต่ละแห่งกลายเป็นพื้นที่ศึกษารายบุคคล ชุมชนเหล่านี้ที่มีมากกว่า 150,000 คนแบ่งเป็นพื้นที่ศึกษาสองแห่งเช่นเมืองใหญ่
- ชุมชนที่อยู่ติดกันทางภูมิศาสตร์ที่มีประชากรน้อยถูกจัดกลุ่มตามชื่อชุมชนและภูมิศาสตร์การกระจายประชากรและพื้นที่ทางสถิติ
- แต่ละพื้นที่ศึกษาได้รับมอบหมายหมายเลขประจำตัวที่ไม่ซ้ำกันซึ่งแสดงในตารางที่ 2



รูป. ระเบียบวิธีพื้นที่ศึกษา

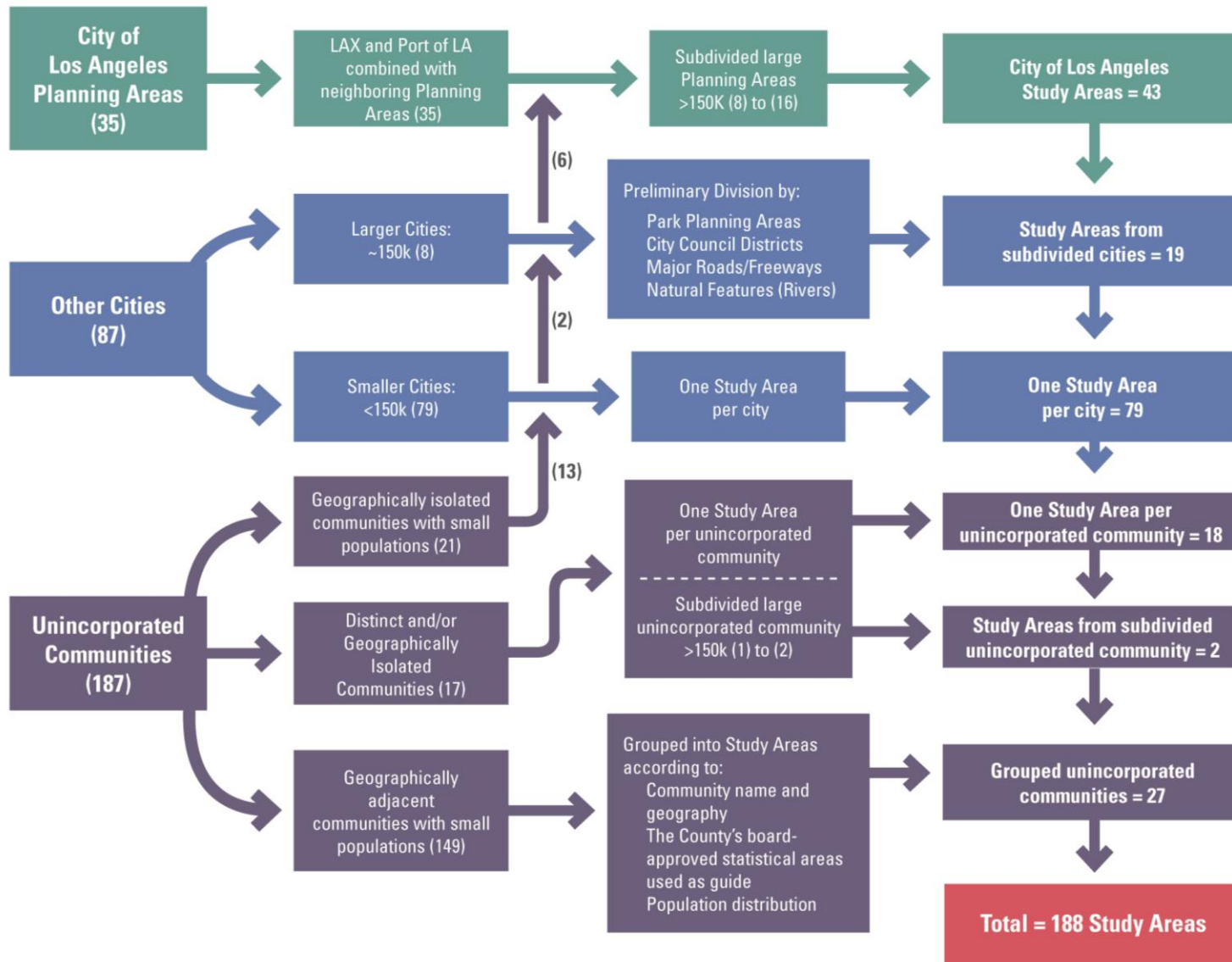



รูป. พื้นที่ศึกษาทั้งหมดจากภาคใต้

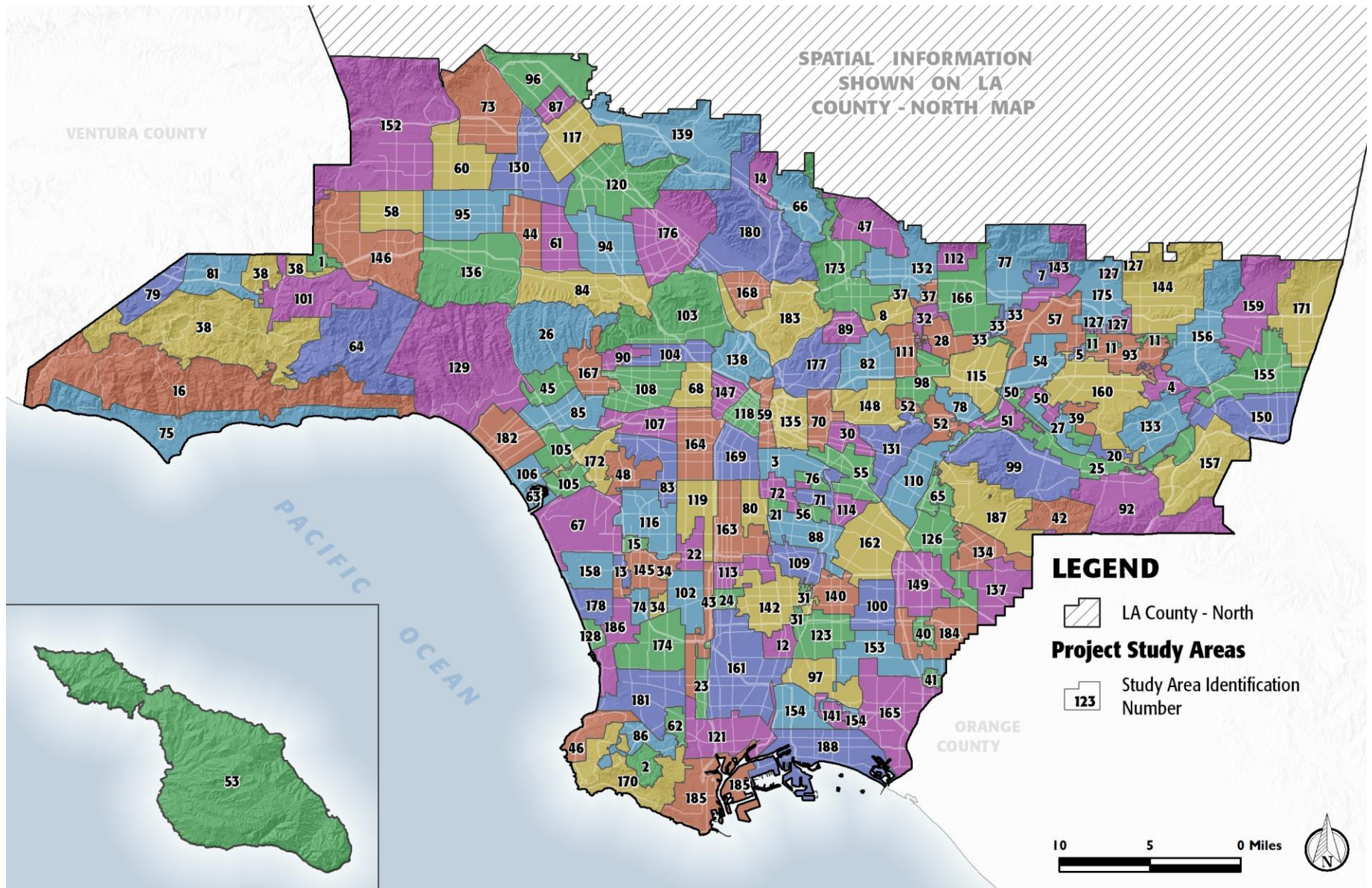

ตาราง . คีย์แผนที่พื้นที่ศึกษา

ID #	ชื่อพื้นที่ศึกษา
1	City of Hidden Hills
2	City of Rolling Hills
3	City of Vernon / Uninc. Vernon
4	Unincorporated Covina - San Dimas
5	Unincorporated Covina Islands
6	Unincorporated Leona Valley-Lake Hughes
7	City of Bradbury / Uninc. Bradbury
8	City of San Marino
9	Unincorporated Acton/ Uninc. South Antelope Valley
10	Unincorporated Agua Dulce - Angeles National Forest- Canyon Country
11	Unincorporated Charter Oak Islands
12	Unincorporated Compton
13	Unincorporated Del Aire
14	Unincorporated La Crescenta - Montrose
15	Unincorporated Lennox
16	Unincorporated Malibu
17	Unincorporated Northeast Antelope Valley
18	Unincorporated Northwest Antelope Valley
19	Unincorporated Quartz Hill -Lancaster
20	Unincorporated San Jose Hills
21	Unincorporated Walnut Park
22	Unincorporated West Athens-Westmont
23	Unincorporated West Carson
24	Unincorporated West Rancho Dominguez
25	City of Industry
26	City of LA - Bel Air - Beverly Crest/ Uninc. Hollywood Hills
27	City of La Puente

ID #	ชื่อพื้นที่ศึกษา
28	City of Temple City
29	Unincorporated Angeles National Forest
30	Unincorporated East Los Angeles - Southeast
31	Unincorporated East Rancho Dominguez
32	Unincorporated East San Gabriel - Arcadia
33	Unincorporated Monrovia
34	Unincorporated Hawthorne - Alondra Park
35	Unincorporated Lake Los Angeles - Pearblossom - Liano - Valyermo
36	Unincorporated Littlerock
37	Unincorporated San Pasqual - East Pasadena
38	Unincorporated Santa Monica Mountains - Triunfo Canyon
39	Unincorporated Valinda
40	City of Artesia
41	City of Hawaiian Gardens
42	City of La Habra Heights
43	City of LA - Harbor Gateway
44	City of LA - Van Nuys - North Sherman Oaks
45	City of LA - Westwood / Unincorporated Sawtelle VA Center
46	City of Palos Verdes Estates
47	Unincorporated Altadena
48	Unincorporated Ladera Heights / View Park - Windsor Hills
49	Unincorporated Stevenson - Newhall Ranch
50	Unincorporated Bassett - West Puente Valley
51	Unincorporated Pellissier Village - Avocado Heights
52	Unincorporated Sunrise Village - South San Gabriel - Whittier Narrows
53	City of Avalon - Channel Islands North
54	City of Baldwin Park



ID #	ชื่อพื้นที่ศึกษา
55	City of Commerce
56	City of Cudahy
57	City of Irwindale
58	City of LA - Canoga Park - Winnetka
59	City of LA - Central City North
60	City of LA - Northridge
61	City of LA - Valley Glen - North Sherman Oaks
62	City of Lomita
63	Unincorporated Marina del Rey
64	Unincorporated Topanga Canyon - Topanga
65	Unincorporated West Whittier - Los Nietos
66	City of La Canada Flintridge
67	City of LA - Westchester - Playa del Rey - Los Angeles International Airport
68	City of LA - Wilshire - Koreatown
69	City of Lancaster - Eastside
70	Unincorporated East Los Angeles - Northwest
71	City of Bell
72	City of Huntington Park
73	City of LA - Granada Hills - Knollwood
74	City of Lawndale
75	City of Malibu
76	City of Maywood
77	City of Monrovia
78	City of South El Monte/ Uninc. El Monte - Whittier Narrows
79	City of Westlake Village
80	Unincorporated Florence-Firestone
81	City of Agoura Hills
82	City of Alhambra

ID #	ชื่อพื้นที่ศึกษา
83	City of LA - Baldwin Hills - Leimert - Hyde Park
84	City of LA - Sherman Oaks - Studio City - Toluca Lake - Cahuenga Pass / Uninc. Universal City
85	City of LA - West Los Angeles
86	City of Rolling Hills Estates / Unincorporated Westfield
87	City of San Fernando
88	City of South Gate
89	City of South Pasadena
90	City of West Hollywood
91	Unincorporated Castaic
92	Unincorporated Rowland Heights
93	City of Covina
94	City of LA - North Hollywood - Valley Village
95	City of LA - Reseda - West Van Nuys
96	City of LA - Sylmar
97	City of Long Beach Central
98	City of Rosemead
99	Unincorporated - Hacienda Heights - Whittier
100	City of Bellflower
101	City of Calabasas
102	City of Gardena
103	City of LA - Hollywood - North
104	City of LA - Hollywood - South
105	City of LA - Palms - Mar Vista - Del Rey
106	City of LA - Venice
107	City of LA - West Adams
108	City of LA - Wilshire - West
109	City of Lynwood - Uninc. Lynwood
110	City of Pico Rivera

ID #	ชื่อพื้นที่ศึกษา
111	City of San Gabriel
112	City of Sierra Madre
113	Unincorporated Willowbrook
114	City of Bell Gardens
115	City of El Monte
116	City of Inglewood
117	City of LA - Arleta - Pacoima
118	City of LA - Central City
119	City of LA - South Los Angeles
120	City of LA - Sun Valley - La Tuna Canyon
121	City of LA - Wilmington - Harbor City / City of LA Port of Los Angeles
122	City of Lancaster - Westside
123	City of Long Beach North
124	City of Palmdale - Eastside / Uninc. South Antelope Valley
125	City of Palmdale - Westside
126	City of Santa Fe Springs
127	Unincorporated Azusa
128	City of Hermosa Beach
129	City of LA - Brentwood - Pacific Palisades
130	City of LA - Mission Hills - Panorama City - North Hills
131	City of Montebello
132	City of Pasadena - Eastside / Uninc. Kinneloa Mesa
133	City of Walnut
134	Unincorporated South Whittier - East La Mirada
135	City of LA - Boyle Heights
136	City of LA - Encino - Tarzana
137	City of La Mirada
138	City of LA - Silver Lake - Echo Park - Elysian Valley

ID #	ชื่อพื้นที่ศึกษา
139	City of LA - Sunland - Tujunga - Lake View Terrace - Shadow Hills
140	City of Paramount
141	City of Signal Hill
142	City of Compton
143	City of Duarte
144	City of Glendora / Unincorporated Glendora
145	City of Hawthorne
146	City of LA - West Hills - Woodland Hills \ Uninc. Canoga Park - West Hills
147	City of LA - Westlake
148	City of Monterey Park
149	City of Norwalk
150	City of Pomona - Southside
151	Santa Clarita - South
152	City of LA - Chatsworth - Porter Ranch / Uninc. Northridge - Canoga Park - Oat Mtn.
153	City of Lakewood / Unincorporated Lakewood
154	City of Long Beach West
155	City of Pomona - Northside
156	City of San Dimas / Unincorporated San Dimas
157	City of Diamond Bar
158	City of El Segundo
159	City of La Verne / Unincorporated La Verne - Claremont
160	City of West Covina
161	City of Carson
162	City of Downey
163	City of LA - Southeast Los Angeles
164	City of LA - Exposition Park - University Park - Vermont Square
165	City of Long Beach East / Unincorporated Long Beach



ID #	ชื่อพื้นที่ศึกษา
166	City of Arcadia
167	City of Beverly Hills
168	City of Glendale - Southside
169	City of LA - Southeast Los Angeles - North
170	City of Rancho Palos Verdes
171	City of Claremont / Unincorporated Claremont
172	City of Culver City
173	City of Pasadena - Westside
174	City of Torrance - North
175	City of Azusa
176	City of Burbank
177	City of LA - Northeast Los Angeles - South
178	City of Manhattan Beach
179	Santa Clarita - North
180	City of Glendale - Northside
181	City of Torrance - South
182	City of Santa Monica
183	City of LA - Northeast Los Angeles - North
184	City of Cerritos \ Unincorporated Cerritos
185	City of LA - San Pedro - LA Port of Los Angeles - Uninc. La Rambla
186	City of Redondo Beach
187	City of Whittier
188	City of Long Beach South

2.2.2 ชั้นข้อมูล

หลังจากสร้างพื้นที่ศึกษาแล้วชั้นข้อมูลที่สำคัญถูกนำไปใช้เพื่อกำหนดว่าศูนย์โหวตสำหรับการเลือกตั้งในปี 2563 จะอยู่ที่ใดตามแนวทางใน VCA และข้อกำหนดเพิ่มเติมที่กำหนดโดยเจ้าหน้าที่การเลือกตั้งของมณฑล จากข้อมูลที่จะต้องใช้ทั้งในระดับรัฐและระดับท้องถิ่นเป็นสิ่งสำคัญยิ่งที่ข้อมูลที่ใช้ในการวิเคราะห์ทุกครั้งนั้นมีความถูกต้องแม่นยำและเป็นปัจจุบันมากที่สุด ข้อมูลได้มาจากข้อมูลของคณะกรรมการที่ปรึกษาด้านเทคนิคและคณะกรรมการที่ปรึกษาของ VSAP ซึ่งให้การเข้าถึงชุดข้อมูลที่หลากหลายในปัจจุบัน

แต่ละชั้นข้อมูลต้องการแหล่งข้อมูลที่แตกต่างและวิธีการวิเคราะห์ที่ไม่เหมือนใคร การวิเคราะห์นี้ช่วยให้นักวิจัยตรวจสอบความสัมพันธ์ระหว่างสังคมเศรษฐกิจ, ชีวิต / งาน, ผู้มีสิทธิเลือกตั้งและปัจจัยการขนส่ง เป้าหมายของการตรวจสอบชั้นข้อมูลที่เลือกคือการระบุสถานะและการกระจายทางภูมิศาสตร์ของเงื่อนไขที่ระบุไว้ใน VCA และข้อกำหนดท้องถิ่น การพิจารณาข้อมูลจะแสดงในตารางที่ 3 และ 4 รายละเอียดของวิธีการสามารถดูได้ในภาคผนวก B

ตาราง . VCA เดเซอร์ข้อมูลที่เป็น

ข้อควรพิจารณาชั้นต่ำของศูนย์การลงคะแนนและการออกจากตำแหน่งการลงคะแนนเสียงภายใต้ VCA

- ใกล้กับการขนส่งสาธารณะ
- ระยะทางและเวลาที่จะไปถึงกล่องดรอปรัน VC / การลงคะแนนเสียงด้วยรถยนต์ / ขนส่งสาธารณะ
- รูปแบบการจราจรใกล้กับกล่องดรอปรัน VC และการลงคะแนนเสียง
- ตั้งอยู่ใกล้กับศูนย์ประชากร
- ความใกล้เคียงกับประชากรที่แยกทางภูมิศาสตร์
- ความใกล้ชิดกับชุมชนที่มีรายได้น้อย
- ความใกล้ชิดกับผู้มีสิทธิเลือกตั้งที่มีความพิการ
- ความใกล้เคียงกับชุมชนของชนกลุ่มน้อยทางภาษา
- ความใกล้ชิดกับชุมชนที่มียานพาหนะต่ำ
- ความใกล้ชิดกับผู้มีสิทธิเลือกตั้งที่ไม่ได้ลงทะเบียน
- ความใกล้ชิดกับชุมชนที่มีคะแนนโหวตต่ำในอดีตโดยการใช้อีเมล

ตาราง . ข้อควรพิจารณาเกี่ยวกับข้อมูลเพิ่มเติมของ Los Angeles County

ข้อควรพิจารณาข้อมูลเพิ่มเติม

- ตั้งอยู่ใกล้กับศูนย์จัดหางาน
- ตั้งอยู่ใกล้กับพื้นที่ที่มีความหนาแน่นของผู้มีสิทธิเลือกตั้งสูง
- ความใกล้ชิดกับกิจกรรมของผู้บริโภค
- ความใกล้ชิดที่จะมีกิจกรรมแบ่งปัน
- ความใกล้ชิดกับประชากรเยาวชน (อายุ 18 ถึง 24)
- ความใกล้เคียงกับยานที่เดินได้
- ใกล้กับที่จอดรถฟรี / ส่วนลดและสามารถเข้าถึงได้
- ความใกล้ชิดกับสิ่งกีดขวางที่เป็นที่รู้จัก (ฮอตสปอตทางกายภาพจักรยานและคนเดินเท้า)
- กิจกรรมโชนต้นทางและปลายทาง

ส่วนต่อไปนี้อธิบายวิธีการที่ใช้สำหรับแต่ละชั้นที่ใช้เพื่อกำหนดพื้นที่ที่ควรวางศูนย์โหวต

เมื่อรวมกันแล้วเลเยอร์จะอธิบายถึงเงื่อนไขและอุปสรรคที่มีอิทธิพลต่อพฤติกรรมของผู้มีสิทธิเลือกตั้งทั้งหมดที่หลากหลายของลอสแอนเจลิสเคาน์ตี

เกณฑ์ทางเศรษฐกิจและสังคม

ชุมชนที่แยกทางภูมิศาสตร์

เพื่อให้แน่ใจว่าผู้ลงคะแนนเสียงทุกคนมีโอกาสเท่าเทียมกันในการลงคะแนนเสียง จึงมีการพิจารณาความใกล้ชิดของศูนย์ลงคะแนนเสียงให้กับประชากรที่แยกทางภูมิศาสตร์

ความหนาแน่นของผู้มีสิทธิเลือกตั้งที่มีสิทธิ์ทั้งหมดในชุมชนแยก รวมถึงผู้มีสิทธิเลือกตั้งที่ไม่ได้จดทะเบียนที่มีสิทธิ์ถูกแมปข้ามเขต พื้นที่ในเมืองและระยะทางจากชุมชนแยกไปยังส่วนที่มีประชากรมากขึ้นของมณฑลได้มีการแสดงและใช้ในการวิเคราะห์อุปสงค์เพื่อให้แน่ใจว่าเข้าถึงได้ ข้อมูลส่วนถนนจาก RR / CC ถูกใช้ร่วมกับประชากรผู้มีสิทธิเลือกตั้งเพื่อกำหนดและจัดการกับชุมชนที่แยกได้

ชุมชนที่แยกได้ถูกกำหนดเป็นส่วนของถนนที่ตรงตามข้อกำหนดต่อไปนี้:

- มีผู้มีสิทธิ์ลงคะแนน 1 รายขึ้นไป



- โกลกว่า 2 ไมล์จากทางหลวงสายใด ๆ
- โกลกว่า 2 ไมล์จาก "เขตเมือง" ตามที่กำหนดไว้ในการสำรวจสำมะโนประชากรปี 2010

บัพเฟอร์ 0.25 ไมล์ถูกใช้รอบส่วนถนนที่ตรงกับเกณฑ์นี้ซึ่งสร้างพื้นที่ที่แตกต่างกันหลายแห่ง การคำนวณการกระจายผู้มีสิทธิลงคะแนนเสียงที่มีสิทธิโดยรวมและความหนาแน่นของผู้มีสิทธิเลือกตั้งสำหรับแต่ละพื้นที่เหล่านี้ถูกคำนวณ ระยะทางจากชุมชนโดดเดี่ยวถูกจัดกลุ่มเป็น 0.25 ถึง 1 ไมล์, 1 ถึง 5 ไมล์, 5 ถึง 10 ไมล์และมากกว่า 10 ไมล์ ระยะทางเหล่านี้ใช้เพื่อแจ้งข้อพิจารณาพิเศษเพื่อให้อมั่นใจว่าผู้มีสิทธิเลือกตั้งได้รับประสบการณ์ที่มีปัญหาและอุปสรรคทางภูมิศาสตร์ในการลงคะแนน

ชุมชนที่มีรายได้ต่ำ

RR / CC มุ่งมั่นที่จะตอบสนองความต้องการของประชากรที่หลากหลายทั่วลอสแอนเจลิสเคาน์ตีโดยเฉพาะอย่างยิ่งผู้ที่เคยมีบทบาทในกระบวนการประชาธิปไตยมาก่อน การได้รับความเข้าใจที่ดีขึ้นเกี่ยวกับประชากรเหล่านี้เป็นสิ่งสำคัญในการกำหนดตำแหน่งการลงคะแนนที่เข้าถึงได้ง่ายที่สุด

เพื่อกำหนดว่าศูนย์การลงคะแนนจะสามารถเข้าถึงประชากรที่มีรายได้น้อยที่สุดได้อย่างไรกลุ่มการสำรวจสำมะโนประชากรได้รับการตรวจสอบและแมปเพื่อระบุเปอร์เซ็นต์ของประชากรของมณฑลที่เป็นของครอบครัวที่มีรายได้น้อย

ตามที่กระทรวงการเคหะและการพัฒนาเมือง (HUD) ครอบครัวที่มีรายได้น้อยถูกกำหนดให้เป็นครอบครัวที่มีรายได้น้อยเกิน 80 เปอร์เซ็นต์ของรายได้ครอบครัวเฉลี่ยซึ่งเป็น \$ 64,300 สำหรับลอสแอนเจลิสเคาน์ตี ข้อมูลประชากรที่มีรายได้น้อยทั้งหมดจัดทำโดย HUD

และข้อมูลประชากรสำมะโนประชากรรวมถูกนำมาใช้ในการคำนวณเปอร์เซ็นต์ของประชากรในหมวดหมู่ที่มีรายได้น้อยสำหรับแต่ละกลุ่มบล็อกการสำรวจสำมะโนประชากร

การรู้ว่าครอบครัวที่มีรายได้น้อยอาศัยอยู่ที่ไหนบอกกับนักวิจัยว่าจะหาศูนย์โหวตที่มีศักยภาพใกล้เคียงกับครัวเรือนเหล่านี้ได้ที่ไหน

ชุมชนผู้อพยพส่วนใหญ่ทางภาษา

เพื่อให้อมั่นใจว่าประสบการณ์การลงคะแนนใหม่นั้นตรงกับความต้องการของเขตเลือกตั้งที่หลากหลายซึ่งรวมถึงผู้มีสิทธิเลือกตั้งที่มาจากกว่า 180 ประเทศ RR / CC จะให้การสนับสนุนด้านภาษาใน 12 ภาษาภายใต้รูปแบบศูนย์โหวต

ประชากรที่ถูกจัดกลุ่มเป็นชนกลุ่มน้อยภาษาถูกแมปเพื่อเน้นชุมชนที่มีสัดส่วนของผู้พูดภาษาอังกฤษที่ไม่คล่อง การจำแนกสำมะโนประชากรและค่าจำกัดความของสหรัฐอเมริกาที่ใช้ในการวิเคราะห์นี้กำหนดชุมชนชนกลุ่มน้อยภาษาว่าพูดภาษาอื่นและพูดภาษาอังกฤษ "น้อยกว่าดีมาก" ข้อมูลการสำรวจสำมะโนประชากรแสดงให้เห็นว่าประชากรวัย 5 ขึ้นไปที่พูดภาษาอื่นและพูดภาษาอังกฤษน้อยกว่าดีมากถูกนำมาใช้เพื่อคำนวณเปอร์เซ็นต์และความหนาแน่นต่อเอเคอร์ของชุมชนชนกลุ่มน้อยทางภาษา

ชุมชนยานพาหนะต่ำ

การเข้าใจอุปสรรคในการเคลื่อนไหวและการสนับสนุนวิธีการขนส่งอื่นนั้นมีความสำคัญเมื่อการวางแผนสำหรับศูนย์โหวตที่เข้าถึงได้ ความใกล้ชิดกับชุมชนที่มีเจ้าของยานพาหนะต่ำได้รับการวิเคราะห์เพื่อระบุอุปสรรคที่อาจทำให้การเข้าถึงศูนย์ลงคะแนนยากขึ้น การวิเคราะห์ความต้องการศึกษาเปอร์เซ็นต์ของหน่วยที่อยู่อาศัยที่ถูกครอบครองภายในแต่ละกลุ่มการสำรวจสำมะโนประชากรในเขตโดยไม่ต้องเข้าถึงยานพาหนะโดยเน้นชุมชนที่มีสัดส่วนของคนที่สูงขึ้นโดยไม่ต้องเข้าถึงยานพาหนะ ข้อมูลการสำรวจสำมะโนประชากรแสดงเปอร์เซ็นต์ที่ถูกใช้เพื่อคำนวณเปอร์เซ็นต์และความหนาแน่นต่อเอเคอร์ในแต่ละกลุ่มบล็อกในขณะที่กลุ่มบล็อกที่ไม่มีหน่วยอยู่อาศัยที่ถูกครอบครองจะไม่ถูกแมป

เกณฑ์สด / ทำงาน

ศูนย์ประชากรผู้มีสิทธิเลือกตั้ง

ในการพบปะผู้คนที่เราอยู่โดยไม่คำนึงถึงสภาพทางเศรษฐกิจและสังคมที่เป็นเอกลักษณ์ของพวกเขาความใกล้ชิดของศูนย์โหวตไปยังศูนย์ประชารอบอยู่ในระดับแนวหน้าของการวิเคราะห์ความต้องการ เนื่องจากกระจายตัวของประชากรที่ไม่สม่ำเสมอทั่วทั้งมณฑลศูนย์ประชารอบไม่สามารถวัดได้อย่างเหมาะสมจากข้อมูลการสำรวจสำมะโนประชากรเพียงอย่างเดียว

แม้ว่าข้อมูลการสำรวจสำมะโนประชากรจะถ่ายทอดความหนาแน่นของประชากรที่แม่นยำในพื้นที่เขตเมือง แต่พื้นที่ชนบทที่มีพรมแดนทางภูมิศาสตร์ขนาดใหญ่และประชากรต่ำไม่ได้เป็นปัจจัยในการวิเคราะห์อย่างแม่นยำ ดังนั้นศูนย์ประชารอบจึงถูกกำหนดจากความหนาแน่นของผู้มีสิทธิเลือกตั้งที่มีสิทธิโดยใช้อุปกรณ์ผู้มีสิทธิเลือกตั้งที่เฉพาะเจาะจงและการกระจายของประชากรถูกแสดงโดยใช้พื้นที่ทางภูมิศาสตร์ที่กำหนดสำมะโน

ผู้มีสิทธิเลือกตั้งที่มีสิทธิ์ต่อกลุ่มบล็อกการสำรวจสำมะโนประชากรคำนวณจากข้อมูล RR / CC ที่แสดงทั้งผู้ลงคะแนนที่มีสิทธิ์ลงทะเบียนและไม่ลงทะเบียนเพื่อสนับสนุนรูปแบบการลงคะแนนทั้งในปัจจุบันและอนาคต

ในการคำนวณความหนาแน่นการแสดงผลที่โดยประมาณภายในแต่ละบล็อกการสำรวจสำมะโนประชากร วิธีนี้ไม่รวมพื้นที่ที่ไม่มีผู้มีสิทธิลงคะแนน (น้อยกว่า 0.25 ผู้มีสิทธิลงคะแนนต่อเอเคอร์)

ในกลุ่มบล็อกขนาดใหญ่ในภาคเหนือและตะวันตกของเคาน์ตีในขณะที่ยังคงพิจารณาผู้มีสิทธิเลือกตั้งในพื้นที่ที่มีประชากรเบาบาง วิธีนี้ทำให้มั่นใจได้ว่าภาควิเคราะห์ความต้องการแสดงภาพความใกล้เคียงกับศูนย์ประชากรอย่างทั่วถึงในภูมิภาคที่มีประชากรหลากหลายของเขต

ใกล้กับศูนย์จัดหางาน

การเปลี่ยนไปใช้รูปแบบศูนย์โหวตให้อิสระในการลงคะแนนเสียงในศูนย์ลงคะแนนใด

ในมณฑลและสันนิษฐานว่าผู้มีสิทธิเลือกตั้งส่วนหนึ่งต้องการลงคะแนนเสียงใกล้กับที่พวกเขาทำงานหรือตามเส้นทางการเดินทาง

ในการวิเคราะห์ว่าผู้ลงคะแนนเสียงที่ทำงานในลอสแอนเจลิสเคาน์ตีนักวิจัยวิเคราะห์ประชากรในเวลากลางวันโดยใช้ข้อมูลการจ้างงานจากสมาคมผู้ประกอบการแห่งแคลิฟอร์เนียตอนใต้ (SCAG)

นักวิจัยจับคู่ความหนาแน่นของงานเพื่อแสดงพื้นที่ที่มีศูนย์จัดหางานที่มีความหนาแน่นต่ำและสูงภายในเขต

ในการวิเคราะห์ศูนย์การจ้างงานในแผ่นดินใหญ่ลอสแอนเจลิสเคาน์ตีข้อมูลการจ้างงานที่ Transport Analysis Zone (TAZ) ระดับ Tier 1 ถูกนำมาใช้ในการคำนวณความหนาแน่นของงานต่อ TAZ

ในการวิเคราะห์ศูนย์การจ้างงานบนเกาะซานตาคาตาลินาความหนาแน่นของงานถูกคำนวณโดยการรวบรวมข้อมูลสถิติการจ้างงานแหล่งกำเนิดปลายทางตามยาว (LODES) ไปยังระดับบล็อกการสำรวจสำมะโนประชากร

เกณฑ์การลงคะแนน

ผู้มีสิทธิเลือกตั้งที่มีความพิการ

ระบบการลงคะแนนใหม่ของ Los Angeles County ได้รับการออกแบบให้เข้าถึงได้โดยผู้ลงคะแนนทุกคนโดยทำให้มั่นใจว่าอุปกรณ์ลงคะแนนที่เข้าถึงได้อย่างเต็มที่อยู่ในศูนย์ลงคะแนนทุกศูนย์โหวตนั้นตรงตามข้อกำหนดการเข้าถึง ADA และการพิจารณานั้นอยู่ใกล้กับศูนย์ลงคะแนน ความพิการ

ใช้ข้อมูลจากการสำรวจชุมชนอเมริกันปี 2559 จำนวนคนพิการอายุ 16 ปีขึ้นไปและคำนวณเปอร์เซ็นต์และความหนาแน่นของคนพิการในแต่ละสำมะโนร้อยละของประชากรของมณฑลที่มีความพิการในแต่ละพื้นที่สำรวจสำมะโนประชากรถูกแมปเพื่อระบุชุมชนที่มีสัดส่วนของคนพิการที่สูงขึ้นเพื่อให้นักวิจัยสามารถหาศูนย์ลงคะแนนภายในบริเวณที่ผู้ลงคะแนนเหล่านี้อาศัยอยู่

ผู้มีสิทธิเลือกตั้งที่ไม่ได้ลงทะเบียน

RR / CC มุ่งมั่นที่จะรองรับผู้มีสิทธิเลือกตั้งที่ลงทะเบียนในขณะนี้และคำนึงถึงความต้องการของผู้มีสิทธิเลือกตั้งในอนาคต

การรวมสติใจในการพิจารณาสถานที่ตั้งศูนย์โหวตนั้นมีจุดประสงค์เพื่อเพิ่มการมีส่วนร่วมของผู้มีสิทธิเลือกตั้งผ่านความสะดวกในการเข้าถึงและกระบวนการที่มีประสิทธิภาพซึ่งปรับปรุงการมีส่วนร่วมและลดอุปสรรคตลอดเวลา

เพื่อทำความเข้าใจเกี่ยวกับการกระจายตัวของบุคคลที่มีสิทธิ์ลงคะแนนเสียงแต่ไม่ได้ลงทะเบียนในปัจจุบันความหนาแน่นของผู้มีสิทธิเลือกตั้งที่ไม่ได้ลงทะเบียนต่อกลุ่มบล็อกการสำรวจสำมะโนประชากรเหล่านี้ถูกแมปโดยใช้ข้อมูล RR / CC มีการวิเคราะห์เฉพาะกลุ่มบล็อกที่อยู่ในบัฟเฟอร์ระยะสี่ไมล์รอบส่วนถนนที่มีผู้มีสิทธิลงคะแนนที่มีคุณสมบัติไม่ได้ลงทะเบียนหนึ่งรายขึ้นไป

วิธีนี้ช่วยในการยกเว้นพื้นที่ที่ไม่มีผู้ลงคะแนนที่ไม่ได้ลงทะเบียนในกลุ่มบล็อกขนาดใหญ่ในส่วนเหนือและตะวันตกของเคาน์ตีในขณะที่ยังคงพิจารณาผู้ลงคะแนนที่ไม่ได้ลงทะเบียนในพื้นที่ที่มีประชากรเบาบางเหล่านี้

โหวตด้วยการใช้จดหมาย

เพื่อสนับสนุนเป้าหมายของ VCA ในการเพิ่มการมีส่วนร่วม Vote by Mail ทั่วทั้งรัฐเป็นสิ่งสำคัญในการระบุชุมชนที่มีการใช้ VBM ต่ำในอดีตเพื่อให้แน่ใจว่าพวกเขาอยู่ใกล้กับสถานที่รับส่ง VBM ที่สะดวกแต่ยังคงสามารถเข้าถึงศูนย์ลงคะแนน วิธีนี้จะขยายตัวเลือกการลงคะแนนเสียงในขณะที่สนับสนุนการตั้งค่าการลงคะแนนด้วยตนเองในอดีต

การใช้ VBM ระดับเมืองโดยประมาณในการเลือกตั้งปี 2020 ถูกนำมาใช้เพื่อวิเคราะห์เกณฑ์ความต้องการของผู้มีสิทธิเลือกตั้ง

ผู้ลงคะแนนที่ลงทะเบียนที่มีแนวโน้มสูง

เพื่อให้แน่ใจว่าผู้มีสิทธิเลือกตั้งที่มีแนวโน้มสูงที่จะมีส่วนร่วมในการเลือกตั้งยังคงมีส่วนร่วมต่อนักวิจัยจึงตั้งอยู่และแมปความหนาแน่นของผู้มีสิทธิเลือกตั้งต่อกลุ่มบล็อก



เฉพาะกลุ่มบล็อกรถที่อยู่ในบัพเฟอร์หนึ่งในสี่ไมล์รอบสวนถนนที่มีผู้มีสิทธิเลือกตั้งที่มีแนวโน้มสูงหนึ่งคนขึ้นไปในการวิเคราะห์การทำแผนที่วิธีนี้ใช้เพื่อยกเว้นพื้นที่ที่ไม่มีผู้ลงคะแนนในกลุ่มบล็อกขนาดใหญ่ในภาคเหนือและตะวันตกของเคาน์ตีในขณะที่ยังคงพิจารณาผู้มีสิทธิเลือกตั้งในพื้นที่ที่มีประชากรเบาบางเหล่านี้

ผู้ออกเสียงลงคะแนนใหม่

ความหนาแน่นของผู้มีสิทธิเลือกตั้งที่เกิดขึ้นใหม่ (ผู้ที่มีอายุระหว่าง 15 ถึง 17 ปี) ได้รับการวิเคราะห์โดยใช้พื้นที่ของกลุ่มบล็อกการสำรวจสำมะโนประชากรที่ได้รับซึ่งอยู่ภายในบัพเฟอร์หนึ่งในสี่ไมล์รอบบริเวณถนนที่ระบุด้วยคะแนนอย่างน้อยหนึ่งกลุ่มต่อกลุ่ม ข้อมูลการสำรวจสำมะโนประชากรถูกนำมาใช้ในการคำนวณจำนวนคนอายุ 15 ถึง 17 ต่อกลุ่มบล็อก วิธีนี้ช่วยในการยกเว้นพื้นที่ที่ไม่มีผู้ลงคะแนนในกลุ่มบล็อกขนาดใหญ่ในส่วนเหนือและตะวันตกของเคาน์ตีในขณะที่ยังคงพิจารณาผู้มีสิทธิเลือกตั้งในพื้นที่ที่มีประชากรเบาบางเหล่านี้

เกณฑ์การขนส่ง

การเข้าถึงการขนส่ง

การเข้าถึงการขนส่งสาธารณะเป็นปัจจัยสำคัญที่พิจารณาในการวางตำแหน่งเชิงกลยุทธ์ของศูนย์จอดรถเพื่อให้แน่ใจว่าสะดวกและเข้าถึงผู้มีสิทธิเลือกตั้งทั้งหมด การเข้าถึงการขนส่งมักขึ้นอยู่กับชุมชนที่มีรายได้ต่ำและผู้มีสิทธิเลือกตั้งที่เกิดขึ้นใหม่แสดงให้เห็นถึงความพึงพอใจสำหรับการใช้บริการขนส่งสาธารณะโดยเลือกมากกว่าความต้องการ นักวิจัยวิเคราะห์ความใกล้ชิดของผู้มีสิทธิเลือกตั้งในปัจจุบันและที่คาดหวังและศูนย์จอดรถที่มีศักยภาพและสถานที่ฝาก VMB ไปยังเครือข่ายการขนส่งสาธารณะในท้องถิ่นเพื่อให้เข้าใจการเคลื่อนไหวของผู้มีสิทธิเลือกตั้งและอุปสรรคในการเข้าถึงสถานที่ที่มีศักยภาพ

ข้อมูลถูกรวบรวมจากหน่วยงานขนส่งสาธารณะนครลอสแอนเจลิส (METRO) เกี่ยวกับการหยุดการขนส่งเส้นทางคงที่ทั้งหมด ป้ายหยุดการขนส่งถูกจัดประเภทเป็นทั้งคุณภาพสูงหรือคุณภาพต่ำตามช่วงความถี่การให้บริการที่น้อยกว่าหรือมากกว่า 15 นาทีตามลำดับ การเข้าถึงการขนส่งข้ามเขตนั้นถูกจัดประเภทจากการเข้าถึงการขนส่งที่เยี่ยมชมไปยังการเข้าถึงการขนส่งสาธารณะ คะแนนที่ดีเยี่ยมหมายถึงพื้นที่ภายในระยะทางเดินสี่ไมล์จากจุดเปลี่ยนรถโดยสาร

คุณภาพสูง สำหรับระดับการจัดเรตอื่น ๆ จะมีการสร้างบัพเฟอร์แบบง่าย ๆ รอบตัวหยุดการขนส่งโดยใช้ระยะทางในตารางที่ 5

ตาราง . หมวดการเข้าถึงการขนส่ง

ยอดเยี่ยม	พื้นที่ภายในระยะทาง 0.25 ไมล์จากป้ายขนส่งที่มีคุณภาพสูง
ดี	พื้นที่ภายในระยะทาง 0.5 ไมล์จากจุดเปลี่ยนรถโดยสารคุณภาพสูง
ธรรมดา	พื้นที่ภายในระยะทาง 0.25 ไมล์จากป้ายขนส่งมวลชนคุณภาพต่ำ
น่าสงสาร	พื้นที่ภายใน 0.5 ไมล์จากจุดเปลี่ยนรถโดยสารคุณภาพต่ำ
ไม่มี	พื้นที่เกิน 0.5 ไมล์จากจุดแวะพักใด ๆ

สภาพการจราจรติดขัดและลวดลาย

ตระหนักว่ารูปแบบการจราจรและอุปสรรคในการเข้าถึงนำเสนอความท้าทายในการหล่อป้ตรนักวิจัยวิเคราะห์ความแออัดของการจราจรและการจราจรโดยทำแผนที่นับต่อไมล์ของถนนในแต่ละเขตการวิเคราะห์การขนส่ง ข้อมูลถนนจากลออสแอนเจลิสเคาน์ตีถูกใช้ในการคำนวณไมล์ถนนทั้งหมดในแต่ละ TAZ และ Esri ให้ข้อมูลที่ใช้ในการคำนวณจำนวนการจราจรทั้งหมดต่อ TAZ จำนวนรวมของการจราจรที่บันทึกไว้ถูกหารด้วยไมล์รวมของถนนในแต่ละ TAZ การวิเคราะห์นี้ช่วยให้นักวิจัยสามารถหลีกเลี่ยงบริเวณที่มีความแออัดอย่างมากเมื่อทำการระบุตำแหน่งศูนย์โหวต

ที่จอดรถสาธารณะ

เพื่อรองรับการมีส่วนร่วมของผู้มีสิทธิเลือกตั้งเป็นสิ่งสำคัญที่ผู้มีสิทธิเลือกตั้งจะสามารถเข้าถึงศูนย์ลงคะแนนที่เลือกได้อย่างง่ายดายโดยไม่ถูกขัดขวางเนื่องจากไม่มีที่จอดรถที่กำหนดไว้โดยเฉพาะอย่างยิ่งสำหรับผู้ที่ต้องการที่จอดรถแบบเข้าถึง ADA นักวิจัยพยายามที่จะสร้างความมั่นใจในความสะดวกสบายของผู้มีสิทธิเลือกตั้งโดยให้ความสำคัญกับที่จอดรถฟรีและสามารถเข้าถึงได้ซึ่งเป็นข้อกำหนดขั้นต่ำของศูนย์ลงคะแนน

มีการรวบรวมข้อมูลลานจอดรถเพื่อทำการวิเคราะห์ความหนาแน่นซึ่งพิจารณาว่าเหมาะสมกับที่จอดรถแต่ละแห่งอย่างไร การวิเคราะห์นี้ให้น่าหนักมากขึ้นสำหรับที่จอดรถฟรีและสาธารณะ การวิเคราะห์แสดงให้เห็นถึงความหนาแน่นของที่จอดรถสาธารณะที่สามารถเข้าถึงได้ทั่วทั้งมณฑล; อย่างไรก็ตามจะไม่ดูช่องว่างที่สามารถเข้าถึง ADA ซึ่งได้รับการประเมินผ่านกระบวนการตรวจสอบเดสก์ท็อปและการประเมินศูนย์โหวตในสถานที่



เรื่องแผนที่

เพื่อให้เกิดความโปร่งใสและวิธีการที่เข้าถึงได้ง่ายเพื่อทำความเข้าใจกับการวิเคราะห์ที่ซับซ้อนของกระบวนการกำหนดตำแหน่ง Vote Center ที่ปรึกษาด้านเทคนิคพัฒนาแผนที่เรื่องราวออนไลน์ที่ให้การแสดงภาพของชั้นข้อมูลแต่ละชั้นที่ใช้ในการวิเคราะห์สภาพเคาน์ตีแพลตฟอร์มออนไลน์ที่ใช้งานง่ายยังมีบทสรุปของวิธีการแหล่งข้อมูลและข้อควรพิจารณาอื่น ๆ ที่ใช้ในระหว่างกระบวนการจัดวาง Vote Center

รูปที่ 5 และ 6 แสดงให้เห็นถึงความต้องการที่วางอยู่บนเกณฑ์ที่ใช้ในแต่ละชั้นข้อมูลสี่ชั้นบ่งบอกถึงความเข้มข้นที่สูงขึ้นของเกณฑ์ที่เกี่ยวข้องสี่ที่เบาที่สุดบ่งบอกถึงการขาดหรือความเข้มข้นต่ำสุดของเกณฑ์ที่เกี่ยวข้อง

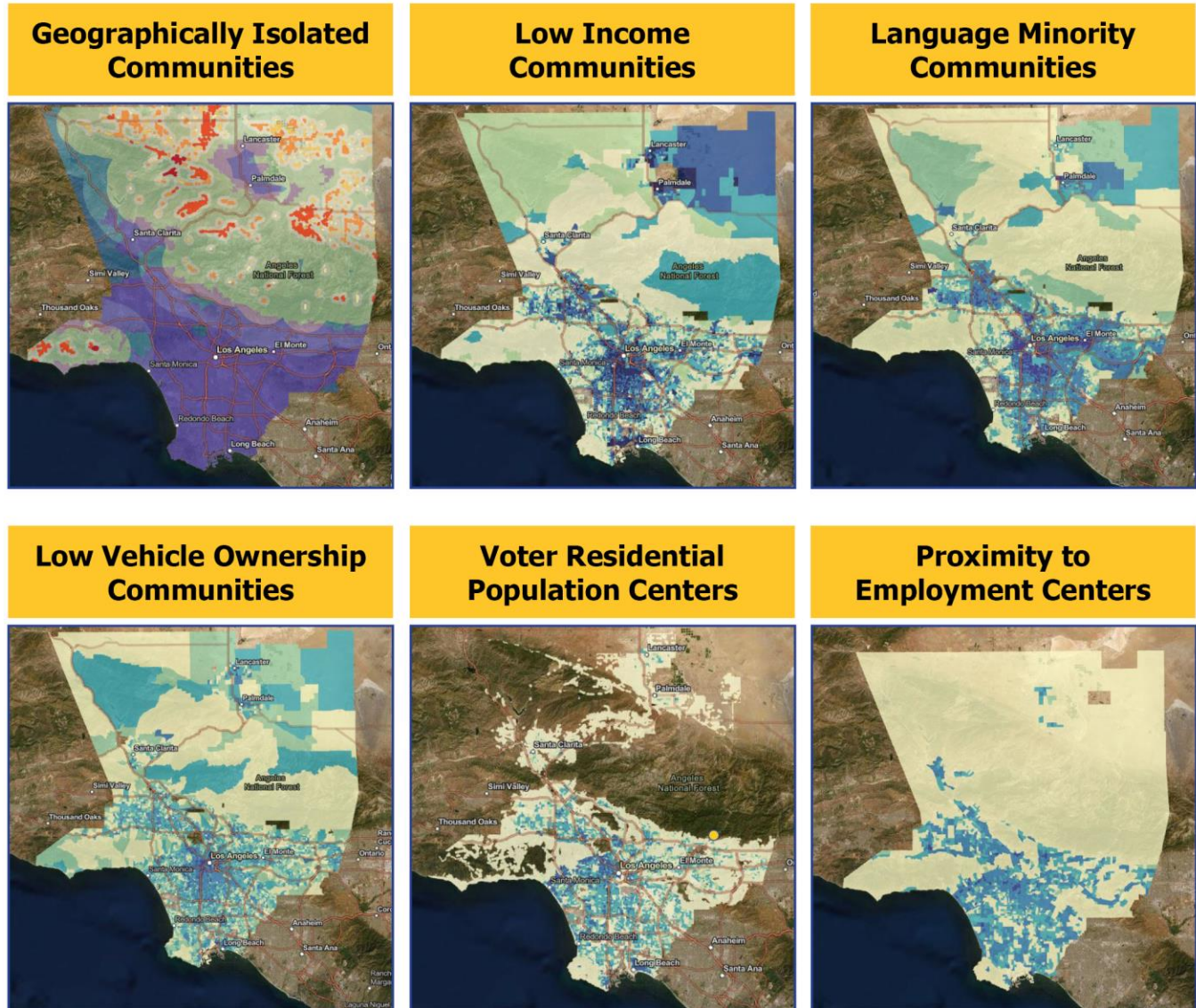

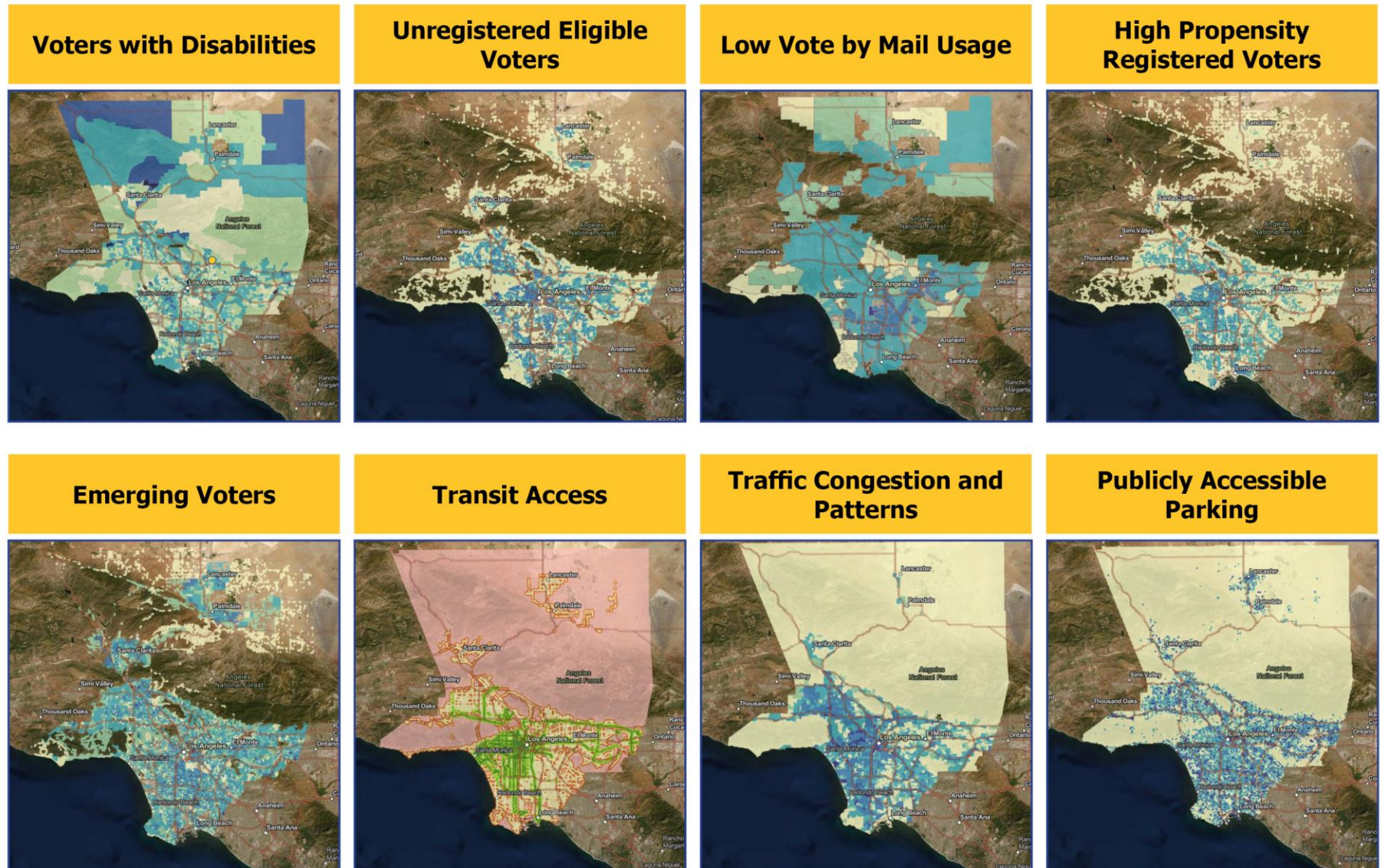

รูป. ชั้นข้อมูลส่วนที่ 2



2.3 การประเมินผลสิ่งอำนวยความสะดวก

ในการระบุสิ่งอำนวยความสะดวกศูนย์ลงคะแนนที่มีศักยภาพ PlaceWorks ได้ทำการตรวจสอบสถานที่เลือกตั้งล่าสุดและสถานที่ทางประวัติศาสตร์เพื่อดูว่ามีศูนย์การลงคะแนนในอุดมคติใด PlaceWorks ยังระบุสิ่งอำนวยความสะดวกที่ไม่ใช่แบบดั้งเดิมที่ไม่เคยใช้สำหรับการสำรวจการใช้ชั้นข้อมูลที่ระบุไว้ในส่วนที่ 2.2.2 สิ่งอำนวยความสะดวกเพิ่มเติมที่ไม่เคยถูกใช้เป็นสถานที่เลือกตั้งถูกระบุและประเมินความเหมาะสม กระบวนการตรวจสอบสิ่งอำนวยความสะดวกเหล่านี้ต้องใช้เวลาประมาณแปดเดือนในการวิจัยทางอินเทอร์เน็ตการวิเคราะห์เชิงพื้นที่การสัมภาษณ์ทางโทรศัพท์การประเมินภาคสนามและการมีส่วนร่วมของผู้มีส่วนได้ส่วนเสียซึ่งนำไปสู่ฐานข้อมูลของศูนย์โหวตมากกว่า 10,000 แห่ง

2.3.1 การมีส่วนร่วมของผู้มีส่วนได้ส่วนเสีย

หากต้องการเรียนรู้รายละเอียดเพิ่มเติมเกี่ยวกับเงื่อนไขของสถานที่ PlaceWorks ได้ร่วมมือกับเจ้าของสถานที่ผู้ดำเนินการและผู้ใช้ที่พบสถานที่นี้บ่อยครั้งและคุ้นเคยกับสภาพของสถานที่นั้นมากที่สุด การมีส่วนร่วมของผู้มีส่วนได้ส่วนเสียเกิดขึ้นเพื่อรองรับความต้องการและความพร้อมของผู้มีส่วนได้ส่วนเสีย การทำงานร่วมกันในรูปแบบที่แตกต่างกัน แต่ทุกคนพยายามที่จะตรวจสอบเงื่อนไขสิ่งอำนวยความสะดวกเช่น:

- เวลาทำการ
- สถานที่ติดต่อ
- การเข้าถึง ADA
- ที่จอดรถและการเข้าถึงทั่วไป
- ขนาดห้องสิ่งอำนวยความสะดวก
- คุณสมบัติต้านความปลอดภัย
- พลังและการเชื่อมต่อเครือข่าย
- การเขียนโปรแกรมอย่างต่อเนื่อง

เสมียนเมือง

เสมียนเมืองมีบทบาทสำคัญในการตรวจสอบสภาพสิ่งอำนวยความสะดวกการเชื่อมโยงนักวิจัยกับสถานที่ติดต่อและมีส่วนร่วมของประชาชนทั่วไปเพื่อส่งเสริมการมีส่วนร่วมและข้อเสนอแนะ PlaceWorks เข้าร่วมเสมียนที่การประชุมสุดยอดประจำปีของเสมียนเสมียนประจำเมืองของ Registrar-Recorder / Clerk และนำเสนอชุดเครื่องมือโฟกัสที่มีรายการสิ่งอำนวยความสะดวกและแผนที่ที่เกี่ยวข้อง หลังจากการประชุมสุดยอดเสมียนจะอุทิศตนเพื่อทบทวนและให้ข้อเสนอแนะเกี่ยวกับสเปรดชีตที่กำหนดเองซึ่งนักวิจัยใช้เพื่อกำหนดความเหมาะสมเบื้องต้นของไซต์

ในบางกรณี City Clerks ยังใช้เครือข่ายในท้องถิ่นของพวกเขาเพื่อเชื่อมโยงนักวิจัยกับผู้จัดการโรงงานเจ้าของธุรกิจและผู้ติดต่อหน่วยงานอื่น ๆ ด้วยข้อมูลเชิงลึกเพิ่มเติมเกี่ยวกับคุณสมบัติของสถานที่

หน่วยงานสาธารณะ

หน่วยงานภาครัฐมีบทบาทสำคัญในการตรวจสอบสภาพของสถานที่เนื่องจากมีสิ่งอำนวยความสะดวกที่สามารถใช้งานได้หลายอย่างเช่นห้องสมุดศูนย์ชุมชนและศาลาว่าการ หน่วยงานร่วมมือกับนักวิจัยในการตรวจสอบสเปรดชีตที่สร้างขึ้นเองของโรงงานทุกแห่งภายใต้เขตอำนาจของตน ในบางกรณีผู้นำหน่วยงานสามารถตรวจสอบข้อมูลสำหรับสิ่งอำนวยความสะดวกทั้งหมด นักวิจัยได้เชื่อมโยงกับผู้จัดการสถานที่เพื่อให้ข้อมูลเชิงลึกโดยตรงและช่วยในการจัดตารางเวลาการเยี่ยมชมเว็บไซต์ หน่วยงานสาธารณะที่ได้รับการปรึกษาในความพยายามนี้รวมถึง:

- LA County การดูแลและควบคุมสัตว์
- LA County กรมอุทยานและนันทนาการ
- LA County กรมน้ำและพลังงาน
- LA County กรมพัฒนาแรงงานผู้สูงอายุและบริการชุมชน
- ห้องสมุด LA County
- กรมผังเมืองลอสแอนเจลิส
- กรมโยธาธิการเมือง

- City of Los Angeles กรมขนส่งสาธารณะและสวนสาธารณะ
- ห้องสมุดสาธารณะแห่งเมืองลอสแอนเจลิส
- เมืองลอสแอนเจลิสกรมเศรษฐกิจ & พัฒนาแรงงาน
- เขตโรงเรียน
- สำนักงานการขนส่งนครหลวงลอสแอนเจลิส (เมโทร)

ความใกล้เคียงกับการขนส่งสาธารณะการเข้าถึง
ชั่วโมงการทำงานความพร้อมใช้งานและสภาพการจอดรถ .

ADA

สภาระหว่างประเทศของศูนย์การค้า

RR / CC และนักวิจัยโครงการค้นพบวิธีการใหม่ ๆ ในการพบปะผู้มีสิทธิเลือกตั้งที่พวกเขาพร้อมตัวกันแล้วโดยการค้นหาสิ่งอำนวยความสะดวกด้านการค้าปลีกที่ตรงตามข้อกำหนดด้านสิ่งอำนวยความสะดวกและสร้างสภาพแวดล้อมที่น่าดึงดูดใจและสะดวกสบาย การระบุที่ตั้งร้านค้าปลีกที่เหมาะสมเป็นกระบวนการที่ซับซ้อนซึ่งคำนึงถึงตำแหน่งงานว่างที่มีอยู่การมีห้องชุมชนและความสามารถในการเข้าถึงสถานที่ที่เหมาะสมที่สุดในการติดต่อกับหน่วยงานที่มีอำนาจในการมีส่วนร่วมในกระบวนการนี้

เพื่อเข้าถึงสถานที่ติดต่อสำคัญในสถานที่ค้าปลีก RR / CC ได้เข้าร่วมในการประชุมและการทำข้อตกลงที่จัดโดย Western Council of Shopping Centres เหตุการณ์นำมารวมกันเป็นผู้นำในอุตสาหกรรมอสังหาริมทรัพย์รวมถึงตัวแทนอสังหาริมทรัพย์นายหน้าและผู้จัดการทรัพย์สินที่สนใจในแนวโน้มและความต้องการอสังหาริมทรัพย์ในระดับภูมิภาค เมื่อเข้าร่วมกิจกรรมนี้ RR / CC และ PlaceWorks สามารถติดต่อผู้มีส่วนได้ส่วนเสียที่สำคัญซึ่งสามารถตรวจสอบความพร้อมใช้งานและเงื่อนไขของสถานที่ได้

สาธารณะทั่วไป - VCPP ONLINE PORTAL

พอร์ทัลตำแหน่ง Vote Center เป็นเครื่องมือบนเว็บที่สาธารณชนสามารถเข้าถึงได้ซึ่งอนุญาตให้สมาชิกของสาธารณะแสดงความคิดเห็นเกี่ยวกับตำแหน่งศูนย์โหวตที่มีศักยภาพโดยใช้แผนที่แบบโต้ตอบ

พอร์ทัลอนุญาตให้ผู้เข้าร่วมแนะนำสิ่งอำนวยความสะดวกโดยการระบุตำแหน่งเฉพาะบนแผนที่เพื่อระบุตำแหน่งศูนย์โหวตที่มีศักยภาพและให้รายละเอียดสิ่งอำนวยความสะดวกเช่นชื่อข้อมูลการติดต่อภาพถ่ายและคุณสมบัติที่จะทำให้เป็นสถานที่ที่เหมาะสม

ผู้เข้าร่วมยังสามารถตรวจสอบและแสดงความคิดเห็นเกี่ยวกับสถานที่ที่แนะนำเพื่อแบ่งปันข้อมูลเชิงลึกเกี่ยวกับคุณสมบัติและเงื่อนไขของสิ่งอำนวยความสะดวกเช่น



รูป . VCPP ออนไลน์พอร์ทัล

To suggest a new vote center site, tell us as much as you can about it:

Site name:

Why is this a good site for a vote center? (check all that apply)

- Near transit
- Near major streets
- Wheelchair accessibility
- Large size
- Has easy parking
- Other - please elaborate below

Other details about this site:

เพื่อส่งเสริมการมีส่วนร่วมกับพอร์ทัลที่สมัครออกแบบมาให้เข้าถึงได้ง่ายโดยใช้คอมพิวเตอร์เดสก์ท็อปแท็บเล็ตและอุปกรณ์มือถือ
เพื่อสร้างแพลตฟอร์มที่ใช้งานง่ายใช้งานได้มีส่วนร่วมในรูปแบบกราฟิกและมีเหตุผล
สมัครได้รับการออกแบบโดยตั้งใจให้รองรับผู้ใช้ทุกความสามารถและมีคุณสมบัติการเข้าถึงเช่นตัวอักษรที่อ่านง่ายสีและความเข้ากันได้ของโปรแกรมอ่านหน้าจอแบบโต้ตอบ
พอร์ทัลอนุญาตให้ผู้ใช้ที่อาจไม่สะดวกในการอ่านแผนที่เพื่อดาวน์โหลดสิ่งอำนวยความสะดวกที่แนะนำในรูปแบบรายการ

เพื่อสนับสนุนการมีส่วนร่วมข้ามวัฒนธรรมและหลายภาษาพอร์ทัลถูกแปลเป็น 13 ภาษา:

- อาร์เมเนีย Հայերեն
- ภาษาจีน | 中文
- อังกฤษ
- Farsi | فارسی
- ภาษาฮินดี Հայերեն
- ญี่ปุ่น | 日本語
- เขมร ភាសាខ្មែរ
- ภาษาเกาหลี | 한국어
- รัสเซีย | русский
- สเปน | español
- ดากาล็อก
- ภาษาไทย | ไทย
- ภาษาเวียดนาม | Tiếng Việt

พอร์ทัลตำแหน่ง Vote Center พร้อมให้บริการตั้งแต่พฤษภาคม 2018 ถึงมีนาคม 2019 ในช่วงระยะเวลา 10 เดือนนี้ PlaceWorks ได้ตรวจสอบความคิดเห็นและคำแนะนำประมาณ 1,700 รายการจากสมาชิกของสาธารณะ

ประชาชนทั่วไป: การประชุมชุมชน

นอกเหนือจากการมีส่วนร่วมออนไลน์ผ่านทางพอร์ทัล RR / CC ยังมีส่วนร่วมกับการประชุมของสาธารณะผ่านการมีส่วนร่วมของชุมชนที่แข็งแกร่งซึ่งรวมถึงการประชุม 67 ครั้งในช่วงแปดเดือน ความคิดริเริ่มที่มุ่งเน้นให้การศึกษาแก่สมาชิกของประชาชนเกี่ยวกับพระราชบัญญัติการเลือกของผู้ลงคะแนนและโครงการกำหนดตำแหน่งศูนย์โหวต ในขณะที่เชิญชวนให้พวกเขาแสดงความคิดเห็นและแนะนำสถานที่ตั้งศูนย์โหวต

ผู้เข้าร่วมประชุมได้เยี่ยมชมสถานที่เปิดบ้านที่พวกเขาได้พบกับตัวแทนขององค์กรชุมชนที่ปรึกษาด้านเทคนิคหรือเจ้าหน้าที่ของเคาน์ตีและได้รับการสาธิตการสอบแบบโต้ตอบเพื่อนำทางพวกเขาผ่านหน้าที่ต่างๆของพอร์ทัล

พวกเขายังสามารถให้ความเห็นและคำแนะนำแบบเรียลไทม์ผ่านทางพอร์ทัล VCPP หรือบัตรความคิดเห็นที่เป็นลายลักษณ์อักษร บัตรความคิดเห็นและข้อเสนอแนะที่ได้รับระหว่างการประชุมชุมชนนั้นได้ถูกป้อนเข้าสู่พอร์ทัลในภายหลังเพื่อให้มั่นใจว่าทุกความคิดเห็นและคำแนะนำที่ทำการประชุมชุมชนนั้นปรากฏต่อสาธารณชน

ผู้อำนวยความสะดวกในการประชุมยังแจกจ่ายโปสการ์ดที่พิมพ์ด้วยรหัส QR ที่เชื่อมโยงกับพอร์ทัลเพื่อให้ผู้เข้าร่วมสามารถเข้าถึงพอร์ทัลผ่านอุปกรณ์มือถือของพวกเขาในระหว่างการประชุมหรือในเวลาว่าง ข้อมูลเพิ่มเติมเกี่ยวกับการประชุมชุมชนสามารถดูได้ในหัวข้อ 3.3

รูป . ใบปลิวขนาดโปสการ์ด





2.3.2 การประเมินไซต์ - รีวิวเดสก์ท็อป

ระเบียบวิธี

ขั้นตอนการทบทวนเดสก์ท็อปของการประเมินสิ่งอำนวยความสะดวกอนุญาตให้มีการประเมินออนไลน์ของเว็บไซต์ที่มีศักยภาพตามด้วยการสัมภาษณ์ทางโทรศัพท์ซึ่งส่งผลให้เกิดการโต้ตอบระดับแรกกับสิ่งอำนวยความสะดวกในกระบวนการประเมิน

ขั้นตอนการวิเคราะห์นี้เกี่ยวข้องกับการตรวจสอบอย่างละเอียดและการปรับแต่งบันทึกสิ่งอำนวยความสะดวกที่มีอยู่และทำหน้าที่ในการกำจัดสิ่งอำนวยความสะดวกที่ไม่ตรงตามข้อกำหนดขั้นต่ำถูกบันทึกซ้ำกันหรือไม่อยู่ถัดไป

ข้อมูลที่ได้จากกระบวนการตรวจสอบเดสก์ท็อปถูกป้อนลงในแอปพลิเคชัน ArcGIS ออนไลน์แอปพลิเคชันการสำรวจเดสก์ท็อป Vote Center และใช้ในภายหลังโดยนักวิจัยภาคสนามเพื่อตรวจสอบและตรวจสอบรายละเอียดสถานที่และข้อมูลการติดต่อ

รูป . Desktop Review Portal

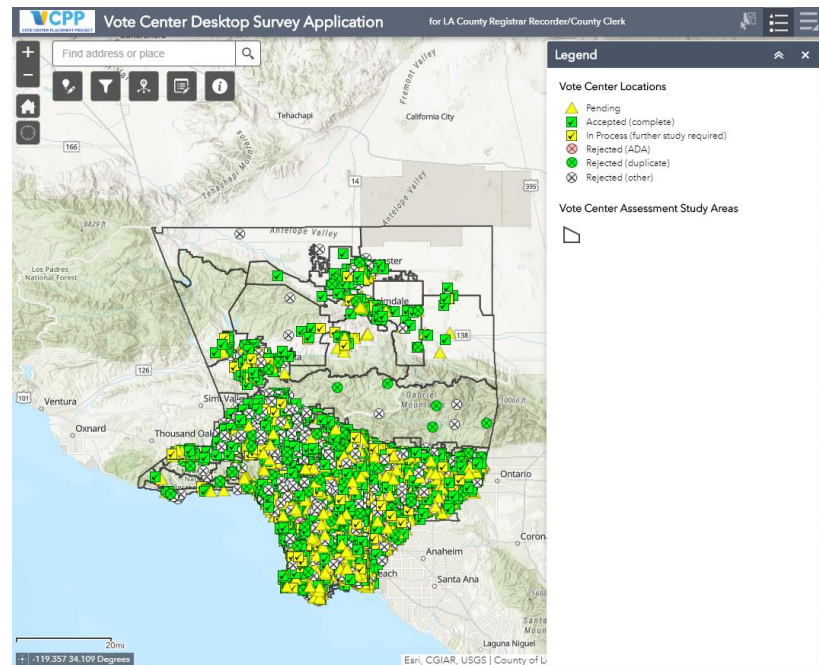

ตรวจสอบข้อมูล

ขั้นตอนแรกของการทบทวนเดสก์ท็อปเกี่ยวข้องกับการตรวจสอบเบื้องต้นและคะแนนของแต่ละสถานที่โดยใช้เครื่องมือการทำแผนที่บนเว็บบันทึกสาธารณะข้อมูล County GIS ได้เรกทอริสธุรกิจท้องถิ่นและการวิจัยออนไลน์ทั่วไป การวิจัยครั้งนี้มีวัตถุประสงค์เพื่อพิจารณาว่าสถานที่นั้นมีคุณสมบัติตรงตามข้อกำหนดขั้นต่ำหรือไม่และควรยกระดับไปสู่ขั้นตอนการวิเคราะห์ขั้นต่อไปหรือไม่หรือควรจะตัดทิ้งเป็นสถานที่ที่ไม่เหมาะสม ข้อกำหนดขั้นต่ำที่ได้รับการยกย่อง:

- สถานะและที่ตั้งของที่จอดรถ - สามารถเข้าถึง ADA และที่จอดรถทั่วไปได้
- ระยะทางสู่การขนส่ง
- การเข้าถึง ADA
- สถานะเครื่องมืออำนวยความสะดวก (เล็กกิจการถูกทำลายเปลี่ยนการใช้งาน ฯลฯ)
- เวลาทำการทั่วไป
- ข้อมูลการติดต่อที่เชื่อถือได้
- ความเต็มใจที่จะเข้าร่วม

สัมภาษณ์ทางโทรศัพท์

สิ่งอำนวยความสะดวกที่ตรงกับความต้องการขั้นสูงจนถึงขั้นต่อไปของการวิเคราะห์ซึ่งเกี่ยวข้องกับการสัมภาษณ์ทางโทรศัพท์ที่มีวัตถุประสงค์เพื่อรวบรวมรายละเอียดสิ่งอำนวยความสะดวกเพิ่มเติมเพื่อพิจารณาว่าเว็บไซต์นั้นยินดีที่จะเข้าร่วมในกระบวนการศูนย์ลงคะแนนหรือไม่

การสนทนาเหล่านี้มักจะนำเสนอพระราชบัญญัติการเลือกของผู้ออกเสียงลงคะแนนและรูปแบบการลงคะแนนใหม่และเริ่มต้นขั้นตอนสำคัญในการสร้างความสัมพันธ์ที่สำคัญระหว่างผู้จัดการสถานที่และเจ้าหน้าที่การเลือกตั้งของมณฑล

นักวิจัยแนะนำเป้าหมายโครงการและลักษณะศูนย์โหวตเป้าหมายและพยายามเติมช่องว่างในข้อมูลที่ระบุในระหว่างขั้นตอนการทบทวนเดสก์ท็อป รายละเอียดสิ่งอำนวยความสะดวกบางอย่างไม่สามารถใช้งานได้ตลอดเวลาผ่านการสัมภาษณ์ทางโทรศัพท์เนื่องจากบุคคลที่ติดต่อมามักจะไม่รู้รายละเอียดทางเทคนิคเช่นการเชื่อมต่อเครือข่ายขนาดห้องและความขัดแย้งของรายการ หากรายชื่อสถานที่ที่ไม่สามารถให้รายละเอียดเพิ่มเติมได้ แต่ยินดีที่จะเข้าร่วม PlaceWorks ขั้นสูงจะเข้าสู่การวิเคราะห์ขั้นต่อไป ในระหว่างการสัมภาษณ์ผู้ติดต่อถูกขอให้ยืนยัน:

- ห้องว่าง (ร้านอาหาร, ห้องประชุม, โรงยิมและอื่น ๆ)

- ขนาดห้อง (ฟุตสแควร์หรือขนาดถ้าเป็นไปได้)
- จำนวนปลั๊กไฟฟ้าในห้อง
- การเชื่อมต่อเครือข่ายและอินเทอร์เน็ต
- ความสามารถในการจัดเก็บข้อมูล
- อุปกรณ์ต่อการเข้าถึง ADA
- ความเต็มใจของโรงงานที่จะเข้าร่วม

สิ่งอำนวยความสะดวกที่ก้าวเข้าสู่การวิเคราะห์ขั้นต่อไปได้รับโทรศัพท์สายที่สองเพื่อเริ่มต้นการเยี่ยมชมไซต์ ในบางกรณีการเรียกครั้งที่สองเหล่านี้เป็นเพียงการเตือนความจำของโครงการและนักวิจัยสามารถกำหนดเวลาการเยี่ยมชมไซต์ได้อย่างง่ายดาย ในกรณีอื่นการโทรครั้งที่สองไปถึงระดับของอำนาจที่สูงขึ้นซึ่งแสดงถึงความไม่เต็มใจที่จะเข้าร่วมทำให้เกิดการกำจัดสิ่งอำนวยความสะดวกที่อาจเกิดขึ้น ในกรณีที่นักวิจัยไม่สามารถติดต่อสิ่งอำนวยความสะดวกที่เหมาะสมเพื่อตรวจสอบรายละเอียดและกำหนดการเยี่ยมชมเว็บไซต์นักวิจัยได้ทำการประเมินภายนอกที่สถานที่เหล่านี้

โปรโตคอลมาตรฐานคือการเรียกสิ่งอำนวยความสะดวกแต่ละครั้งมากถึงสามครั้งจนกว่าจะมีการติดต่อ หากข้อความเสียงพร้อมใช้งานข้อความจะถูกทิ้งไว้และในหลายกรณีความพยายามครั้งสุดท้ายของผู้ติดต่อเกิดขึ้นทางอีเมล

ผลลัพธ์

หลังจากการตรวจสอบเดสก์ท็อปและการสัมภาษณ์ทางโทรศัพท์สถานที่แต่ละแห่งได้รับมอบหมายให้เป็นหนึ่งในหมวดหมู่ต่อไปนี้:

- ได้รับการยืนยัน: ไซต์ที่ตรงตามข้อกำหนดขั้นต่ำและสนใจที่จะเป็นศูนย์ลงคะแนน
- อยู่ในขั้นตอน: ไซต์ที่ถูกประเมินออนไลน์ผ่านการค้นหาทางอินเทอร์เน็ตแต่ไม่ได้รับการประเมินผ่านการสัมภาษณ์ทางโทรศัพท์
- รอดำเนินการ: ไซต์ที่ไม่ได้รับการตรวจสอบเนื่องจากถึงจำนวนเป้าหมายในพื้นที่ศึกษาแล้ว
- ถูกปฏิเสธ (ADA): ไซต์ที่ไม่เป็นไปตามข้อกำหนดของ ADA
- ถูกปฏิเสธ (ซ้ำ): ระเบียบที่ซ้ำกันหรือผิดพลาด

- ถูกปฏิเสธ (อื่น ๆ): ไซต์ที่ถูกพิจารณาว่าไม่เหมาะสมด้วยเหตุผลรวมถึงขนาดห้องที่ไม่เพียงพอ ความขัดแย้งในการเขียนโปรแกรมสิ่งอำนวยความสะดวกไม่มีอยู่สิ่งอำนวยความสะดวกไม่ต้องการมีส่วนร่วมหรือไม่ได้รับการยอมรับจากหน่วยงานพันธมิตรและ City Clerks เป็นสถานที่ที่เหมาะสม

สิ่งอำนวยความสะดวกที่จัดอยู่ในหมวดหมู่ "ยอมรับ" หรือ "อยู่ระหว่างดำเนินการ" ได้รับการพัฒนาสู่ขั้นต่อไปของการวิเคราะห์เพื่อกำหนดตารางเวลาสำหรับการเยี่ยมชมไซต์ สิ่งอำนวยความสะดวกที่จัดอยู่ในหมวดหมู่ "รอดำเนินการ" ถูกเก็บถาวร สิ่งอำนวยความสะดวกที่ถูกปฏิเสธถูกเก็บถาวรเป็นไม่เหมาะสม ไซต์เหล่านี้อาจเหมาะสมเมื่อทำการปรับปรุงอาคาร หรือหากพวกเขายินดีที่จะเข้าร่วม

ADA

ผลการศึกษาดำเนินที่เป้าหมายของประชากร

นักวิจัยวิเคราะห์พื้นที่การศึกษา 188 แห่งที่มีสิ่งอำนวยความสะดวกที่มีศักยภาพกว่า 10,000 แห่งโดยมีเป้าหมายเพื่อจำกัด รายชื่อให้เหลือ 2,300 แห่งที่เหมาะสมที่สุด การใช้ข้อมูลจากชั้นข้อมูลประชากรและศูนย์การจ้างงานนักวิจัยสามารถพัฒนาสูตรเพื่อกำหนดวิธีการจัดสรรสิ่งอำนวยความสะดวกศูนย์ลงคะแนนรอบสุดท้ายได้อย่างเท่าเทียมกันทั่วทั้งมณฑล สูตรนี้ใช้เพื่อกำหนดจำนวนเป้าหมายของศูนย์โหวตในแต่ละพื้นที่ศึกษาตามข้อกำหนดของประชากร VCA

การใช้สูตรนี้ช่วยให้นักวิจัยทำการ จำกัด สถานที่ 10,000 แห่งโดยการค้นหาสิ่งอำนวยความสะดวกอย่างมีกลยุทธ์ซึ่งอยู่ไม่ไกลกว่าหนึ่งในสี่ไมล์จากกันขณะเดียวกันก็สนับสนุนความต้องการพื้นฐานของประชากร VCA (ดูหัวข้อ 1.3.1) เพื่อให้แน่ใจว่า .

นักวิจัยได้เพิ่มจำนวนเป้าหมายของศูนย์การลงคะแนนสำหรับแต่ละพื้นที่การศึกษา 2.2 เพื่อให้ RR / CC มีสิ่งอำนวยความสะดวกที่มีศักยภาพมากกว่าที่จำเป็นเพื่อให้มีความยืดหยุ่นเมื่อประสานงานการเลือกตั้งด้วยความพร้อมของสถานที่และการลงทะเบียน

เมื่อบรรลุเป้าหมายของพื้นที่ศึกษาที่ได้รับการปรับแล้วสิ่งอำนวยความสะดวกก็พร้อมที่จะกำหนดเวลาสำหรับการเยี่ยมชมสถานที่โดยมีจุดประสงค์เพื่อค้นพบการวิจัยบนเดสก์ท็อป "พื้นที่ - ความจริง" ตรวจสอบข้อค้นพบเหล่านั้นด้วยตนเอง ศูนย์ลงคะแนน



2.3.3 การทบทวนภาคสนาม / ภาคพื้นดินจริง

ระเบียบวิธี

สิ่งอำนวยความสะดวกที่ยกระดับไปยังขั้นตอนการตรวจสอบภาคสนามของการวิเคราะห์ได้รับการเยี่ยมชมเว็บไซต์เพื่อตรวจสอบเงื่อนไขในสถานที่ นักวิจัยใช้โอกาสนี้ในการตรวจสอบความถูกต้องของการวิจัยกรอกข้อมูลลงในช่องว่างและระบุเงื่อนไขที่ไม่คาดคิดที่อาจเปลี่ยนความเหมาะสมของเว็บไซต์ เป้าหมายในระหว่างขั้นตอนของกระบวนการนี้คือการพิจารณาว่าสิ่งอำนวยความสะดวกใดเหมาะสมที่สุดนำไปสู่คำแนะนำขั้นสุดท้ายสำหรับศูนย์การลงคะแนนที่มีศักยภาพ 1,000 แห่ง ผู้ตรวจสอบประเมินเงื่อนไขต่อไปนี้:

- การเข้าถึงสากล
- การมีอุปสรรคภายใน
- ที่จอดรถที่กำหนดโดย ADA
- ขนาดห้องและพื้นที่เก็บของเพียงพอ
- กำลังไฟและกำลังการผลิตไฟฟ้า
- การเชื่อมต่อเครือข่ายที่ปลอดภัย

ภายในหกเดือนที่นักวิจัยภาคสนามได้เยี่ยมชมโรงงาน 2,300 แห่งที่วอลสแองเจลีส์เคาน์ตี โดยเฉลี่ยแล้วนักวิจัยใช้เวลา 15 ถึง 30 นาทีในแต่ละสถานที่ซึ่งรถประมาณ 20,000 ไมล์และท้ายที่สุดใช้เวลาประมาณ 4,000 ชั่วโมงในการประเมินสิ่งอำนวยความสะดวก

การกำหนด

เพื่ออำนวยความสะดวกแก่เจ้าของและผู้จัดการอสังหาริมทรัพย์นักวิจัยจึงเริ่มกระบวนการตรวจสอบภาคสนามโดยการโทรศัพท์เพื่อแจ้งให้ทราบล่วงหน้าก่อนที่จะไปที่ไซต์และทำการประเมินภาคสนาม เครื่องมือกำหนดตารางเวลาออนไลน์ได้รับการพัฒนาขึ้นเพื่อติดตามความพยายามที่ทะเยอทะยานในการสื่อสารและประสานงานการเยี่ยมชมสถานที่ต่างๆกว่า 2,000 แห่ง

เมื่อมีความจำเป็น PlaceWorks ร่วมมือกับ City Clerks และผู้บริหารเขตโรงเรียนเพื่อกำหนดตารางการประเมินเพื่อรองรับตารางการเขียนโปรแกรมและเจ้าหน้าที่

เสมือนเมืองมักช่วยอำนวยความสะดวกในการสนทนาโดยการส่งการแจ้งเตือนการตรวจสอบข้อมูลการติดต่อและในบางกรณีการช่วยเหลือการเข้าถึงสิ่งอำนวยความสะดวก

PlaceWorks

พยายามลดการรบกวนและการหยุดชะงักของการดำเนินงานตามปกติและการเขียนโปรแกรมและการเยี่ยมชมสถานที่ตามกำหนดเพื่อรองรับคำขอสิ่งอำนวยความสะดวกทุกครั้งที่ทำได้

ในกรณีอื่น

ที่สิ่งอำนวยความสะดวกไม่ได้มีเวลาทำการปกติการเยี่ยมชมเว็บไซต์ได้ดำเนินการอย่างมีกลยุทธ์ในช่วงเวลาทำการโดยหวังว่าจะติดต่อการจัดการสิ่งอำนวยความสะดวก

วิธีการนี้มีความสำคัญอย่างยิ่งเมื่อประเมินสถานที่สักการะซึ่งผู้จัดการเข้าถึงได้ยากในช่วงวันธรรมดา

ในกรณีที่ผู้ตรวจสอบไม่สามารถติดต่อฝ่ายอำนวยความสะดวกได้หลังจากพยายามโทรหรือส่งอีเมลครั้งที่สามจะมีการประเมินภายนอก

การประเมินภายนอกเหล่านี้มีข้อ จำกัด ในการตรวจสอบที่จอดรถและการเข้าถึง ADA

แต่โดยทั่วไปแล้วจะเสริมด้วยข้อมูลที่รวบรวมในระหว่างขั้นตอนการตรวจสอบเดสก์ท็อปของการวิเคราะห์ การเยี่ยมชมเว็บไซต์ได้ดำเนินการโดยไม่คำนึงถึง

การเก็บรวบรวมข้อมูล

เพื่อรวบรวมข้อมูลที่มีประสิทธิภาพในฟیلด์นักวิจัยใช้เครื่องมือที่สร้างขึ้นเองบนเว็บ เช่น Survey123 และ Workforce สำหรับ ArcGIS ที่เข้ากันได้กับอุปกรณ์ใด ๆ ที่มีการเชื่อมต่อมือถือหรือเว็บเบราว์เซอร์ เครื่องมือนวัตกรรมเหล่านี้ช่วยให้นักวิจัยสามารถ:

- กำหนดการเยี่ยมชมไซต์สำหรับนักวิจัยรายบุคคล
- ดูการเยี่ยมชมเว็บไซต์ที่ได้รับมอบหมาย
- วางแผนเส้นทางการขับขี่โดยขึ้นอยู่กับสถานที่ที่กำหนด
- กรอกแบบฟอร์มประเมินสิ่งอำนวยความสะดวก
- บันทึกสิ่งอำนวยความสะดวกเอกสาร
- ถ่ายภาพและจัดเก็บสิ่งอำนวยความสะดวก

เกณฑ์การประเมิน

ในขณะที่อยู่ในสนามนักวิจัยมุ่งเน้นความพยายามของพวกเขาในการเติมช่องว่างในข้อมูลที่ไม่ได้รับการตรวจสอบในระหว่างกระบวนการทบทวนเดสก์ท็อปและจัดบันทึกการเปลี่ยนแปลงหรือความไม่สอดคล้องกัน
เกณฑ์การประเมินสำหรับความสามารถในการเข้าถึง
นั้นขึ้นอยู่กับรายการตรวจสอบ
สำหรับสถานที่เลือกตั้งซึ่งจัดตั้งขึ้นโดยกระทรวงยุติธรรมของสหรัฐอเมริกา
คุณลักษณะของไซต์ต่อไปนี้จะได้รับการประเมินอย่างรอบคอบ:

1. ที่จอดรถ

- ที่ตั้งและจำนวนที่จอดรถในสถานที่ (ทั้งแบบปกติและแบบ ADA)
 - ที่จอดรถ ADA ADA
ควรอยู่บนเส้นทางที่สั้นที่สุดที่จะไปถึงทางเข้าที่เข้าถึงได้
- พื้นผิวที่จอดรถ ADA
 - ช่องว่างของ ADA ADA
จะต้องอยู่บนพื้นผิวที่มั่นคงมั่นคงและกันลื่นและไม่มีรอยแตกหรือและทางเท้าที่แตกหัก
- ทางลาดที่ลานจอดรถ ADA (ทางวิ่งและทางลาด))
 - ความชันควรน้อยกว่า 2.08 เปอร์เซ็นต์ในทุกทิศทาง
- ผู้โดยสารขาออกและโซนโหลด
 - เมื่อมีพื้นที่ที่ครอบคลุมผู้โดยสารหลายคนต้องสามารถเข้าถึงได้อย่างน้อยหนึ่งพื้นที่

2. เส้นทางการเดินทางที่เข้าถึงได้จากที่จอดรถที่เข้าถึงได้ง่ายที่สุดไปยังทางเข้าหลัก

- ควบคุมสถานที่ที่ถูกตัดและขอบพร่องที่สำคัญ
- Ramp: ลาดชันและแตก
 - ทางลาดต้องเป็นไปตามความลาดชันความกว้างการลงจอดราวและการป้องกันขอบ
 - ทางลาดต้องมีการลงจอดระดับที่ด้านล่างด้านบนและที่ที่ทางลาดเปลี่ยนทิศทาง
- พื้นผิวตามเส้นทาง

- พื้นผิวต้องมีความมั่นคงมั่นคงและกันลื่น
- การเปลี่ยนแปลงระดับความสูงอย่างกะทันหันหรือวัตถุที่ยื่นออกมา
 - เส้นทางต้องปราศจากการเปลี่ยนแปลงอย่างฉับพลันในระดับขั้นบันไดเพดานสูงหรือทางเดินลาดชัน
 - วัตถุที่แขวนอยู่บนเส้นทางเดินเท้าต้องอยู่เหนือเส้นทางอย่างน้อย 80 นิ้วและยื่นออกมาน้อยกว่า 12 นิ้ว
 - วัตถุที่ยื่นออกมากลางแจ้งรวมถึงสัญญาณหลังติดผนังหรือแขนขาต้นไม้แขวนต่ำ
 - วัตถุที่ยื่นออกมาในร่มรวมถึงถังดับเพลิงกล่องแสดงแบบติดผนังบันไดเปิดสัญญาณออกป้ายบอกทางเหนือศีรษะป้ายและประตูโค้ง
- ข้อควรพิจารณาเพิ่มเติม
 - เส้นทางที่สามารถเข้าถึงได้จะต้องกว้าง 36
นิ้วและไม่มีขั้นตอนและทางลาดโดยไม่มีทางลาด
 - หากคุณลักษณะบนเส้นทางที่สามารถเข้าถึงได้ซึ่งไม่สามารถบรรเทาได้จะมีการเลือกและประเมินเส้นทางอื่น
 - ในกรณีที่ลานจอดรถที่ใกล้ที่สุดไม่ได้อยู่บนตึกเดียวกันหรือใกล้เคียงกับสิ่งอำนวยความสะดวกเส้นทางการเดินทางจากที่จอดรถก็ไม่ได้รับการประเมิน

3. เส้นทางการเดินทางที่เข้าถึงได้จากจุดเปลี่ยนเครื่องที่ใกล้ที่สุดไปยังทางเข้าหลัก

- ควบคุมสถานที่ที่ถูกตัดและขอบพร่องที่สำคัญ
- ทางลาดเอียง
- พื้นผิวตามเส้นทาง
- การเปลี่ยนแปลงระดับความสูงอย่างฉับพลันใด ๆ
- รายละเอียดเพิ่มเติมตามเส้นทางที่เข้าถึงได้ซึ่งอาจเป็นเรื่องกังวล

หากจุดหยุดการขนส่งสาธารณะที่ใกล้ที่สุดไม่ได้อยู่บนบล็อกเดียวกันหรือใกล้เคียงกับสิ่งอำนวยความสะดวกเส้นทางการเดินทางจากการขนส่งนั้นจะไม่ถูกประเมิน

4. ทางเข้าอาคารที่สามารถเข้าถึงได้

- ความกว้างของประตูทางเข้าหลัก



- หนึ่งในประตูที่ทางเข้าที่เข้าถึงได้ต้องมีความกว้างขั้นต่ำ 32 นิ้วเมื่อเปิดถึง 90 องศา

5. รายละเอียดห้อง

- จำนวนห้องว่างและขนาด
 - ตารางที่ 1 สำหรับการจำแนกขนาดและความจุของห้อง
 - สามารถรวมห้องหลายห้องได้หากมีเส้นสายตาที่ชัดเจนระหว่างห้อง
- จำนวนช่องจ่ายไฟ
- ความสามารถของห้องที่จะล๊อค

6. ลิฟท์และลิฟต์

- หากพื้นที่การลงคะแนนเสียงไม่อยู่ในระดับเดียวกับทางเข้าจะต้องมีลิฟต์ที่สามารถใช้งานได้อย่างอิสระหรือลิฟต์เพื่อให้เส้นทางที่สามารถเข้าถึงได้
 - ประตูเข้าไปในลิฟต์หรือลิฟต์และพื้นที่ภายในจะต้องกว้างพอที่จะรองรับเก้าอี้ล้อเลื่อนและอุปกรณ์เคลื่อนที่อื่น ๆ

7. รายละเอียดสิ่งอำนวยความสะดวกอื่น ๆ

- การเชื่อมต่อเครือข่าย
 - ห้องพักทุกห้องยกเว้นห้องเก็บของจะต้องเชื่อมต่ออินเทอร์เน็ต
- เวลาทำการ

ผลลัพธ์

กระบวนการประเมินภาคสนามให้ข้อมูลเชิงลึกที่ดีเกี่ยวกับสภาพสิ่งอำนวยความสะดวกและเปิดเผยว่าประมาณ 84 เปอร์เซ็นต์ของสถานที่ที่ไปเยี่ยมนั้นถือว่ามีความเหมาะสมในการเป็นศูนย์ลงคะแนนที่มีศักยภาพ ส่วนที่เหลืออีก 16 เปอร์เซ็นต์ไม่เป็นไปตามข้อกำหนดและไม่ได้มีการพิจารณาว่าเหมาะสมสำหรับศูนย์การลงคะแนนที่มีศักยภาพ สิ่งอำนวยความสะดวกเหล่านี้ถูกจัดเก็บลงในฐานข้อมูลเพื่อให้มีบทลงโทษใช้เป็นข้อมูลอ้างอิงในอนาคตเนื่องจากการดัดแปลงอาคารที่สามารถเข้าถึง ADA ได้และผู้จัดการสถานที่ที่จะปรับเป็นรูปแบบการลงคะแนนใหม่

สาเหตุที่พบบ่อยที่สุดว่าทำไมไซต์ถูกปฏิเสธคือ:

- **การเข้าถึง ADA** ไซต์ที่ไม่ได้ให้การเข้าถึง ADA ล้มเหลวในการเสนอการเข้าถึงที่เท่าเทียมสำหรับทุกคนและดังนั้นจึงไม่เป็นไปตามข้อกำหนดขั้นต่ำ
- **ขนาดห้อง** ห้องพักในสิ่งอำนวยความสะดวกนั้นเล็กเกินไปที่จะรองรับอุปกรณ์ที่จำเป็นภายใต้รูปแบบการลงคะแนนใหม่ขนาดห้องที่เหมาะสมขั้นต่ำคือประมาณ 1,000 ตารางฟุต ขนาดห้องที่เหมาะสมขั้นต่ำลดลงเนื่องจากขาดสิ่งอำนวยความสะดวกพร้อมห้องพักขนาดใหญ่ในบางพื้นที่การศึกษา สิ่งอำนวยความสะดวกที่ได้รับการยอมรับ แต่อยู่ภายใต้ความต้องการขนาดเต็มทั้งสิ่งอำนวยความสะดวกสาธารณะหรือสิ่งอำนวยความสะดวกที่เคยทำหน้าที่เป็นสถานที่เลือกตั้ง
- **ปฏิเสธการเข้าถึง** ผู้ตรวจสอบภาคสนามถูกปฏิเสธการเข้าถึงสิ่งอำนวยความสะดวกแม้จะมีข้อตกลงการกำหนดการก่อนหน้า
- **ปฏิเสธการเข้าร่วม** ผู้ติดต่อของไซต์ต้องการที่จะไม่เข้าร่วมในกระบวนการหรือเงื่อนไขสิ่งอำนวยความสะดวกอีกต่อไปซึ่งแสดงถึงความขัดแย้งของความพร้อมใช้งาน ในบางกรณีไม่สามารถใช้ห้องที่ใช้สำหรับการลงคะแนนได้ในอดีตเนื่องจากการเปลี่ยนแปลงในการเขียนโปรแกรมหรือการเป็นเจ้าของ

สิ่งอำนวยความสะดวกบางอย่างไม่ตรงตามข้อกำหนดความเหมาะสมของศูนย์ลงคะแนน แต่มีคุณสมบัติที่ต้องการอื่น ๆ และแนะนำให้ใช้เป็นสถานที่ส่งลงคะแนน Vote by Mail เนื่องจากโครงสร้างพื้นฐานอายุและการเปลี่ยนแปลงนโยบายเมื่อเร็ว ๆ นี้ สิ่งอำนวยความสะดวกมากมายทั่วประเทศไม่ตรงตามข้อกำหนด ADA ขั้นพื้นฐาน

มาตรการบรรเทาผลกระทบการเข้าถึง ADA

เพื่อให้มีความยืดหยุ่นในยุคของการสร้างความทันสมัยให้ PlaceWorks ประเมินสิ่งอำนวยความสะดวกที่ล้มเหลวในการเข้าถึง ADA เพื่อระบุมาตรการบรรเทาที่อาจเกิดขึ้นซึ่งสามารถปรับปรุงการเข้าถึงได้อย่างรวดเร็วและสามารถซื้อได้ สิ่งอำนวยความสะดวกที่มีโอกาสรู้จักในการบรรเทาทุกข์จะไม่ถูกปฏิเสธหากไม่มีสิ่งอำนวยความสะดวกอื่น ๆ ที่สามารถเข้าถึง ADA และเหมาะสมอย่างสมบูรณ์ในบริเวณใกล้เคียงกับประชากรที่เกี่ยวข้อง ตามรายการตรวจสอบ ADA สำหรับสถานที่เลือกตั้งมาตรการบรรเทาผลกระทบที่สนับสนุนอาจรวมถึง:

- กรวยจราจร:**
กรวยจราจรสามารถใช้ทำเครื่องหมายที่จอดรถและพื้นที่ที่บรรทุกผู้โดยสารเพื่อ ยึดป้ายจอดรถชั่วคราวและเพื่อเตือนวัตถุที่ยื่นออกมา
- สัญญาณที่จอดรถ:**
สัญญาณที่จอดรถชั่วคราวสามารถวางบนกรวยเพื่อกำหนดที่จอดรถที่สามารถ เข้าถึงได้และสามารถเข้าถึงได้
- สัญญาณทิศทาง:**
ป้ายบอกทิศทางสามารถใช้แสดงทิศทางของเส้นทางที่สามารถเข้าถึงได้ทาง เข้าและพื้นที่ลงคะแนนเสียงหากเส้นทางการเดินทางไม่ชัดเจน
- ทางลาดแบบพกพา:**
ทางลาดแบบพกพาที่ไม่มีราวจับสามารถใช้เพื่อให้เข้าถึงที่ทางลาดและวาง ไว้เพื่อปกปิดหรือช่องว่างในเส้นทาง
ทางลาดแบบพกพาที่มีราวจับสามารถใช้เพื่อให้เข้าถึงขั้นตอนที่มีขนาดใหญ่
- เวดจ์:** Wedges
สามารถให้การเข้าถึงโดยทำการเปลี่ยนแปลงเล็กน้อยในระดับพา ธ
- หยุดประตู:** Doorstops
สามารถใช้เพื่อระดับประตูเปิดประตูหากความกว้างของประตูไม่เพียงพอ สำหรับการเข้าถึงที่ 90 องศา
- ประตูแบบถอดได้โพสท์:**
เสากลางระหว่างประตูสามารถถอดออกได้ในบางกรณีเพื่อให้ความกว้างต่ำสุด ที่จำเป็นสำหรับรถเข็นหรืออุปกรณ์เคลื่อนที่อื่น ๆ

รูป . ตัวอย่างของมาตรการบรรเทาความสามารถในการเข้าถึงข้อมูลของ ADA

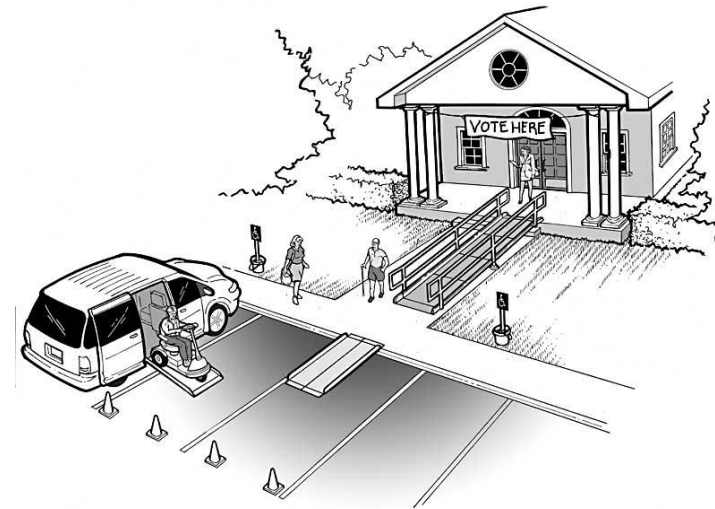

ที่มา: <https://www.ada.gov/votingchecklist.pdf>

อุปสรรคการมีส่วนร่วม

สิ่งอำนวยความสะดวกที่เคยทำหน้าที่เป็นสถานที่ลงคะแนนเลือกตั้งให้ข้อมูลเชิงลึกเกี่ยวกับความท้าทายทางประวัติศาสตร์ของการดำเนินการเลือกตั้งและแสดงความยากลำบากที่คาดว่าจะเกิดขึ้นเนื่องจากระบบการลงคะแนนใหม่ ในบางกรณีปัญหาเหล่านี้เป็นอุปสรรคต่อการมีส่วนร่วม สิ่งกีดขวางที่รายงานได้แก่ :

- อุปสรรคการเขียนโปรแกรม:**
ห้องพักที่เหมาะสมภายในสิ่งอำนวยความสะดวกมักจะมีรายการต่อเนื่องที่สร้างรายได้หรือให้บริการแก่ชุมชน
การระงับหรือยกเลิกโปรแกรมเหล่านี้เพื่อรองรับการลงคะแนนนำเสนอความไม่สะดวกให้กับสิ่งอำนวยความสะดวกและสมาชิกชุมชนที่พึ่งพาบริการเหล่านั้น



- **เวลาทำการ:** สิ่งอำนวยความสะดวกไม่สามารถให้พนักงานที่ต้องการและค่าใช้จ่ายที่เพิ่มขึ้นจากการใช้งานสิ่งอำนวยความสะดวกนอกเหนือจากเวลาทำการปกติ
- **การเข้าถึง ADA:** สิ่งอำนวยความสะดวกที่มีการเข้าถึง ADA ไม่เพียงพอทำให้ผู้ลงคะแนนเสียงที่พิการสามารถเข้าใช้และใช้ประโยชน์ได้ยาก
- **ป้ายไม้ดี:** เมื่อไม่มีป้ายถาวรผู้มีสิทธิลงคะแนนจะประสบปัญหาในการค้นหาห้องพักที่กำหนดในโรงงาน ทัศนวิสัยที่จำกัดของป้ายกลางแจ้งทำให้ผู้ลงคะแนนหาสถานที่ทำได้ยากรวมถึงที่จอดรถและทางเข้าที่กำหนด

ได้รับการยอมรับ

เพื่อที่จะรับความยืดหยุ่นอย่างเต็มที่จากรูปแบบศูนย์โหวต PlaceWorks จึงพยายามระบุประเภทของสิ่งอำนวยความสะดวกที่หลากหลายเพียงพอที่จะตอบสนองความต้องการที่หลากหลายของผู้ลงคะแนนลงเสียง

สิ่งอำนวยความสะดวกที่พบมากที่สุดที่ได้รับการยอมรับว่าเป็นศูนย์โหวตที่มีศักยภาพ ได้แก่ โรงเรียนของรัฐสถานที่สักการะและสิ่งอำนวยความสะดวกสาธารณะเช่นห้องสมุดและศูนย์นันทนาการชุมชน สิ่งนี้สอดคล้องกับผลลัพธ์จากการสนทนากลุ่มและการสำรวจชุมชนซึ่งแสดงให้เห็นว่าผู้ออกเสียงลงคะแนนมักชอบโหวตในสถานที่ที่คุ้นเคยเช่นห้องสมุดโรงเรียนชุมชนหรือศูนย์นันทนาการและศาลากลาง สิ่งอำนวยความสะดวกที่ได้รับการยอมรับเหล่านี้ได้รับการยกระดับเป็นเครื่องมือความเหมาะสมของไซต์ศูนย์โหวตเพื่อกำหนดศูนย์โหวต 1,000 คะแนนที่เหมาะสมที่สุดสำหรับคำแนะนำขั้นสุดท้าย

2.3 เว็บไซต์ของศูนย์โหวต

เพื่อสนับสนุนแนวทาง VCA และข้อกำหนดการดำเนินงานอื่น ๆ ในขณะที่พัฒนาคำแนะนำศูนย์โหวตขั้นสุดท้ายเครื่องมือ Vote Center Suitability Tool ได้รับการพัฒนา เครื่องมือนี้ช่วยให้นักวิจัยสามารถวิเคราะห์สิ่งอำนวยความสะดวกที่ได้รับการยอมรับ 2,300 แห่งและกำหนดสิ่งอำนวยความสะดวกที่ดีที่สุด 1,000 แห่งที่จะใช้ในการเลือกตั้งประธานาธิบดีในปีพ. ศ.

เป้าหมายคือการยอมรับสิ่งอำนวยความสะดวกมากกว่าที่จำเป็นในระหว่างการประเมินสิ่งอำนวยความสะดวกเพื่อใช้เลเยอร์ความต้องการและเกณฑ์อื่น ๆ เพื่อจัดอันดับและให้คะแนนสิ่งอำนวยความสะดวกที่ยอมรับเหล่านี้ เครื่องมือความเหมาะสมของไซต์ Vote Center อนุญาตให้นักวิจัยตรวจสอบสถานการณ์ต่าง ๆ ที่เน้นเลเยอร์ความต้องการที่หลากหลาย

ภาพจำลองเหล่านี้มีหมวดหมู่หลักสี่หมวดหมู่ ได้แก่ เศรษฐกิจสังคมการใช้ชีวิต / การทำงานผู้มีสิทธิเลือกตั้งและการขนส่งและหมวดหมู่หลักแต่ละหมวดมีหมวดหมู่ย่อย ดูส่วน 2.2.2 สำหรับคำอธิบายโดยละเอียดของแต่ละเลเยอร์ความต้องการ

รูป. VSAP Tool

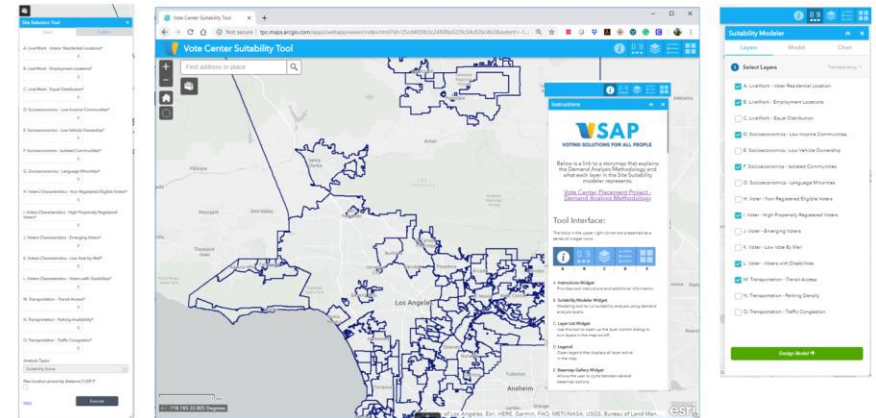

2.3.1 กระบวนการพัฒนาเครื่องมือ

เครื่องมือ Vote Center Suitability Tool สร้างขึ้นโดยใช้เว็บแอปพลิเคชันที่ใช้งานง่ายเพื่อให้มีความยืดหยุ่นในการแบ่งปันและหารือเกี่ยวกับวิธีการกับสมาชิกทั้งหมดของคณะกรรมการที่ปรึกษาด้านเทคนิค VSAP คณะกรรมการที่ปรึกษาคณะกรรมการบริหารและเจ้าหน้าที่ RR / CC

เครื่องมือความเหมาะสมของไซต์ Vote Center มีองค์ประกอบหลักสี่ประการ:

- คำแนะนำ**
 ให้คำแนะนำทั่วไปแก่ผู้ใช้เกี่ยวกับวิธีใช้เครื่องมือและอธิบายสัญลักษณ์ที่ใช้ในแผนที่แสดงผลสุดท้าย
- แผนที่**
 แสดงผลลัพธ์ของแบบจำลองความเหมาะสมและผลลัพธ์สุดท้ายของเครื่องมือการเลือกไซต์
 ผลลัพธ์แสดงตำแหน่งที่ต้องการตามน้ำหนักที่เลือกและสิ่งอำนวยความสะดวกที่เป็นสัญลักษณ์ตามขนาดห้อง
- Suiter Modeler**
 เครื่องมือที่ช่วยให้ผู้ใช้ออกแบบแบบจำลองความเหมาะสมที่ต้องการโดยเลือกและชั่งน้ำหนักเลเยอร์ความต้องการทางสังคม - เศรษฐกิจและประชากรตามเปอร์เซ็นต์และดำเนินการวิเคราะห์เพื่อสร้างเอาต์พุตแผนที่ความร้อนซึ่งแสดงสเปกตรัมของความเหมาะสมของศูนย์โหวดที่รวมกัน
 ตัวอย่างเช่นในการพิจารณาศูนย์โหวดที่เหมาะสมที่สุดใกล้กับจุดแวะพักผู้โดยสารผู้ใช้พัฒนาแบบจำลองและให้เปอร์เซ็นต์ที่สูงกว่าแก่เลเยอร์ "การเข้าถึงการขนส่ง - การขนส่ง" เมื่อเปรียบเทียบกับศูนย์อื่น ๆ เครื่องมือนี้ยังอนุญาตให้นักวิจัยเรียกใช้สถานการณ์ต่างๆ เพื่อดูว่าการให้น้ำหนักจะส่งผลกระทบต่อการกระจายศูนย์โหวดอย่างไร
- เครื่องมือเลือกไซต์**
 ใช้สถานการณ์จำลองที่ระบุโดยตัวจำลองความเหมาะสมกับสิ่งอำนวยความสะดวกที่มีอยู่เพื่อพิจารณาว่าการเลือกไซต์ที่เหมาะสมจะกระจายอย่างไร เทียบกันทั่วทั้งมณฑลอย่างไร
 เครื่องมือนี้ช่วยให้นักวิจัยสามารถเห็นภาพว่าการยกน้ำหนักของเลเยอร์ส่งผลกระทบต่อการกระจายสิ่งอำนวยความสะดวกอย่างไร เทียบกันทั่วทั้งมณฑลอย่างไร

ตัวอย่างเช่นหากภูมิภาคใดมีอาคารที่เข้าถึง ADA ได้จำนวนมากและนักวิจัยใช้สถานการณ์ที่จัดลำดับความสำคัญของการช่วยการเข้าถึง ADA ศูนย์การลงคะแนนอาจสิ้นสุดการรวมกลุ่มในภูมิภาคนั้นซึ่งอาจส่งผลให้เกิดสถานการณ์ที่มองเห็นประชากรและ ความต้องการทางสังคมและเศรษฐกิจอื่น ๆ

- เกณฑ์คะแนนสิ่งอำนวยความสะดวก / ห้อง**
 คะแนนที่ได้มอบให้กับศูนย์โหวดแต่ละแห่งขึ้นอยู่กับขนาดห้องพักคุณภาพที่จอดรถประเภทของสิ่งอำนวยความสะดวกและการเข้าถึง ADA
 รายละเอียดเกี่ยวกับเกณฑ์การให้คะแนนสามารถดูได้ในตารางที่ 6 นักวิจัยและกลุ่มที่ปรึกษาสามารถกำหนดโมเดลการเลือกไซต์เพื่อสร้างคะแนนความเหมาะสม
- 1320 กฎ (กฎ 1/4 ไมล์)**
 เพื่อให้แน่ใจว่ามีโอกาสเท่าเทียมกันในการลงคะแนนเสียงที่ศูนย์ลงคะแนนทั่วประเทศผู้ใช้สามารถเลือกตัวเลือกที่จะทำให้มั่นใจว่าศูนย์ลงคะแนนอย่างน้อย 1/4 ไมล์จากกัน หากพบความขัดแย้งทางไกลไซต์ที่ให้คะแนนสูงสุดจะถูกเลือก

กระบวนการพัฒนาเครื่องมือความเหมาะสมของไซต์ได้รับอิทธิพลและประเมินโดยทีมงานโครงการ VSAP และคณะกรรมการที่ปรึกษาที่ปรึกษาด้านเทคนิคนำเสนอแบบจำลองสถานการณ์ให้กับทีมโครงการ VSAP คณะกรรมการที่ปรึกษาและคณะกรรมการที่ปรึกษาด้านเทคนิคและพวกเขามีโอกาสเรียนรู้รายละเอียดเกี่ยวกับวิธีการและให้ข้อมูลเกี่ยวกับน้ำหนัก

การให้คำปรึกษาเหล่านี้นำไปสู่วิธีการที่ตัดกลางกันไว้ในสถานการณ์น้ำหนักรวมทั้งแบบจำลองปัจจัยการผลิตและพารามิเตอร์ที่จะใช้ในการผลิตศูนย์โหวด 1,000 ชิ้นสุดท้ายที่แนะนำ

ตาราง . เกณฑ์การให้คะแนนห้องพักและสิ่งอำนวยความสะดวก

ตัวบ่งชี้สิ่งอำนวยความสะดวก	คะแนน	เกณฑ์การให้คะแนน
คะแนนขนาดห้อง		
ขนาด	0	small, <1,999 sq./ft
	2	ไม่ทราบ



ตัวบ่งชี้สิ่งอำนวยความสะดวก	คะแนน	เกณฑ์การให้คะแนน
	3	ขนาดเล็ก / กลาง 2,000 - 2,449 ตารางฟุต / ฟุต
	7	medium, 2,450 - 3,849 sq./ft
	9	large, > 3,850 sq./ft
สรุปคะแนนขนาดห้อง	0-9	ตามที่ระบุไว้ข้างต้น
คะแนนสิ่งอำนวยความสะดวก		
ปริมาณที่จอดรถ	0-9	รวม 2 หมวดหมู่: ที่จอดรถ ADA; ที่จอดรถที่ไม่ใช่แบบ ADA
ประเภทสิ่งอำนวยความสะดวก	2	เอกชน
	5	โรงเรียนของรัฐ K-12
	6	ศูนย์ศิลปะและวัฒนธรรม, ศูนย์การค้า
	7	วิทยาลัยสาธารณะ / มหาวิทยาลัยสถานที่สาธารณะอื่น ๆ
	9	ศูนย์ชุมชนห้องสมุดสวนสาธารณะและสิ่งอำนวยความสะดวกอื่น ๆ
การเข้าถึง ADA	0-9	รวม 4 หมวดหมู่: ทางลาด; ห้องน้ำ; เส้นทางของความกว้างการเดินทาง ปัจจุบันเพิ่มเติม
อื่น ๆ	0-9	รวม 3 หมวดหมู่: แนะนำโดยสาธารณะ โรงงานมีประตูลิฟต์เพื่อรักษาความปลอดภัยของ BMD ปัจจุบันเพิ่มเติม
รวมคะแนนสิ่งอำนวยความสะดวก	0-9	ค่าเฉลี่ยของ 4 หมวดหมู่

3.0 การเผยแพร่ประชาสัมพันธ์และการเป็นพันธมิตรสาธารณะ

LA County RR / CC ได้มีส่วนร่วมกับการสาธารณะชนตลอดกระบวนการวางตำแหน่งศูนย์โหวตทั้งหมดและจะยังคงทำงานร่วมกันต่อไปเนื่องจากรูปแบบการลงคะแนนใหม่จะถูกนำไปใช้กับผู้ลงคะแนน RR / CC ร่วมมือกับ PlaceWorks เพื่ออำนวยความสะดวกในการเข้าถึงผู้มีส่วนได้ส่วนเสียที่หลากหลายในแนวทางที่หลากหลาย ผู้มีส่วนได้เสียช่วยเติมช่องว่างข้อมูลและให้ข้อมูลเชิงลึกที่มีค่าจากประสบการณ์โดยตรงด้วยสิ่งอำนวยความสะดวก

3.1 คณะกรรมการที่ปรึกษา VSAP

PlaceWorks ร่วมมือกับคณะกรรมการที่มีอยู่ซึ่งกำลังให้คำปรึกษาและสนับสนุนโครงการ VSAP อย่างแข็งขัน วัตถุประสงค์ของทั้งคณะกรรมการที่ปรึกษา VSAP และคณะกรรมการที่ปรึกษาด้านเทคนิคคือเพื่อให้แน่ใจว่ากระบวนการในการพัฒนาระบบการลงคะแนนใหม่จัดลำดับความสำคัญของความต้องการของผู้มีสิทธิเลือกตั้ง ในขณะที่ใช้ข้อมูลเสียงเพื่อการตัดสินใจ สำหรับโครงการ Vote Center Placement Projectment (VCP) ของโครงการ VSAP คณะกรรมการได้เปลี่ยนจุดเน้นจากการพิจารณาด้านเทคโนโลยีและความสามารถในการเข้าถึงไปยังองค์ประกอบเชิงพื้นที่ที่มีอิทธิพลอย่างมากต่อความเป็นไปได้ของศูนย์ลงคะแนน

เพื่อรับข้อเสนอแนะจากผู้เชี่ยวชาญทางเทคนิคในด้านการลงคะแนนและพฤติกรรมผู้บริโภคความต้องการการเดินทางและการเดินทางการวิเคราะห์เชิงพื้นที่และวิทยาศาสตร์ข้อมูล PlaceWorks ทำงานร่วมกับทีมโครงการ VSAP เพื่อรวมความเชี่ยวชาญที่เกี่ยวข้องในคณะกรรมการทั้งสอง เจ็ดผู้เชี่ยวชาญด้านเทคนิคจากมหาวิทยาลัยของรัฐและสำนักงานข้อมูลเขตได้รับเชิญให้เข้าร่วมคณะกรรมการที่ปรึกษาด้านเทคนิคของ VSAP เสมียนเมืองทุกคนได้รับเชิญให้เข้าร่วมคณะกรรมการที่ปรึกษาของ VSAP ค่าเชิญมีวัตถุประสงค์เพื่อรักษาความเป็นตัวแทนของพื้นที่ทางภูมิศาสตร์และประชากรที่หลากหลายอย่างเท่าเทียมกัน

ที่ปรึกษาด้านเทคนิคพบกับคณะกรรมการเหล่านี้ทั้งหมดเก้าครั้งในระยะเวลา 13 เดือน นอกเหนือจากเป้าหมายที่กำหนดไว้ของคณะกรรมการแล้ว PlaceWorks ยังต้องพึ่งพาสมาชิกในการ:

คณะกรรมการที่ปรึกษา VSAP

- แบ่งปันข้อมูลเชิงลึกและคำแนะนำสำหรับการสร้างที่ตั้งศูนย์โหวต
- ระบุอุปสรรคทางภูมิศาสตร์หรือข้อมูลประชากรในการลงคะแนนในสถานที่หรือตามกลุ่มประชากรที่ละเอียดอ่อน

คณะกรรมการที่ปรึกษาด้านเทคนิคของ VSAP

- ตรวจสอบและให้แหล่งข้อมูล
- ทบทวนวิธีการวิเคราะห์เชิงพื้นที่
- ให้ข้อมูลและคำแนะนำเกี่ยวกับกระบวนการวิเคราะห์ความต้องการ
- ให้คำแนะนำทั่วไปที่เกี่ยวข้องกับเกณฑ์การลงคะแนนและกระบวนการประเมิน

ดูภาคผนวก C สำหรับรายละเอียดเกี่ยวกับคณะกรรมการที่ปรึกษา VSAP และที่ปรึกษาด้านเทคนิค

3.1.1 Webinar เครื่องมือความเหมาะสมของเว็บไซต์

พนักงานของ PlaceWorks และ RR / CC เป็นเจ้าภาพการสัมมนาทางเว็บโดยเชิญทั้งสองคณะกรรมการให้ทบทวนและแสดงความคิดเห็นเกี่ยวกับวิธีการพัฒนาเครื่องมือความเหมาะสมของไซต์ สมาชิกของคณะกรรมการยังได้รับการนำเสนอด้วยชุดของสถานการณ์ที่แสดงให้เห็นว่าน้ำหนักของเครื่องมือจะให้ผลลัพธ์ที่แตกต่างกันในตำแหน่งของศูนย์โหวตทั่วทั้งมณฑล ที่ปรึกษานำเสนอสถานการณ์ต่อไปนี้จะขอความคิดเห็นเกี่ยวกับแบบจำลองที่ต่อ

- **ความคิดที่มีอยู่**
สมมติว่าผู้มีสิทธิเลือกตั้งจะโหวตใกล้บ้านของพวกเขาและน้ำหนักความหนาแน่นของประชากรที่หนักกว่าชั้นความต้องการอื่น ๆ
- **ความสะดวกสบาย**
ถือว่าผู้มีสิทธิเลือกตั้งจะออกเสียงลงคะแนนในสถานที่ที่สะดวกที่สุดตามเส้นทางการเดินทางปกติของพวกเขาไปและกลับจากการทำงานและสถานที่อื่น ๆ
- **โฟกัสทางเศรษฐกิจและสังคม**
ให้ความสำคัญกับสิ่งอำนวยความสะดวกในพื้นที่ที่มีประชากรน้อยกว่าในอดีต



ผลลัพธ์

คำแนะนำที่โดดเด่นที่สุดที่เกิดขึ้นจากการสัมภาษณ์ผ่านเว็บแนะนำให้ปรับน้ำหนักเพื่
ลดน้ำหนักของ "สถานที่อยู่อาศัยของผู้ลงคะแนน"
และเพิ่มน้ำหนักของเปอร์เซ็นต์ "โหวตผ่านทางไปรษณีย์"
การปรับนี้จะมุ่งเน้นที่การวางศูนย์ลงคะแนนใกล้กับที่อยู่อาศัยของประชากรและอื่น
ๆ ในพื้นที่ที่ผู้ลงคะแนนได้แสดงความสนใจในการลงคะแนนด้วยตนเอง
คำแนะนำนี้ถูกนำไปใช้ส่งผลให้รายการสุดท้ายของตำแหน่งศูนย์โหวตที่แนะนำ

3.2 แบบสำรวจที่ถูกต้องทางสถิติและกลุ่มโฟกัส

ทีมโครงการ VSAP ร่วมมือกับการวิจัยความคิดเห็นและที่ปรึกษาด้านกลยุทธ์
Fairbank, Maslin, Maulin, Metz & Associates (FM3)
เพื่อทำการศึกษาคำความคิดเห็นของประชาชนที่จะช่วยแสดงให้เห็นว่าศูนย์การลงคะ
แนนสามารถกระจายได้อย่างเท่าเทียมกันอย่างไร การตั้งค
าขั้นตอนของการมีส่วนร่วมประกอบด้วยชุดของกลุ่มโฟกัสการสำรวจผู้ลงคะแนนที่ล
งทะเบียนใน LA County
และการสำรวจครั้งที่สองในหมู่ผู้อยู่อาศัยที่ไม่ได้ลงทะเบียนซึ่งมีสิทธิ์ลงคะแนน

การวิจัยสำรวจสถานที่ที่ผู้คนรายงานว่าเต็มใจลงคะแนนเสียงมากที่สุด
คุณลักษณะของตำแหน่งศูนย์โหวตที่ถือว่าสำคัญที่สุด
วันในสัปดาห์และเวลาที่ผู้คนต้องการลงคะแนน
และแนวโน้มในหมู่ผู้ลงคะแนนโหวตทางไปรษณีย์ถาวร

3.2.1 กลุ่มเป้าหมาย

กลุ่มเป้าหมายได้ดำเนินการในหลายพื้นที่ที่วามณฑลเพื่อรวบรวมความคิดเห็นที่หล
ากหลายของชุมชนและกลุ่มประชากรที่แตกต่างกัน
ผู้มีส่วนได้ส่วนเสียที่หลากหลายถูกนำเสนอเพื่อให้ข้อมูลเกี่ยวกับประสบการณ์และ
ความพึงพอใจในการโหวตของพวกเขา

มีการรวบรวมกลุ่มเป้าหมายแปดกลุ่มระหว่างเดือนพฤษภาคมถึงมิถุนายน 2561
สองกลุ่มถูกดำเนินการในหมู่ผู้มีสิทธิเลือกตั้งที่มีแนวโน้มสูง
กลุ่มหนึ่งในกลุ่มผู้มีสิทธิลงคะแนนเสียงต่ำ กลุ่มหนึ่งในหมู่ผู้มีสิทธิเลือกตั้งอายุ 60
ถึง 74; กลุ่มหนึ่งในหมู่ผู้มีสิทธิเลือกตั้งอายุ 18 ถึง 30;
กลุ่มหนึ่งในหมู่ผู้มีสิทธิเลือกตั้งที่พูดภาษาสเปน;
กลุ่มหนึ่งในกลุ่มผู้ออกเสียงลงคะแนนที่พูดภาษาจีนกลาง
และกลุ่มหนึ่งในหมู่ผู้อยู่อาศัยมีสิทธิ์ออกเสียงลงคะแนน
แต่ปัจจุบันยังไม่ได้ลงทะเบียนใน Los Angeles County

3.2.2 การสำรวจ

การสำรวจผู้มีสิทธิเลือกตั้งได้ดำเนินการในเดือนกรกฎาคมโดยสุ่มกลุ่มตัวอย่างจำ
นวน 2,414 คนในลอสแอนเจลิสเคาน์ตี
การสำรวจดำเนินการออนไลน์และทางโทรศัพท์ (มือถือและโทรศัพท์พื้นฐาน)
และมีให้บริการในภาษาอังกฤษสเปนจีนและเกาหลี
ระยะขอบของข้อผิดพลาดสำหรับแบบสำรวจนี้คือ ± 2.6
เปอร์เซ็นต์ที่ระดับความเชื่อมั่น 95 เปอร์เซ็นต์

การสำรวจประชากรที่ไม่ได้ลงทะเบียนได้ดำเนินการระหว่างเดือนสิงหาคมและกัน
ยายน 2561 โดยกลุ่มตัวอย่างจากผู้อยู่อาศัย 501
รายในลอสแอนเจลิสเคาน์ตีที่มีสิทธิ์ลงคะแนนเสียง แต่ไม่ได้ลงทะเบียนในขณะนี้
การสำรวจดำเนินการออนไลน์และทางโทรศัพท์ (มือถือและโทรศัพท์พื้นฐาน)
และมีให้บริการในภาษาอังกฤษสเปนจีนและเกาหลี

3.2.3 ผลลัพธ์

โหวตได้ที่ไหน

กลุ่มเป้าหมายและการสำรวจพบว่าผู้ลงคะแนนส่วนใหญ่ชอบที่จะลงคะแนนในพื้นที่
ที่ใกล้บ้าน แต่หลายคนไม่เห็นด้วยกับการลงคะแนนในสถานที่อื่น ๆ จากทั่วเคาน์ตี
77%
ของผู้ลงคะแนนที่ลงทะเบียนทั้งหมดต้องการลงคะแนนหรือส่งบัตรลงคะแนนที่บริ
เวณใกล้บ้าน (ดูรูปที่ 12) จาก 42
เปอร์เซ็นต์ที่กล่าวว่าพวกเขาจะพิจารณาลงคะแนนใกล้งานส่วนใหญ่ (25%
ของการสำรวจทั้งหมด) กล่าวว่านี่เป็นทางเลือกที่สองของพวกเขา
ในทำนองเดียวกันร้อยละ 37
กล่าวว่าพวกเขาจะลงคะแนนในสถานที่ใกล้เคียงกับร้านค้าหรือวิ่งไปทำธุระ
แต่ส่วนใหญ่เลือกไว้เป็นทางเลือกที่สอง
เลือกน้อยลงใกล้กับบุตรหลานของตนหรือโรงเรียนของตนเองหรือใกล้ตัวเลือกสัน
ทนการหรือความบันเทิง

รูป . สถานที่ที่ต้องการลงคะแนนหรือยื่นบัตรลงคะแนนทางไปรษณีย์
(จัดอันดับโดยตัวเลือกแรกและตัวเลือกที่สอง)

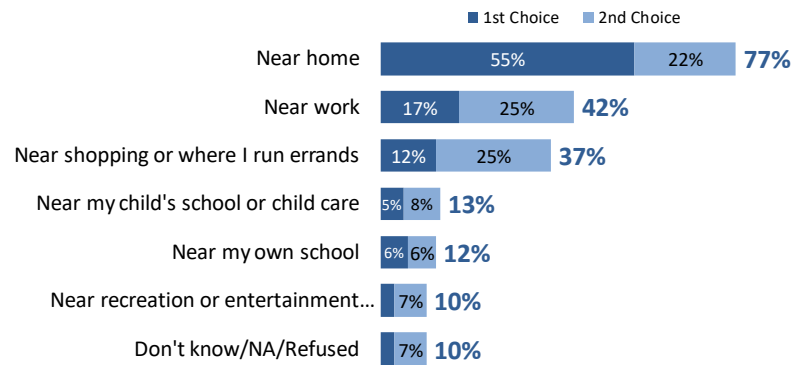

ผู้ออกเสียงลงคะแนนยังแสดงความปรารถนาที่จะออกเสียงลงคะแนนในช่องว่างที่เคยใช้เป็นสถานที่ลงคะแนนเลือกตั้งในอดีตเช่นห้องสมุดสาธารณะโรงเรียนชุมชนหรือศูนย์นันทนาการและศาลากลาง (ดูตารางที่ 7) อย่างไรก็ตามผู้ลงคะแนนไม่ได้คัดค้านการลงคะแนนเสียงในพื้นที่ที่มีนวัตกรรมเช่นสวนสาธารณะรถบัสหรือรถบรรทุกศูนย์โหวดมือถือ ส่วนต่าง ๆ ของประชากรเปิดให้ลงคะแนนเสียงในบางพื้นที่มากกว่าที่อื่น ตัวอย่างเช่นผู้ลงคะแนนที่มีอายุระหว่าง 18 ถึง 49 จะเปิดกว้างกว่าผู้ที่มีอายุ 50 ปีขึ้นไปเพื่อลงคะแนนเสียงในพื้นที่ดั้งเดิมน้อยกว่าเช่นศูนย์ลงคะแนนมือถือ

ตาราง . ประเภทสิ่งอำนวยความสะดวกที่ต้องการเพื่อลงคะแนน

ที่ตั้ง	อันดับที่จะโหวดที่นี่
ห้องสมุดสาธารณะ	91%
โรงเรียนประถมศึกษามัธยมต้นหรือมัธยมปลาย	88%
ศูนย์ชุมชนหรือศูนย์นันทนาการ	80%

ที่ตั้ง	อันดับที่จะโหวดที่นี่
วิทยาลัยชุมชนหรือมหาวิทยาลัย	76%
ศาลากลางท้องถิ่น	73%
สวนสาธารณะ	71%
จัตุรัสสาธารณะหรือจัตุรัส	70%
รถบัสหรือรถบรรทุกศูนย์โหวดมือถือ	70%
ศูนย์การค้าหรือห้างสรรพสินค้า	69%
ซูเปอร์มาร์เก็ต	69%

ความเต็มใจที่จะลงคะแนนเสียงในสถานที่เหล่านี้ไม่ได้เกี่ยวข้องกับความสำเร็จในการเยี่ยมชมสถานที่นอกการเลือกตั้ง ตัวอย่างเช่นศาลว่าการท้องถิ่นได้รับความนิยมในฐานะสถานที่ซึ่งผู้ลงคะแนนยินดีที่จะลงคะแนน แต่ยังมี การสำรวจ และให้ความสนใจผู้เข้าร่วมกลุ่มกล่าวว่ามันไม่ใช่สถานที่ที่พวกเขาไปเยี่ยมชมบ่อย ๆ เหตุผลทั่วไปที่ผู้ลงคะแนนเสียงเลือกใช้ช่องว่าง 10 อันดับแรกเหล่านี้อาจเป็นเพราะความปลอดภัยส่วนบุคคลความเป็นส่วนตัวความพร้อมในการจอดรถและการเข้าถึงสำหรับคนพิการ

เมื่อใดจึงจะลงคะแนนเสียง

ผู้ลงคะแนนมีการตั้งค่าที่แตกต่างกันเมื่อพวกเขาลงคะแนนหรือส่งบัตรลงคะแนนไปรษณีย์ แม้ว่า 37 เปอร์เซ็นต์ต้องการลงคะแนนหรือลงคะแนนในวันเลือกตั้ง ต้องการลงคะแนนก่อนวันเลือกตั้ง ผู้ลงคะแนนบางรายก็เต็มใจที่จะลงคะแนนเสียงในช่วงเวลาดั้งเดิมน้อยกว่าเช่นต่อมาในช่วงเย็นระหว่าง 8 ถึง 10 โมงเย็น (ดูรูปที่ 13)

รูป . วันและเวลาที่ต้องการลงคะแนน

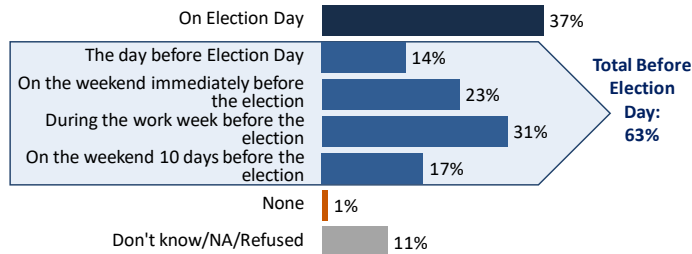

เวลาที่ต้องการ *	
เวลา	มีแนวโน้มที่
5.00 น. - 7.00 น	29%
7.00 น. - 20.00 น	89%
20.00 น. - 22.00 น	54%
22.00 น. - 12.00 น	22%
12 น. - 5 น	11%

* คำนวณร้อยละจากจำนวน

แนวโน้มประชากร

การศึกษายังพบว่ามี ความแตกต่างเล็กน้อยในการตั้งคาสถานที่ลงคะแนนเวลาและคุณสมบัตินี้ระหว่างผู้ลงคะแนนที่ลงทะเบียนในปัจจุบันและบุคคลที่มีสิทธิ์ออกเสียงแต่ไม่ได้ลงทะเบียนในปัจจุบัน

ผู้เข้าร่วมที่ไม่ลงทะเบียนและผู้มีสิทธิเลือกตั้งที่ลงทะเบียนเลือกสถานที่ 10 แห่งที่พวกเขาจะลงคะแนนมากที่สุด

ความแตกต่างที่สำคัญระหว่างสองประชากรคือการจัดอันดับสถานที่เวลาและความสำคัญของคุณลักษณะมีความสำคัญน้อยกว่าในหมู่ผู้เข้าร่วมที่ไม่ได้ลงทะเบียนมากกว่าผู้ลงทะเบียนที่ลงทะเบียน

อย่างไรก็ตามผู้ลงคะแนนที่ไม่ได้ลงทะเบียนระบุว่าพวกเขามีแนวโน้มที่จะพิจารณาการลงทะเบียนเพื่อออกเสียงลงคะแนนหากพวกเขาทราบว่าศูนย์ลงคะแนนจะเสนอการ

ลงทะเบียนทันทีบนไซต์และจะมีความยืดหยุ่นมากขึ้นในเวลาและสถานที่ลงทะเบียนล่วงหน้าและมีเพียงหนึ่งวันในการลงคะแนน

3.2.4 ผลกระทบ

ผลการสำรวจความคิดเห็นจากชุมชนมีบทบาทสำคัญในการตัดสินใจเกี่ยวกับน้ำหนักของขั้นตอนการต่าง ๆ ที่ใช้เพื่อกำหนดการกระจายศูนย์โหวตอย่างเท่าเทียมกันทั่วลอสแอนเจลิสเคาน์ตี้ ข้อเสนอแนะที่ระบุการตั้งค่าสำหรับการลงคะแนนเสียงใกล้บ้านและในสถานที่ที่คุ้นเคยถูกนำไปใช้เพื่อสร้างน้ำหนักใน Site Suitability Tool และพิจารณาเมื่อพัฒนาสถานการณ์จำลองเบื้องต้นเพื่อนำเสนอต่อคณะกรรมการที่ปรึกษาและที่ปรึกษาด้านเทคนิคของ VSAP ดูภาคผนวก D สำหรับรายละเอียดเกี่ยวกับสิ่งที่ค้นพบจากกลุ่มโฟกัสและแบบสำรวจ

3.3 การประชุมชุมชนทั่วมณฑล

ด้วยความร่วมมือกับที่ปรึกษาด้านการมีส่วนร่วมของชุมชนและพันธมิตรในชุมชน 40 แห่งทีมโครงการ VSAP ได้เป็นเจ้าของจัดการประชุมสองรอบซึ่งส่งผลให้มีการประชุมเกือบ 70 ครั้งทั่วทั้งมณฑล การประชุมเหล่านี้มีวัตถุประสงค์เพื่ออธิบาย VCA รูปแบบศูนย์ลงคะแนนและระบบใหม่ของมณฑลต่อสาธารณชนทั่วไป พวกเขาให้การศึกษากับผู้มีสิทธิเลือกตั้งที่มีอยู่และผู้ที่ไม่ได้ลงทะเบียนที่มีคุณสมบัติเหมาะสมเกี่ยวกับการปรับปรุงประสบการณ์ผู้มีสิทธิเลือกตั้งและการร้องขอข้อมูลที่มีความหมายเพื่อแจ้งกระบวนการวิเคราะห์ทางเทคนิค

3.3.1 องค์กรพันธมิตร

การมีส่วนร่วมของสาธารณชนในการริเริ่มโครงการขนาดใหญ่ใด ๆ นั้นจำเป็นต้องมีวิธีการที่หลากหลายรวมถึงการเชื่อมต่อที่มีความหมายกับผู้นำชุมชนและผู้จัดงานที่ได้สร้างชื่อเสียงและความเข้าใจด้านวัฒนธรรมในสภาพท้องถิ่น RR / CC เชิญแอปพลิเคชันจากพันธมิตรชุมชนท้องถิ่นที่มีการเชื่อมต่ออย่างลึกซึ้งในชุมชนและสนใจเรียนรู้เกี่ยวกับ VCA และโครงการจัดตำแหน่งศูนย์โหวตแอปพลิเคชันออนไลน์พร้อมใช้งานบนหน้าเว็บ VSAP เป็นเวลา 60 วัน ในช่วงเวลานี้องค์กรชุมชนที่หลากหลาย (CBOs) ได้ส่งใบสมัครที่อธิบายถึงคุณสมบัติที่ทำให้พวกเขาเหมาะสมที่จะเข้าร่วม RR / CC ได้ตรวจสอบเกือบ 80 แอปพลิเคชันสำหรับการออกไปทั้งสองรอบ

ผู้สมัครจะต้องอธิบาย -
เป็นลายลักษณ์อักษรและในการสัมภาษณ์ทางโทรศัพท์ต่อมา - ของพวกเขา:

- บริการประสบการณ์และความสามารถขององค์กร
- ความสัมพันธ์กับพื้นที่ให้บริการทางภูมิศาสตร์
- วิธีการเข้าถึงและเข้าถึงชุมชน
- ภารกิจขององค์กรและผู้มีส่วนได้เสีย
- ความสัมพันธ์ที่มีอยู่กับพันธมิตรชุมชน (รวมถึง RR / CC)

กระบวนการสมัครและสัมภาษณ์นำไปสู่ความร่วมมือกับ 40 CBOs ที่มีขนาดแตกต่างกันตั้งแต่กลุ่มชุมชนระดับรากหญ้าไปจนถึงกลุ่มผู้สนับสนุนระดับชาติขนาดใหญ่และภารกิจที่แตกต่างกันรวมถึงสิทธิของผู้มีสิทธิเลือกตั้งและความยุติธรรมด้านสิ่งแวดล้อม ดูภาคผนวก E และ F สำหรับแบบสอบถามคุณค่าและเจตนาเขียน

องค์กรพันธมิตรทำงานอย่างใกล้ชิดกับทีมโครงการ VSAP และ PlaceWorks เพื่อรับการฝึกอบรมและแนวทางที่จะเตรียมความพร้อมให้พวกเขาสื่อสารข้อมูลที่ซับซ้อนและกระบวนการประเมินผลให้กับประชาชนทั่วไป
พันธมิตรที่เลือกได้รับมอบหมายงานดังต่อไปนี้:

- ดำเนินการเผยแพร่สู่สาธารณะโดยเน้นพื้นที่ศึกษาที่ได้รับมอบหมาย
- ระดมพันธมิตรชุมชนให้มีส่วนร่วมในความพยายามเผยแพร่ประชาสัมพันธ์
- เลือกสถานที่และจัดการและจัดการโลจิสติกส์การประชุมทั้งหมดรวมถึงการตั้งค่าและการแยกย่อย
- เข้าร่วมการฝึกอบรมกลุ่มเกี่ยวกับภาพรวมของโครงการเนื้อหาการนำเสนอการส่งข้อความและสื่อการประชาสัมพันธ์
- อำนวยความสะดวกในการประชุมชุมชน
- รายงานผลการประชุม

องค์กรพันธมิตรได้รับค่าตอบแทน \$ 2,000 ต่อการประชุมสำหรับค่าใช้จ่ายเช่นค่าแรงพนักงานค่าพิมพ์ค่าเครื่องดื่มและของรางวัลและของขวัญ เพื่อลดค่าใช้จ่ายในองค์กรทีมงานโครงการ VSAP และ PlaceWorks ได้จัดเตรียมสิ่งพิมพ์การยกเว้นค่าธรรมเนียมสิ่งอำนวยความสะดวกเทคโนโลยีและการสนับสนุนพนักงานเมื่อมีการร้องขอ ทีมโครงการ VSAP

ยังเชื่อมโยงองค์กรพันธมิตรกับ City Clerks เพื่อให้การสนับสนุนเพิ่มเติมและการสนับสนุนการจัดหาพนักงาน

3.3.2 การเข้าถึงภาษา

เพื่อให้มั่นใจถึงการเข้าถึงกระบวนการมีส่วนร่วมของชุมชนอย่างเท่าเทียมกันทีมโครงการ VSAP ได้ทำการวิเคราะห์การเข้าถึงภาษาและบริการสามพร้อมกัน PlaceWorks เรียกใช้การวิเคราะห์ข้อมูลประชากรโดยใช้ข้อมูล Census ที่ระบุชุมชนที่แยกทางภาษา จากการวิเคราะห์นี้ PlaceWorks ได้เรียนรู้ว่าประชากรที่พูดภาษาสเปนขนาดใหญ่ในแคนาดามีความต้องการการแปลสูงทั่วทั้งภูมิภาคตามด้วยจีนและเกาหลี

การประชุมชุมชนรอบแรกจัดให้มีการแปลภาษาสเปนพร้อมกันถึง 12 ภูมิภาคจีนถึง 2 ภูมิภาคและเกาหลีถึง 1 ภูมิภาค การสนับสนุนภาษาอื่น ๆ นั้นจัดทำโดยเจ้าหน้าที่ CBOs หรือเจ้าหน้าที่ประจำเคาท์ตี้ซึ่งทำให้มั่นใจว่าผู้ประสานงานการประชุมอย่างน้อยหนึ่งคนสามารถพูดภาษาที่ระบุในการวิจัยได้อย่างคล่องแคล่ว

สำหรับรอบที่สองของการประชุมวิธีการวิจัยได้รับการปรับเพื่อรวมข้อเสนอแนะจากสมาชิกชุมชนองค์กรพันธมิตรและเจ้าหน้าที่ของเคาท์ตี้ที่มีประสบการณ์ในการขยายงานทั่วประเทศ

ข้อเสนอแนะร้องขอการตีความพร้อมกันในภาษาเพิ่มเติมเพื่อเข้าถึงชนกลุ่มน้อยภาษาอื่น ๆ ที่อาจไม่ได้รับการติดต่อในรอบแรก ในระหว่างรอบที่สองของการเผยแพร่การตีความพร้อมกันนั้นมีให้ใน 20 ภาษาที่แสดงในตารางที่ 8 ดูภาคผนวก G สำหรับวิธีการเข้าถึงภาษา



ตาราง .รายการการประชุมที่ดำเนินการ

องค์กรเจ้าภาพ	สถานที่ประชุม	การตีความที่คล้ายกัน
การประชุมรอบที่ 1 (16 พ.ย. 2018 - 19 ม.ค. 2019)		
SBCC Thrive	Compton	Spanish
Neighborhood Empower LA/CA Common Cause	Granada Hills	N/A
Pacoima Beautiful	Pacoima	Spanish
CAUSE	Walnut	N/A
Neighborhood Empower LA/CA Common Cause	North Hollywood	Spanish
Neighborhood Empower LA/CA Common Cause	Los Angeles	N/A
California Common Cause	Sherman Oaks	Spanish
CAUSE	Artesia	Spanish
SBCC Thrive	Long Beach	N/A
California Common Cause	Redondo Beach	N/A
NALEO	Los Angeles	Spanish
Korean American Coalition	Los Angeles	Korean
California Common Cause	Inglewood	N/A
Coalition for Humane Immigrant Rights	Lancaster	N/A
Armenian National Committee-Pasadena Chapter	Pasadena	N/A
Armenian National Committee-Western	Glendale	N/A
Black Women for Wellness	Palmdale	Spanish
SBCC Thrive	Wilmington	N/A
Black Women for Wellness	Newhall	N/A
League of Women Voters-Los Angeles	Malibu	N/A
League of Women Voters-Los Angeles	Canoga Park	N/A
NALEO	Claremont	N/A
Black Women for Wellness	Los Angeles	Spanish

องค์กรเจ้าภาพ	สถานที่ประชุม	การตีความที่คล้ายกัน
Armenian National Committee-Crescenta Valley	La Crescenta	N/A
California Common Cause	Pasadena	N/A
CAUSE	Arcadia	Spanish, Chinese
United Cerebral Palsy of Los Angeles, Ventura and Santa Barbara Counties	Culver City	N/A
Arts for LA	Los Angeles	Spanish
NALEO	Montebello	Spanish, Chinese
National Iranian American Council	Beverly Hills	N/A
League of Women Voters--Whittier	Whittier	N/A
Coalition for Humane Immigrant Rights	Huntington Park	Spanish
National Iranian American Council	Reseda	N/A
การประชุมรอบที่ 2 (2 พฤษภาคม 2019 - 29 มิถุนายน 2019)		
League of Women Voters, Los Angeles	Porter Ranch	N/A
Disabled Resource Center	Long Beach	American Sign Language
Long Beach Gray Panthers	Long Beach	Khmer
League of Women Voters, Los Angeles	Santa Monica	N/A
Glassell Park Improvement Association	Los Angeles	Armenian
Black Women for Wellness	CA 90037	N/A
Black Women for Wellness	Carson	Spanish
League of Women Voters, Torrance Area	Torrance	Japanese
United Cerebral Palsy of Los Angeles and Disability Rights California	Culver City	American Sign Language
Armenian National Committee of America, Crescenta Valley Chapter	Studio City	Thai
Southern California Resource Services for Independent Living	Hawaiian Gardens	Hindi
Pat Brown Institute for Public Affairs at Cal State LA	Downtown Los Angeles	Tagalog
NALEO Educational Fund	La Verne	N/A



องค์กรเจ้าภาพ	สถานที่ประชุม	การตีความที่ถ้อยกัน
Asian Americans Advancing Justice (AAAJ) & RR/CC	Covina	N/A
Southern California Resource Services for Independent Living	Norwalk	N/A
Armenian National Committee of America, Western Chapter	Burbank	N/A
California Common Cause	San Gabriel	N/A
Armenian National Committee of America, Pasadena Chapter	Pasadena	Chinese Spanish
California Common Cause	West Hollywood	Russian
NALEO Educational Fund	Los Angeles	Chinese Vietnamese Spanish
Monrovia Area Partnership (MAP) Program	Los Angeles	N/A
Black Women for Wellness	Palmdale	Spanish
First African Methodist Episcopal Church (FAME) and Alpha Kappa Alpha (AKA)	Los Angeles	Korean
League of Women Voters, Los Angeles	Calabasas	N/A
South Bay Counseling Center (SBCC) Thrive LA	Harbor City	N/A
Southeast Los Angeles (SELA) Collaborative	South Gate	Spanish
Black Women for Wellness	Santa Clarita	N/A
South Bay Counseling Center (SBCC) Thrive LA	Hawthorne	Spanish
FarsiVoter	Encino	Farsi
South Bay Counseling Center (SBCC) Thrive LA	North Hills	N/A
Lake Los Angeles Park Association	Littlerock	American Sign Language, Spanish
Black Women for Wellness	Northridge	N/A
Pacoima Beautiful	Pacoima	Spanish
InnerCity Struggle	Los Angeles	Spanish

3.3.3 การมีส่วนร่วมของชุมชนรอบที่หนึ่ง

การประชุมรอบแรกของชุมชนมีวัตถุประสงค์เพื่ออธิบาย VCA และรูปแบบศูนย์ลงคะแนนใหม่รวมทั้งเพื่อขอความเห็นย้อนกลับเกี่ยวกับสิ่งอำนวยความสะดวกศูนย์โหวดที่มีศักยภาพ นำเสนอข้อมูลโดยใช้ตารางและแผนที่ที่เข้าใจง่าย ผู้ดำเนินการประชุมให้คำแนะนำการสอนเกี่ยวกับการใช้พอร์ทัลออนไลน์และการสนทนาแบบตัวต่อตัวเพื่อตอบคำถามที่ยังไม่ได้แก้ไข ผู้เข้าร่วมสามารถแสดงความคิดเห็นและข้อเสนอแนะผ่านพอร์ทัลออนไลน์หรือใช้บัตรความคิดเห็นเป็นลายลักษณ์อักษร ผู้เข้าร่วมถูกขอให้กรอกแบบสำรวจที่มุ่งเน้นที่ผู้ตอบแบบสอบถามต้องการลงคะแนนและวิธีที่พวกเขาต้องการเข้าถึงศูนย์ลงคะแนนที่ต้องการ ดูภาคผนวก H สำหรับรายละเอียดเกี่ยวกับผลการมีส่วนร่วมรอบที่หนึ่ง

ผลการสำรวจ

ผู้เข้าร่วมการประชุมส่วนใหญ่ (71 เปอร์เซ็นต์) รายงานว่าพวกเขาชอบโหวตใกล้บ้าน 7% ต้องการโหวตใกล้งาน 18% เปิดรับแนวคิดในการลงคะแนนในหลากหลายสถานที่และ 4% ชอบโหวตด้วยอีเมล สำหรับวิธีการที่ผู้เข้าร่วมจะเข้าถึงสถานที่ลงคะแนนร้อยละ 65 อ้างว่ารถยนต์เป็นโหมดการขนส่งที่พวกเขาต้องการ 22 เปอร์เซ็นต์ชอบที่จะใช้จักรยานรถไฟหรือรถโดยสาร และ 5 เปอร์เซ็นต์ต้องการทั้งจักรยานรถไฟหรือรถบัส

รูป . โหมดการขนส่งที่ต้องการ

รูป . ตำแหน่งการลงคะแนนที่ต้องการ

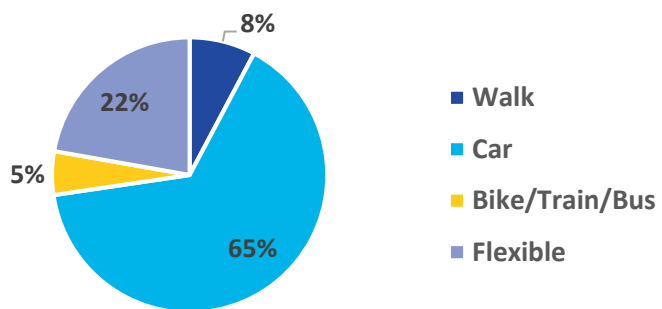
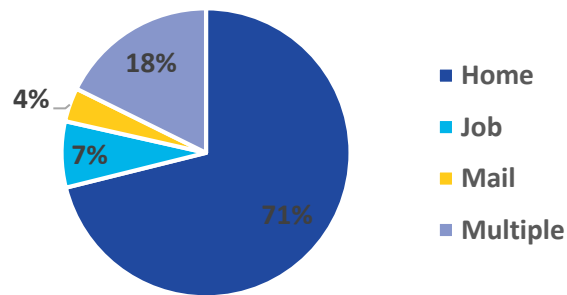



ลักษณะชุมชน

ผู้เข้าร่วมได้รับเชิญให้เข้าร่วมในกิจกรรมที่ค้นหาข้อเสนอแนะเกี่ยวกับเงื่อนไขชุมชนทั่วไปและวิธีการที่เงื่อนไขเหล่านั้นส่งผลกระทบต่อคนที่ยินดีที่จะลงคะแนน ผู้เข้าร่วมถูกถามเพื่อพิจารณาคุณสมบัติเช่นแสงเส้นทางการเดินทางที่เข้าถึงได้สถานที่ที่ตั้งของสถานที่รวบรวมยอดนิยมสภาพที่จอดรถและอื่น ๆ พวกเขาว่างสตีกเกอร์สีเขียวและสีแดงในสถานที่ที่พวกเขาต้องการหรือไม่รู้สึกสะดวกสบายในการโหวตตามลักษณะเหล่านั้น

สตีกเกอร์ส่วนใหญ่เป็นสีเขียวและสนับสนุนสิ่งอำนวยความสะดวกหรือประเภทสิ่งอำนวยความสะดวกโดยทั่วไป

อาคารรัฐบาลสวนสาธารณะและสถานที่พักผ่อนหย่อนใจและโบสถ์ต่าง ๆ ที่ได้รับการสนับสนุนจากสตีกเกอร์สีเขียว

ในการประชุมหลายครั้งผู้เข้าร่วมว่างสตีกเกอร์สีแดงจำนวนหนึ่งใกล้โรงเรียน สตีกเกอร์เหล่านี้รองรับความคิดเห็นที่โรงเรียนไม่ได้รับการสนับสนุนจากสถานที่ลงคะแนนเนื่องจากความแออัดและความปลอดภัย

สตีกเกอร์สีแดงถูกบันทึกไว้ในบริเวณที่มีการจราจรติดขัดและมีที่จอดรถ จำกัด ซึ่งสอดคล้องกับความเห็นที่เป็นลายลักษณ์อักษรเกี่ยวกับการหลีกเลี่ยงทางแยกและถนนสายหลัก

ในที่สุดสตีกเกอร์สีแดงก็ถูกวางไว้ในสิ่งที่อำนวยความสะดวกส่วนตัวเช่นสนามกอล์ฟสอดคล้องกับความคิดเห็นที่แสดงความกังวลเกี่ยวกับความแออัดของสิ่งอำนวยความสะดวกประเภทนี้



ความคิดเห็นสาธารณะ

นอกเหนือจากการสำรวจชุมชนความคิดเห็นและข้อเสนอแนะที่หลากหลายสำหรับเว็บไซต์ได้รับจากชุมชนและสรุปโดยทีมในตารางที่ 9 และส่วนต่อไปนี้ ในกรณีที่ข้อเสนอแนะรวมถึงความคิดเห็นความคิดเห็นนั้นนับเป็นอิสระจากข้อเสนอแนะ

ตาราง . สรุปความคิดเห็นสาธารณะ

เริ่มความคิดเห็น	จำนวนความคิดเห็น
ความคิดเห็นทั้งหมด	597
<i>ทางเข้า</i>	327
<i>ที่จอดรถ</i>	101
Programming / การดำเนินงาน	17
<i>ความปลอดภัย</i>	8
<i>ขนาด</i>	43
<i>การออกเสียงลงคะแนนที่เกี่ยวข้อง</i>	33
<i>ประเภทสิ่งอำนวยความสะดวก</i>	68
แนะนำสิ่งอำนวยความสะดวกในการประชุม	265
สิ่งอำนวยความสะดวกที่แนะนำผ่านทางพอร์ทัล	41

ทางเข้า

ความคิดเห็นเหล่านี้เกี่ยวข้องกับตำแหน่งของสถานที่และความสะดวกในการค้นหาและเดินทางไปยังสถานที่นั้น

ความสะดวกอาจเกี่ยวข้องกับมุมมองทางภูมิศาสตร์ส่วนบุคคลสภาพการจราจรหรือปัญหาการเข้าถึงอื่น ๆ ที่รู้จัก

ความคิดเห็นที่ถ่ายในชุดรูปแบบนี้แสดงถึงการมีอยู่ของระบบขนส่งสาธารณะจักรยานและทางเดินเท้ารวมถึงความเข้ากันได้ของ ADA

ที่จอดรถ

ความคิดเห็นเกี่ยวกับที่จอดรถนั้นให้ข้อเสนอแนะเกี่ยวกับเงื่อนไขและความพร้อมใช้งานทั่วไปของลานจอดรถที่กำหนดที่จอดรถบนถนนและที่จอดรถ ADA

Programming / การดำเนินงาน

ความคิดเห็นที่เกี่ยวข้องกับความพร้อมใช้งานของไซต์ตามการเขียนโปรแกรมหรือการดำเนินงานที่ต่อเนื่องแสดงถึงความกังวลเกี่ยวกับการใช้สิ่งอำนวยความสะดวกเป็นศูนย์การลงคะแนนในลักษณะที่ไม่รบกวนโปรแกรมสันตนาการชั้นเรียนหรือการดำเนินธุรกิจปกติ

ความปลอดภัย

ความคิดเห็นเกี่ยวกับความปลอดภัยแสดงถึงข้อกังวลของความปลอดภัยที่รับรู้ในสถานที่หนึ่ง ข้อกังวลอาจรวมถึงความเสี่ยงทางเดินเท้า / การจรรยาบรรณของชุมชนหรือความชุกของการเลือกปฏิบัติ

ขนาด

ความคิดเห็นที่เกี่ยวข้องกับขนาดจะให้ข้อมูลเชิงลึกเกี่ยวกับสภาพภายในของสิ่งอำนวยความสะดวกรวมถึงขนาดห้องเคา์โตรงและการเข้าถึงได้ง่าย

การออกเสียงลงคะแนนที่เกี่ยวข้อง

ความคิดเห็นเกี่ยวกับการลงคะแนนเสียงเกี่ยวข้องกับการลงทะเบียนผู้มีสิทธิเลือกตั้งการปฏิบัติการเลือกตั้งและความมั่นคงในการเลือกตั้งความคิดเห็นเหล่านี้ไม่ได้มุ่งเน้นไปที่สถานที่ที่ตั้งศูนย์ลงคะแนนและได้รับการตรวจสอบโดยเจ้าหน้าที่ของเคาน์ตีเพื่อรวมความเหมาะสม

ประเภทสิ่งอำนวยความสะดวก

ความคิดเห็นจำนวนมากได้กล่าวถึงสิ่งอำนวยความสะดวกและความรู้สึกของผู้ลงคะแนนในการลงคะแนนเสียงที่นั่น ความคิดเห็นบางอย่างอ้างถึงสิ่งอำนวยความสะดวกที่เฉพาะเจาะจงและอื่น ๆ มุ่งเน้นไปที่ประเภทสิ่งอำนวยความสะดวกทั่วไป ตัวอย่างเช่นความคิดเห็นหลายข้อแสดงความกังวลเกี่ยวกับการลงคะแนนในโรงเรีย และบางคนแสดงความตื่นตัวเกี่ยวกับการลงคะแนนในศูนย์ค้าปลีก ความคิดเห็นอื่น ๆ ในหมวดหมู่นี้แสดงการสนับสนุนหรือขาดสิ่งอำนวยความสะดวก

เว็บไซต์ที่แนะนำ

มีการแนะนำสิ่งอำนวยความสะดวกทั้งหมด 306 รายการในการประชุมชุมชน โดยที่ 171 ไม่ได้ใช้ในการตรวจสอบโดย PlaceWorks สิ่งอำนวยความสะดวกเหล่านี้ได้รับการตรวจสอบจากเดสก์ท็อปและถูกปฏิเสธหรือยอมรับในกระบวนการเข้าชมเว็บไซต์

คำแนะนำเกี่ยวกับสิ่งอำนวยความสะดวกที่อยู่ระหว่างการพิจารณาถูกนำมาใช้เพื่อสนับสนุนการตรวจสอบเดสก์ท็อปและในหลาย ๆ กรณีมีข้อมูลเชิงลึกที่ช่วยผลักดันให้สถานที่นั้นเข้าสู่การวิเคราะห์ขั้นต่อไป



3.3.4 การมีส่วนร่วมของชุมชนรอบสอง

รอบที่สองของการประชุมการมีส่วนร่วมทำหน้าที่เป็นหลักในการแจ้งให้สาธารณชนทราบถึงสิ่งอำนวยความสะดวกศูนย์โหวดที่แนะนำ 2,000 รายการ การมีส่วนร่วมรอบนี้มีการโต้ตอบน้อยลงและมุ่งเน้นที่การสร้างมั่นใจให้ผู้เข้าร่วมเข้าใจการเปลี่ยนแปลงทั้งหมดที่มาพร้อมกับรูปแบบการลงคะแนนใหม่และเพื่อรายงานว่ามี การพิจารณาข้อเสนอแนะ แม้ว่าจะไม่มีการดำเนินกิจกรรมอย่างเป็นทางการ แต่ผู้เข้าร่วมยังคงมีโอกาสแสดงความคิดเห็นและข้อเสนอแนะสำหรับสิ่งอำนวยความสะดวกที่มีศักยภาพ

ได้รับความคิดเห็นน้อยที่สุดในรอบที่สองและที่ส่งมานั้นเกี่ยวข้องกับ การลงทะเบียนผู้มีสิทธิเลือกตั้ง การปฏิบัติ การเลือกตั้ง และความปลอดภัย ดังนั้นจึงไม่จำเป็นต้องทำการวิเคราะห์ความคิดเห็นที่ส่งเพื่อแจ้งการเลือกสถานที่ตั้งศูนย์โหวดในขั้นสุดท้าย

3.3.5 ผลลัพธ์

พันธมิตรชุมชนทำงานอย่างขยันขันแข็งเพื่อดึงดูดผู้เข้าร่วมที่มีความหลากหลายทางประชากรศาสตร์และสามารถดึงดูดผู้เข้าร่วมประชุมได้เกือบ 2,300 คนทั่วทั้งมณฑล การประชุมครอบคลุมพื้นที่ทางภูมิศาสตร์ 30 แห่งและมีการประชุมเพิ่มเติมเพื่อเข้าถึงผู้พิการโดยตรงและเพื่อตอบสนองต่อคำขอจากกลุ่มชุมชนที่สนใจเรียนรู้เพิ่มเติมเกี่ยวกับรูปแบบศูนย์ลงคะแนน ความพยายามที่แข็งแกร่งนี้นำไปสู่การมีส่วนร่วมของชุมชนที่มีความหมายและทำหน้าที่เป็นตัวเร่งปฏิกิริยาสำหรับการสร้างความร่วมมือข้ามภาคที่สำคัญ

4.0 คำแนะนำของศูนย์โหวด LOS ANGELES COUNTY

หลังจากดำเนินการวิเคราะห์ข้อมูลและภาคสนามอย่างกว้างขวางและการเผยแพร่สู่สาธารณะที่ปรึกษาด้านเทคนิคได้พัฒนาชุดคำแนะนำศูนย์โหวดที่มีศักยภาพ 2,000 ชุดซึ่งรวมศูนย์การลงคะแนนที่ดีที่สุด 1,000 แห่งและศูนย์การลงคะแนนที่มีศักยภาพสูงสุด 1,000 แห่ง เพื่อใช้เป็นศูนย์การลงคะแนนในการเลือกตั้งประธานาธิบดีครั้งแรกในปี 2563 สิ่งอำนวยความสะดวกเหล่านี้จะได้รับการวิเคราะห์เพิ่มเติมโดยเจ้าหน้าที่การเลือกตั้งของลอสแอนเจลิสเคาน์ตีเพื่อให้แน่ใจว่าสอดคล้องกับ VCA ข้อกำหนดการปฏิบัติงานและเงื่อนไขสิ่งอำนวยความสะดวก

4.1 รุ่นที่แนะนำ: สด / ทำงาน

รูปแบบที่แนะนำที่ใช้โดยนักวิจัยเพื่อกำหนดคำแนะนำของศูนย์ลงคะแนนสุดท้ายนั้นได้รับการพัฒนาโดยได้รับการสนับสนุนจากคณะกรรมการที่ปรึกษาของ VSAP และพยายามที่จะให้แนวทางที่สมดุลในการปฏิบัติตามข้อกำหนดในการปฏิบัติงาน

รูปแบบการถ่ายทอดสด / งานรองรับความคิดเห็นที่ผู้ลงคะแนนมีความสะดวกสบายที่สุดในการลงคะแนนเสียงใกล้บ้านหรืองานของพวกเขาและในสิ่งอำนวยความสะดวกที่คุ้นเคยเช่นอาคารสาธารณะและโรงเรียน

ในการพัฒนาแบบจำลองที่จะกำหนดศูนย์ลงคะแนนที่เหมาะสมที่สุดในที่ลงคะแนนห้องของคะแนนสิ่งอำนวยความสะดวกและคะแนนความเหมาะสมแต่ละแห่งจะถูกคำนวณเป็นสมการสุดท้ายและจัดอันดับอย่างเท่าเทียมกัน สมการนี้ทำให้มั่นใจได้ว่าลักษณะทางกายภาพของเว็บไซต์ได้รับการให้น้ำหนักเท่ากับปัจจัยทางสังคม - เศรษฐกิจและประชากรที่ระบุไว้ในคะแนนความเหมาะสม มีการใช้กฎ 1320 ที่อธิบายไว้ในส่วน 2.3 เพื่อให้แน่ใจว่าศูนย์การลงคะแนนอยู่ห่างกันอย่างน้อยหนึ่งไมล์ ตารางที่ 10 แสดงชั้นข้อมูลและการกำหนดน้ำหนักที่เกี่ยวข้องในการเลือกคำแนะนำศูนย์โหวดขั้นสุดท้าย

รูปแบบ Live / Work ใช้เพื่อระบุคำแนะนำศูนย์โหวดที่มีศักยภาพ 2,000 รายการแบ่งตามประเภทของสิ่งอำนวยความสะดวกที่ดีที่สุด 1,000 รายการและ 1,000 อันดับแรก ศูนย์โหวดที่ดีที่สุด 1,000 คะแนนเป็นสิ่งอำนวยความสะดวกที่ได้รับการแนะนำมากที่สุด หากไม่สามารถใช้หนึ่งในเว็บไซต์ที่ดีที่สุด 1,000

แห่งในการเลือกตั้งศูนย์โหวตที่มีศักยภาพสูงสุด
อันดับแรกจะมีตัวเลือกอื่นสำหรับเว็บไซต์ที่เหมาะสม

1,000

ตาราง . การกระจายน้ำหนักตามความต้องการ

เลเยอร์ความต้องการ	เปอร์เซ็นต์การถ่วงน้ำหนัก
A. สด / ทำงาน - ที่อยู่อาศัยของผู้มีสิทธิเลือกตั้ง	24
บี สด / ทำงาน - สถานที่ทำงาน	15
ซี สด / ทำงาน - การกระจายที่เท่าเทียมกัน	1
D. สังคมเศรษฐกิจ - ชุมชนที่มีรายได้ต่ำ	5
อี Socioeconomics - ความเป็นเจ้าของพาหนะต่ำ	5
เอฟ สังคมเศรษฐกิจ - ชุมชนที่แยกได้	5
กรั่ม สังคม - เศรษฐศาสตร์ - ภาษาชนกลุ่มน้อย	5
เอช ลักษณะผู้มีสิทธิเลือกตั้ง - ผู้มีสิทธิเลือกตั้งที่ไม่ได้ลงทะเบียน	7
มม. ลักษณะผู้มีสิทธิเลือกตั้ง - ผู้มีสิทธิเลือกตั้งที่ลงทะเบียนสูงแนวโน้ม	2
เจ ลักษณะผู้ออกเสียงลงคะแนน - ผู้ออกเสียงลงคะแนนที่เกิดขึ้นใหม่	5
เค ลักษณะผู้ออกเสียงลงคะแนน - โหวตน้อยทางไปรษณีย์	10
ลีดริ ลักษณะผู้มีสิทธิเลือกตั้ง - ผู้มีสิทธิเลือกตั้งที่มีความพิการ	4
เอ็ม การขนส่ง - การเข้าถึงการขนส่ง	5
N. การขนส่ง - ที่จอดรถ	2
ทุม การคมนาคม - การจราจรติดขัด	5
Percentage	100



4.2 แนะนำให้โหนดด้วยสถานที่ส่งจดหมาย

คำแนะนำสำหรับสถานที่ส่งแบบโหนดลงคะแนนทางไปรษณีย์นั้นถูกสร้างขึ้นผ่านระเบียบเกณฑ์ของสถานที่ลงคะแนนแบบโหนดทางไปรษณีย์ที่มีอยู่และอีกมากมายจะยังคงเหมือนเดิม

สถานที่เพิ่มเติมสามารถดึงออกมาจากศูนย์โหนดที่ได้รับการแนะนำสูงสุด 1,000 อันดับ สิ่งอำนวยความสะดวกที่ไม่มีห้องพักที่มีขนาดเพียงพอสำหรับการเลือกตั้งที่กำหนด แต่มีลักษณะที่ต้องการอื่น ๆ จะทำให้การลงคะแนนแบบโหนดทางไปรษณีย์ในสถานที่ที่เหมาะสมสำหรับการเลือกตั้งในอนาคต รายการที่สมบูรณ์ของการลงคะแนนที่แนะนำทางไปรษณีย์แบบเลื่อนลงมีอยู่ในภาคผนวก I

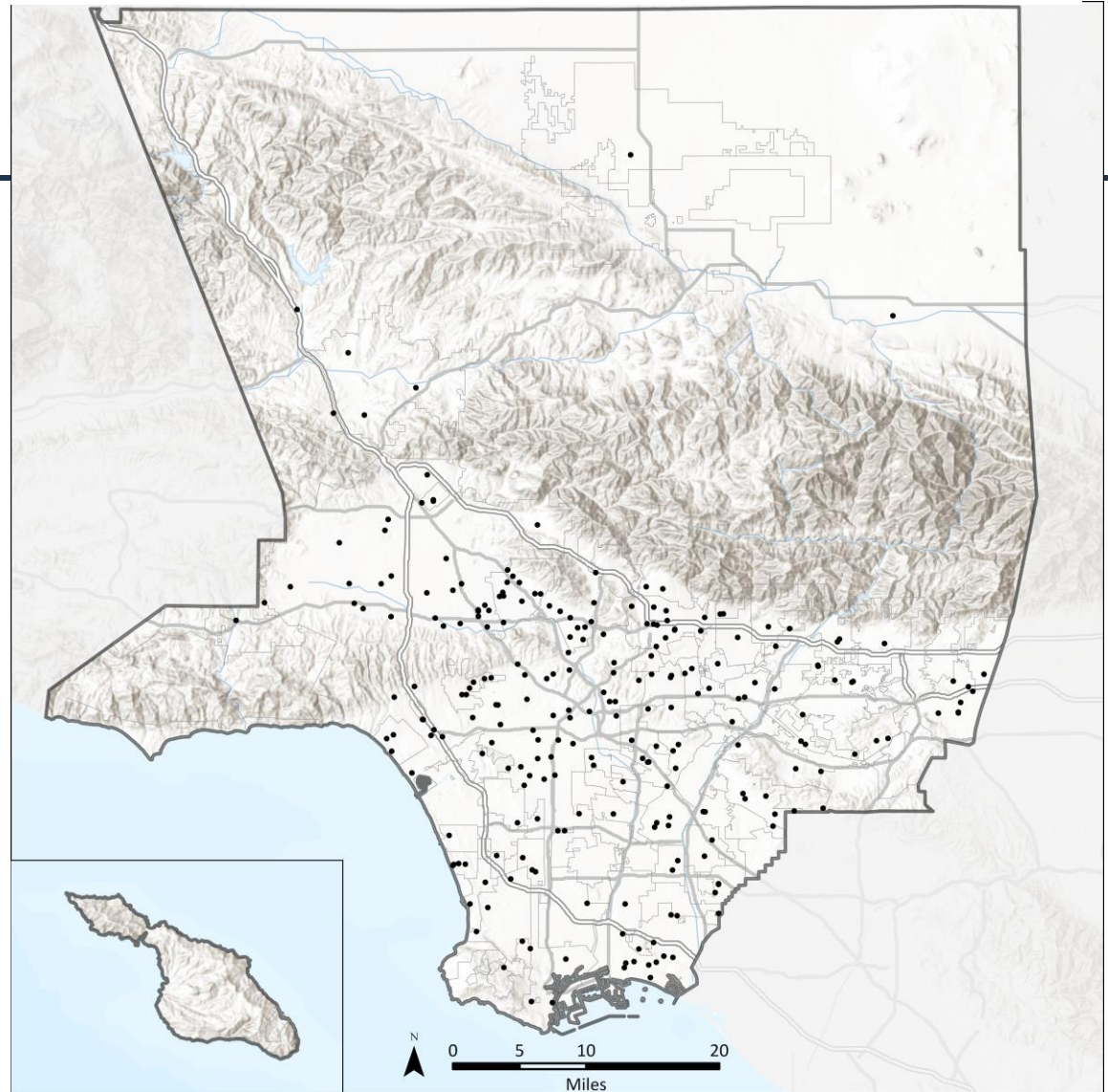

4.3 สิ่งอำนวยความสะดวก VOTE CENTER ที่แนะนำ

รายการสิ่งอำนวยความสะดวกศูนย์โหวตที่แนะนำทั้งหมด 2,000 รายการมีอยู่ในภาคผนวกเจสิ่งอำนวยความสะดวกเหล่านี้เป็นเพียงคำแนะนำเท่านั้น ไม่รับประกันว่าจะเป็ศูนย์โหวตอย่างเป็นทางการ เจ้าหน้าที่การเลือกตั้งประจำมลจะทบทวนสถานที่แต่ละแห่งเพื่อให้แน่ใจว่าสอดคล้องกับ VCA และข้อกำหนดการดำเนินงานและนำไปสู่ความพยายามในการเข้าถึงสิ่งอำนวยความสะดวกเพื่อกำหนดความสามารถในการเป็นเจ้าภาพการเลือกตั้ง

PlaceWorks ให้แนวทาง RR / CC สำหรับการบำรุงรักษาฐานข้อมูลของสิ่งอำนวยความสะดวกที่แนะนำตลอดเวลา วิธีการเชิงรุกนี้ทำให้มั่นใจได้ว่าชั้นข้อมูลที่อัปเดตจะใช้ในการระบุความต้องการทางภูมิศาสตร์สำหรับศูนย์โหวต PlaceWorks ยังรายงานเกี่ยวกับบทเรียนที่ได้เรียนรู้ตลอดการวิเคราะห์เพื่อให้เจ้าหน้าที่การเลือกตั้งของมลสามารถเตรียมความพร้อมสำหรับอุปสรรคในการเลือกและอำนวยความสะดวกในการขึ้นเครื่องบิน

ส่วนต่อไปนี้อธิบายถึงวิธีการกระจายศูนย์โหวตที่ดีที่สุด 1,000 แห่งทั่วมลแต่ละแผนกที่แสดงการกระจายของศูนย์โหวตที่เกี่ยวข้องกับข้อกำหนด VCA ที่อธิบายไว้ในส่วน 2.2.2 และแสดงอีกครั้งในตารางที่ 11

ตาราง .VCA เลเยอร์ข้อมูลที่จำเป็น

ข้อควรพิจารณาขั้นต่ำของศูนย์การลงคะแนนและการออกจากตำแหน่งการลงคะแนนเสียงภายใต้ VCA

- ใกล้กับการขนส่งสาธารณะ
- ระยะทางและเวลาที่จะไปถึงกล่องดรอป VC / การลงคะแนนเสียงด้วยรถยนต์ / ขนส่งสาธารณะ
- รูปแบบการจราจรใกล้กับกล่องดรอป VC และการลงคะแนนเสียง
- ตั้งอยู่ใกล้กับศูนย์ประชากร
- ความใกล้เคียงกับประชากรที่แยกทางภูมิศาสตร์
- ความใกล้ชิดกับชุมชนที่มีรายได้น้อย
- ความใกล้ชิดกับผู้มีสิทธิเลือกตั้งที่มีความพิการ
- ความใกล้เคียงกับชุมชนของชนกลุ่มน้อยทางภาษา
- ความใกล้ชิดกับชุมชนที่มียานพาหนะต่ำ
- ความใกล้ชิดกับผู้มีสิทธิเลือกตั้งที่ไม่ได้ลงทะเบียน
- ความใกล้ชิดกับชุมชนที่มีคะแนนโหวตต่ำในอดีตโดยการใช้อีเมล



รูป . แผนที่ศูนย์นิเวศที่ดีที่สุด 1,000 แห่ง

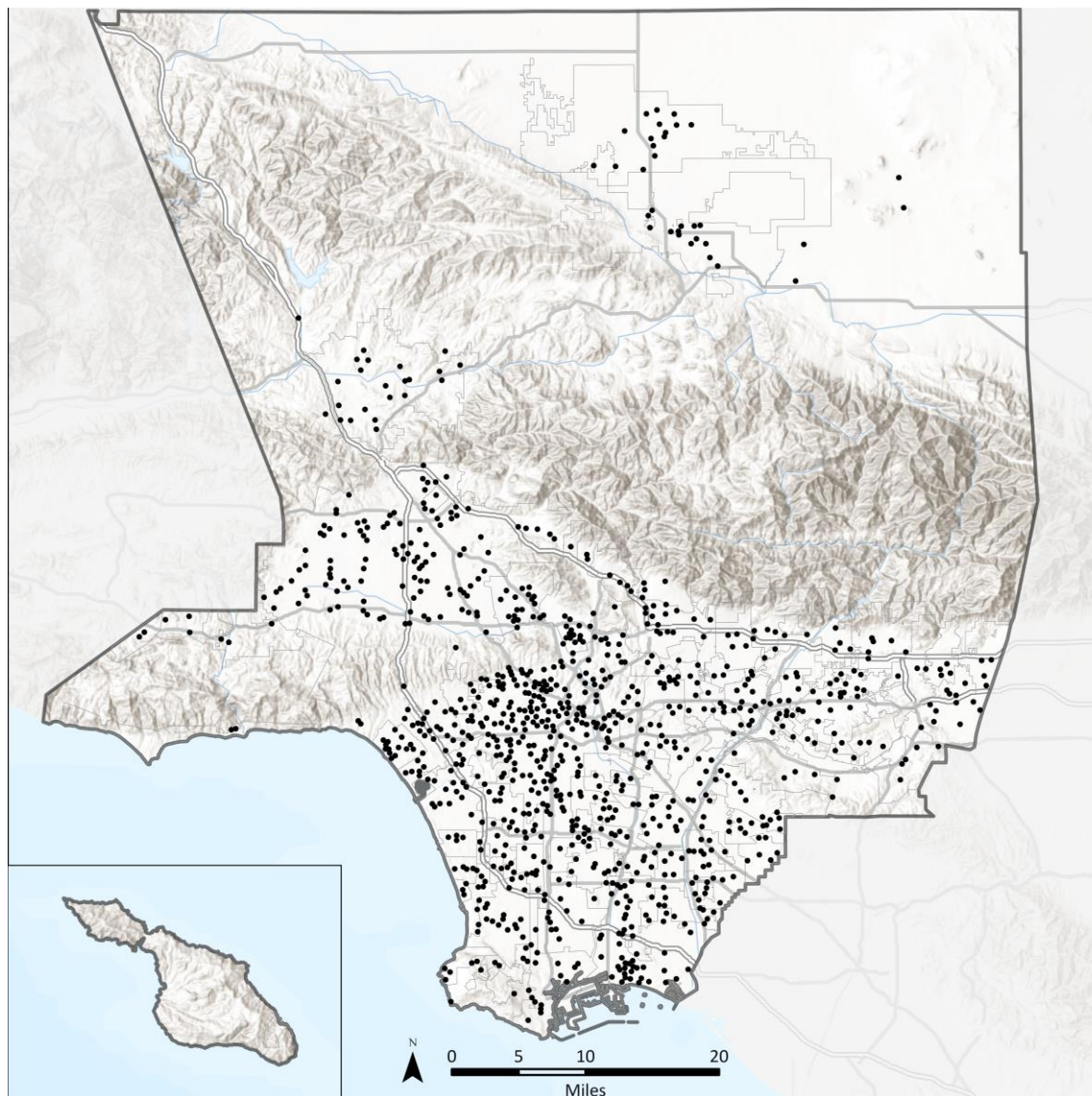

รูป . แผนที่ศูนย์กะเนนโหวดสูงสุด 2,000 แห่ง

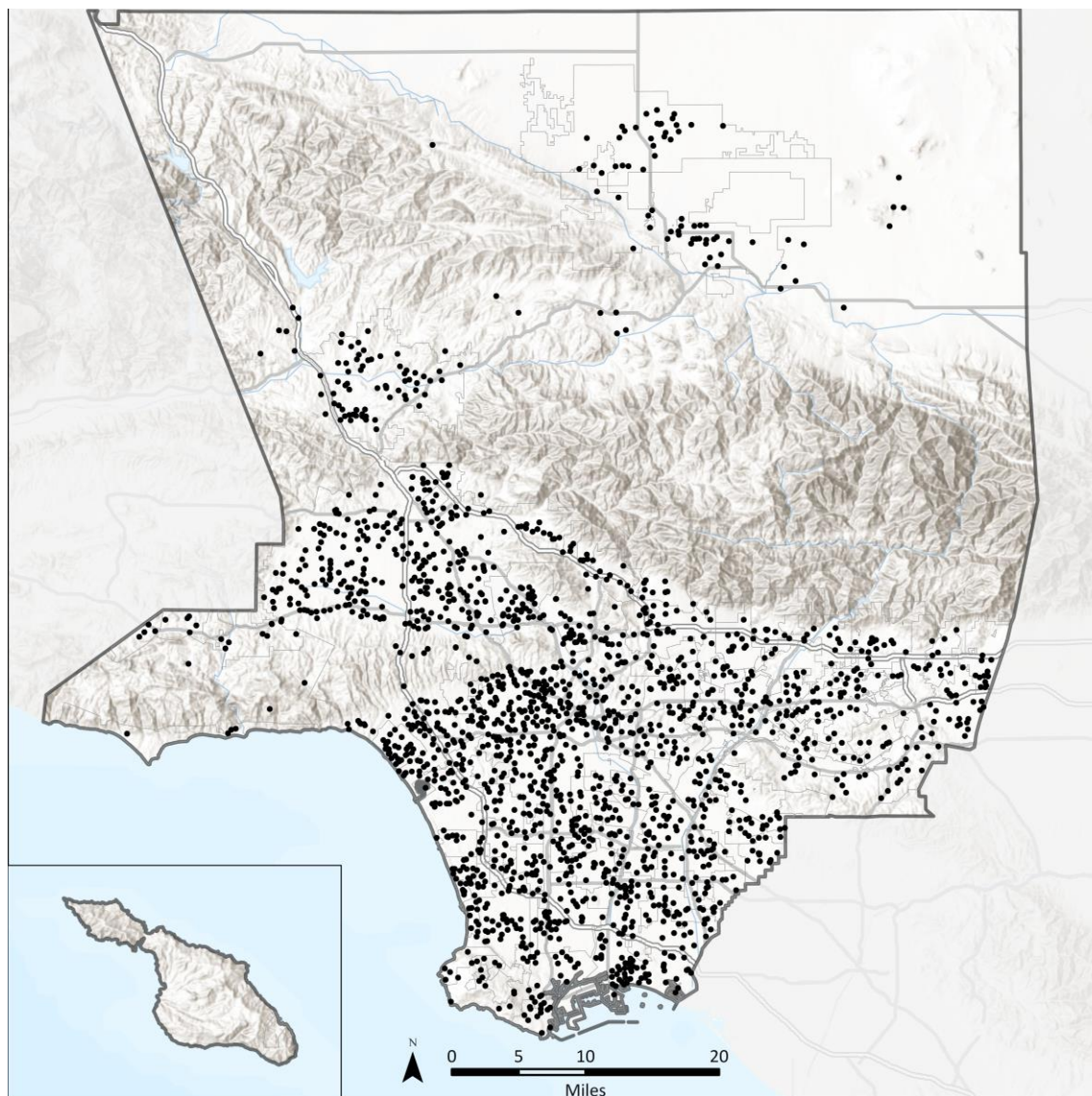



ศูนย์โหวตที่แนะนำในพื้นที่ใกล้เคียงกับศูนย์ประชากร

รูปแบบการใช้ชีวิต /
 การทำงานที่ใช้เพื่อระบุสิ่งอำนวยความสะดวกที่เหมาะสมที่สุด
 ที่เน้นการวางศูนย์ลงคะแนนใกล้บ้านของผู้มีสิทธิเลือกตั้งและ
 สถานะที่ทำงาน รูปที่ 19
 แสดงที่ตั้งของศูนย์ลงคะแนนที่แนะนำเกี่ยวกับศูนย์ประชากร
 ที่อยู่อาศัย
 ดั้งที่แสดงในตำนานแผนที่สีเข้มกว่าแสดงพื้นที่ที่มีความหนา
 แน่นของประชากรสูงกว่า
 กลุ่มของจุดสีดำแสดงตำแหน่งของศูนย์ลงคะแนนที่มีศักยภาพ
 พึ่งพิงเกี่ยวข้องกับศูนย์ประชากรเหล่านี้
 ศูนย์ลงคะแนนที่แนะนำมีแนวโน้มที่จะจัดกลุ่มในพื้นที่ที่มีความ
 หนาแน่นของประชากรสูงกว่า
 แต่อย่าละเลยพื้นที่ที่มีประชากรน้อยกว่าของมณฑล

ดั่งที่แสดงในตารางที่ 12, 33.5
 เปอร์เซนต์ของศูนย์โหวตที่แนะนำอยู่ในพื้นที่ที่มีความหนาแน่น
 สูงถึงสูงมากในขณะที่ 39.1
 เปอร์เซนต์ของศูนย์โหวตอยู่ในพื้นที่ที่มีความหนาแน่นต่ำหรือ
 ต่ำมาก

ความหนาแน่นของประชากรที่แสดงนั้นจะพิจารณาพื้นที่ที่มีประ
 ชากรายในแต่ละกลุ่มบล็อกและไม่รวมกลุ่มบล็อกที่มีผู้มีสิทธิ
 ติลงคะแนนน้อยกว่า 0.25 ต่อเอเคอร์

ตาราง . ศูนย์โหวตที่แนะนำในพื้นที่ใกล้เคียงกับศูนย์ประชากร

ความหนาแน่นของผู้มีสิทธิเลือกตั้งทั้งหมด	PERCENTAGE รวมจากศูนย์โหวต
Very Low (≤ 5)	13.8 %
Low (≤ 10)	25.3%
Moderate (≤ 15)	27.4%
High (≤ 20)	15.6%
Very High (≤ 368)	17.9%

รูป . ศูนย์โหวตที่แนะนำในพื้นที่ใกล้เคียงกับศูนย์ประชากร

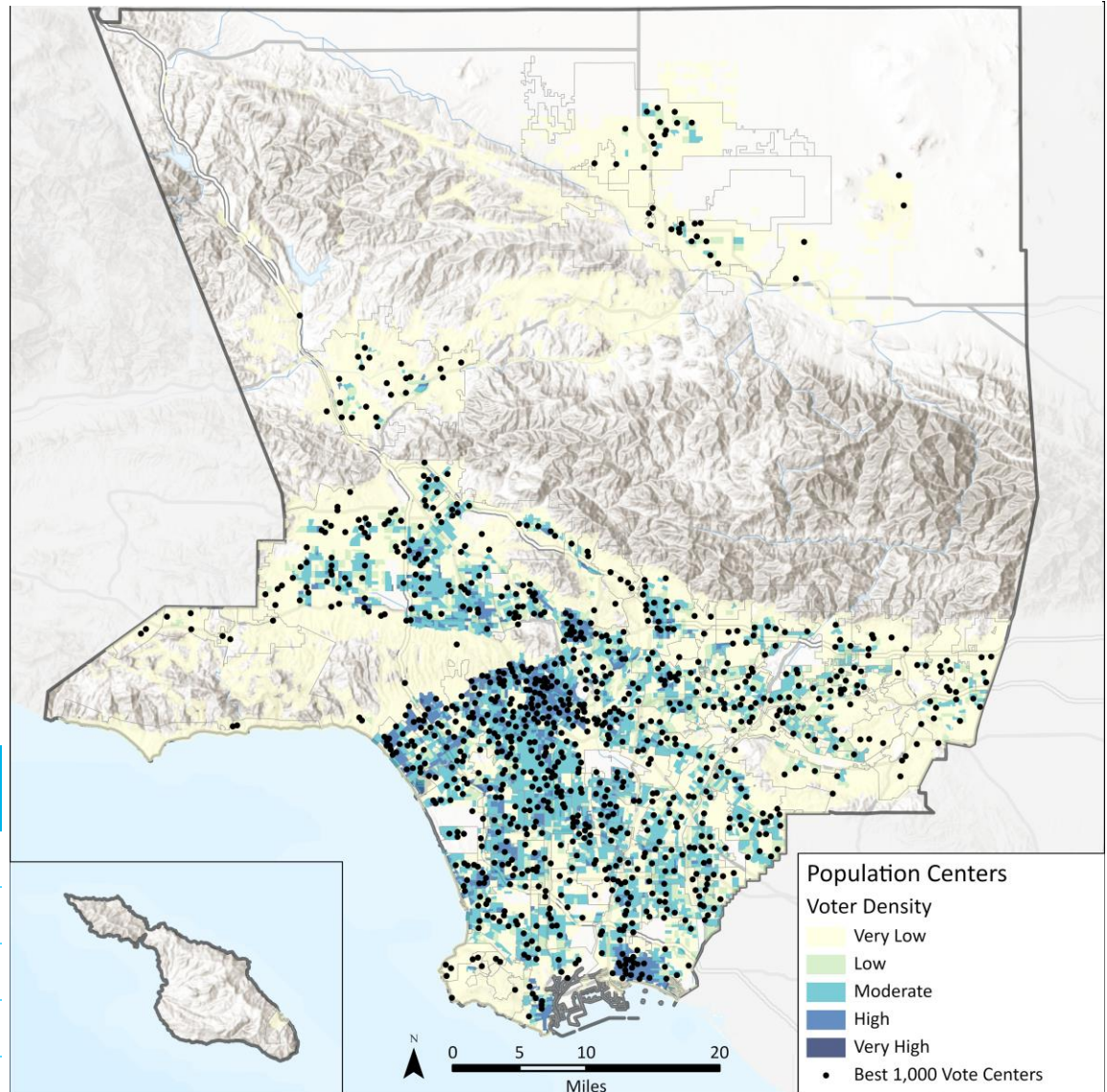

ศูนย์โหวตที่แนะนำในบริเวณใกล้เคียงกับศูนย์จัดหางาน

เช่นเดียวกับรูปที่ 19 รูปที่ 20 ใช้โมเดล Live / Work เพื่อแสดงตำแหน่งของศูนย์ลงคะแนนที่แนะนำที่เกี่ยวข้องกับศูนย์จัดหางาน

ศูนย์การจ้างงานหมายถึงพื้นที่ที่มีการจ้างงานเป็นกลุ่ม ศูนย์โหวตที่แนะนำมีแนวโน้มที่จะจัดกลุ่มใกล้กับศูนย์จัดหางานในขณะที่ยังคงให้บริการจำนวนมาก (28%) ของสิ่งอำนวยความสะดวกในพื้นที่ที่มีศูนย์จัดหางานน้อยลง ดังที่แสดงในตารางที่ 13, 41.1 เปอร์เซ็นต์ของศูนย์ลงคะแนนที่แนะนำอยู่ในศูนย์จัดหางานที่มีความหนาแน่นสูงและสูง ในขณะที่ 31.7 เปอร์เซ็นต์อยู่ในศูนย์จัดหางานที่มีความหนาแน่นต่ำและต่ำมาก

ตาราง . ศูนย์โหวตที่แนะนำในบริเวณใกล้เคียงกับศูนย์จัดหางาน

ความหนาแน่นของงาน	PERCENTAGE รวมจากศูนย์โหวต
Very Low (≤ 2.6)	28.4%
Low (≤ 2.8)	3.3%
Moderate (≤ 5.4)	27.2%
High (≤ 38.9)	37.8%
Very High (≤ 474.2)	3.3%

รูป . ศูนย์โหวตที่แนะนำในบริเวณใกล้เคียงกับศูนย์จัดหางาน

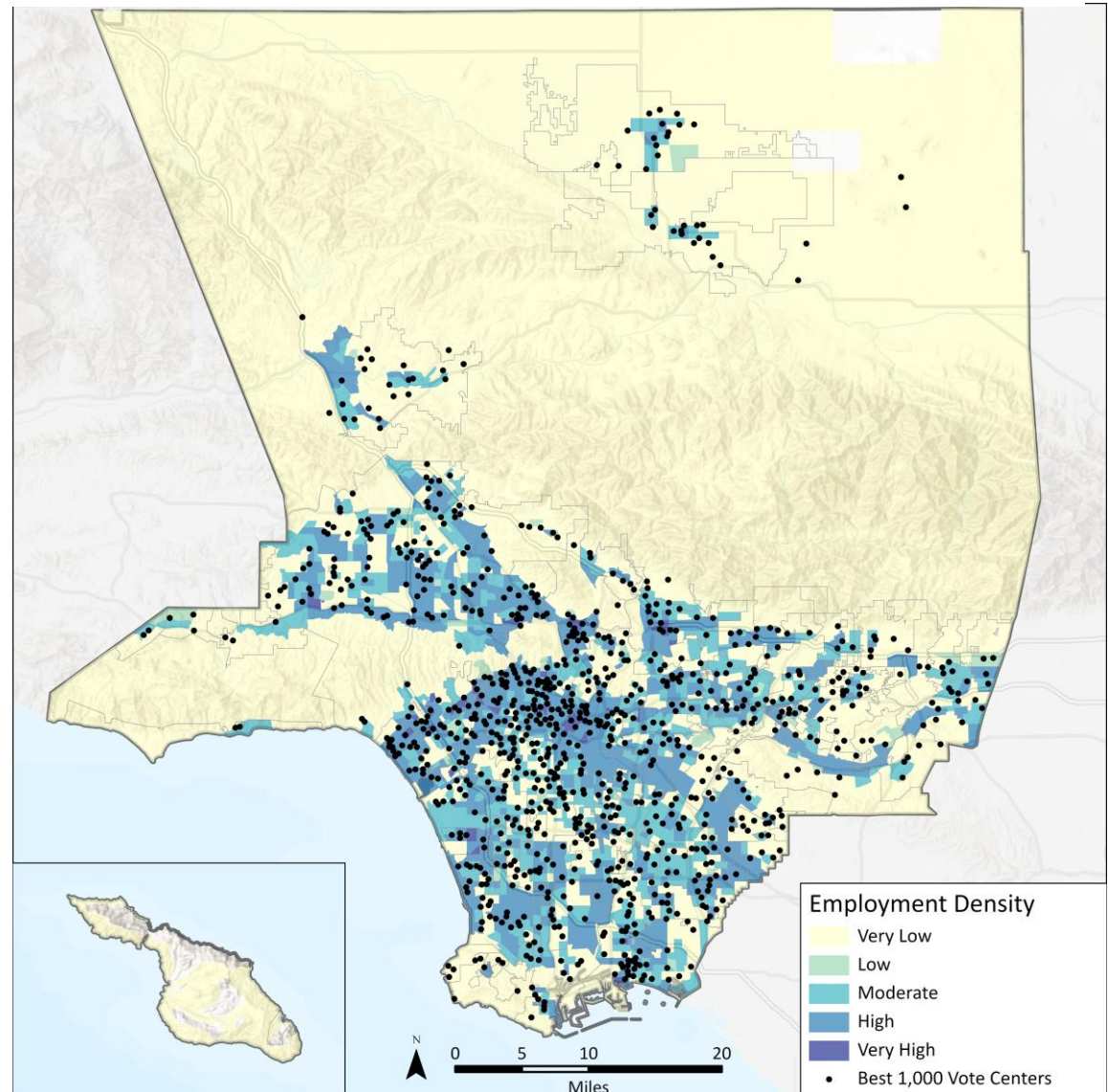



ศูนย์ออกเสียงลงคะแนนที่แนะนำในบริเวณใกล้เคียงกับชุมชนที่มีรายได้ต่ำ

การวางศูนย์ลงคะแนนใกล้กับผู้ที่เคยมีบทบาทต่ำกว่าอดีตในกระบวนการประชาธิปไตยก็เป็นปัจจัยสำคัญในรูปแบบศูนย์ลงคะแนนใหม่ รูปที่ 21 แสดงให้เห็นถึงชุมชนที่มีรายได้ต่ำในสถานที่ซึ่งสัมพันธ์กับศูนย์ลงคะแนนที่แนะนำ

ครอบครัวที่มีรายได้ต่ำถูกกำหนดโดยกรมการเคหะและการพัฒนาเมือง (HUD) เนื่องจากครอบครัวที่มีรายได้ไม่เกิน 80 เปอร์เซ็นต์ของรายได้ครอบครัวเฉลี่ยซึ่งเท่ากับ 64,300 ดอลลาร์สำหรับลอสแอนเจลิสเคาน์ตี ดังที่แสดงในตารางที่ 13, 36 เปอร์เซ็นต์ของศูนย์โหวตที่แนะนำอยู่ในพื้นที่ที่มีชุมชนที่มีรายได้ต่ำถึงสูงมากและ 41.8 เปอร์เซ็นต์อยู่ในพื้นที่ที่มีชุมชนที่มีรายได้ต่ำหรือต่ำมาก

ตาราง . ศูนย์ออกเสียงลงคะแนนที่แนะนำในบริเวณใกล้เคียงกับชุมชนที่มีรายได้ต่ำ

ร้อยละของครอบครัวที่มีรายได้ต่ำในแต่ละกลุ่มบล็อก	PERCENTAGE รวมจากศูนย์โหวต
Very Low (≤ 14)	20.9%
Low (≤ 23)	15.1%
Moderate (≤ 38)	22.1%
High (≤ 61)	27.8%
Very High (≤ 100)	14.0%

รูป . ศูนย์ออกเสียงลงคะแนนที่แนะนำในบริเวณใกล้เคียงกับชุมชนที่มีรายได้ต่ำ

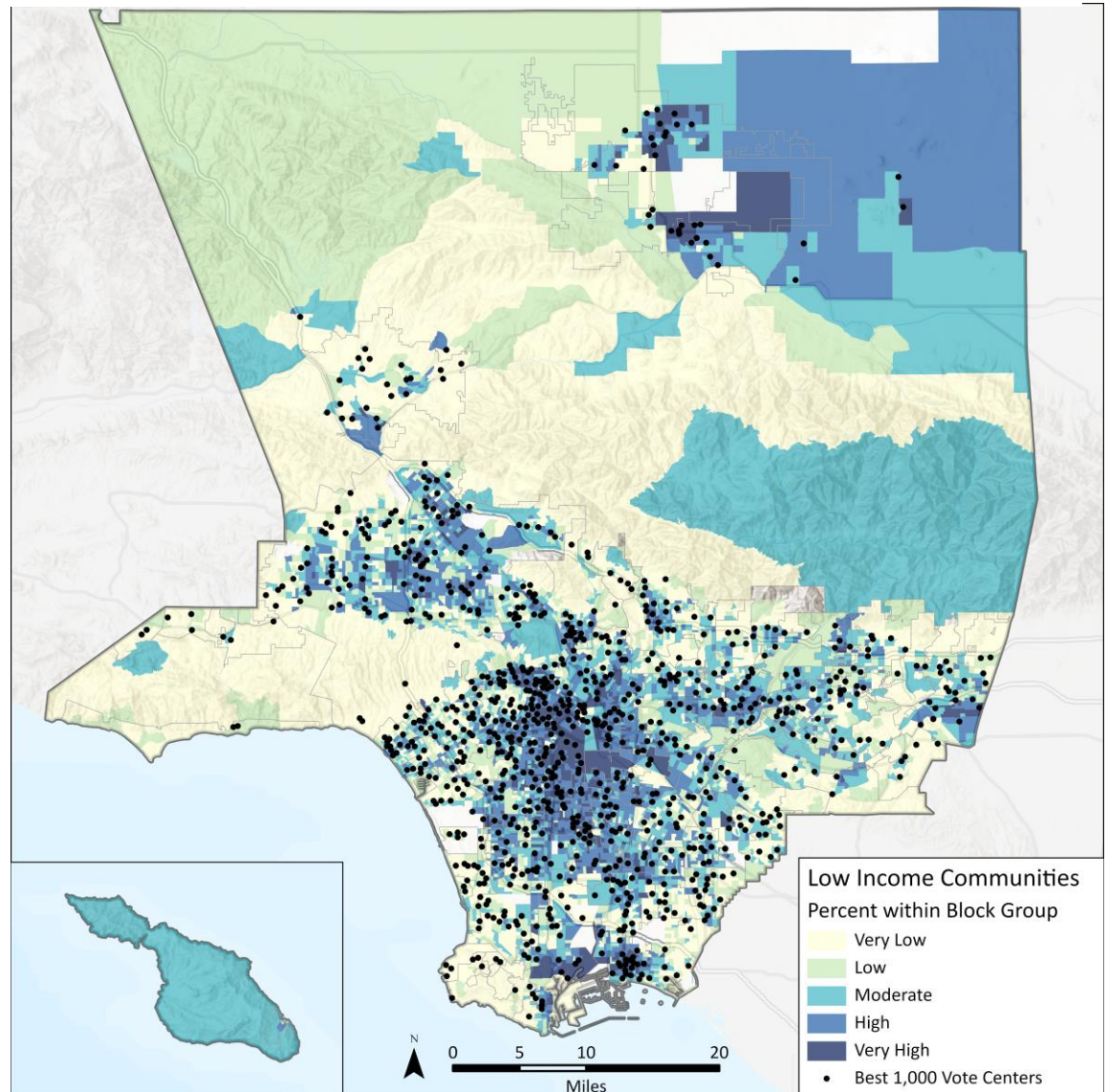

ศูนย์โหวตที่แนะนำในพื้นที่ใกล้เคียงกับชุมชนที่มีความเป็นเจ้าของรถยนต์น้อย

ความใกล้ชิดของศูนย์โหวตให้กับชุมชนที่มีเจ้าของยานพาหนะต่ำได้รับการวิเคราะห์เพื่อรับรู้อุปสรรคในการเข้าถึงสิ่งอำนวยความสะดวกศูนย์โหวตโดยไม่ต้องมียานพาหนะส่วนบุคคล รูปที่ 22 แสดงให้เห็นถึงศูนย์ลงคะแนนที่แนะนำเกี่ยวกับหน่วยที่พักอาศัยที่ถูกครอบครองโดยไม่ต้องเข้าถึงยานพาหนะภายในกลุ่มบล็อกแต่ละกลุ่ม ดังที่แสดงในตารางที่ 15 ร้อยละ 36.2 ของศูนย์ลงคะแนนที่แนะนำอยู่ใกล้กับบริเวณที่มีสิทธิเลือกตั้งที่ไม่มียานพาหนะส่วนบุคคลอยู่ในระดับต่ำ

ตาราง . ศูนย์โหวตที่แนะนำในพื้นที่ใกล้เคียงกับชุมชนที่มีความเป็นเจ้าของรถยนต์น้อย

PERCENTAGE ของหน่วยที่อยู่อาศัยที่ถูกครอบครองโดยไม่ต้องเข้าถึงยานพาหนะ	PERCENT AGE รวมจากศูนย์โหวต
Very Low (≤ 2)	15.1%
Low (≤ 4)	21.1%
Moderate (≤ 13)	33.1%
High (≤ 35)	4.3%
Very High (≤ 95)	30.7%

รูป . ศูนย์โหวตที่แนะนำในพื้นที่ใกล้เคียงกับชุมชนที่มีความเป็นเจ้าของรถยนต์น้อย

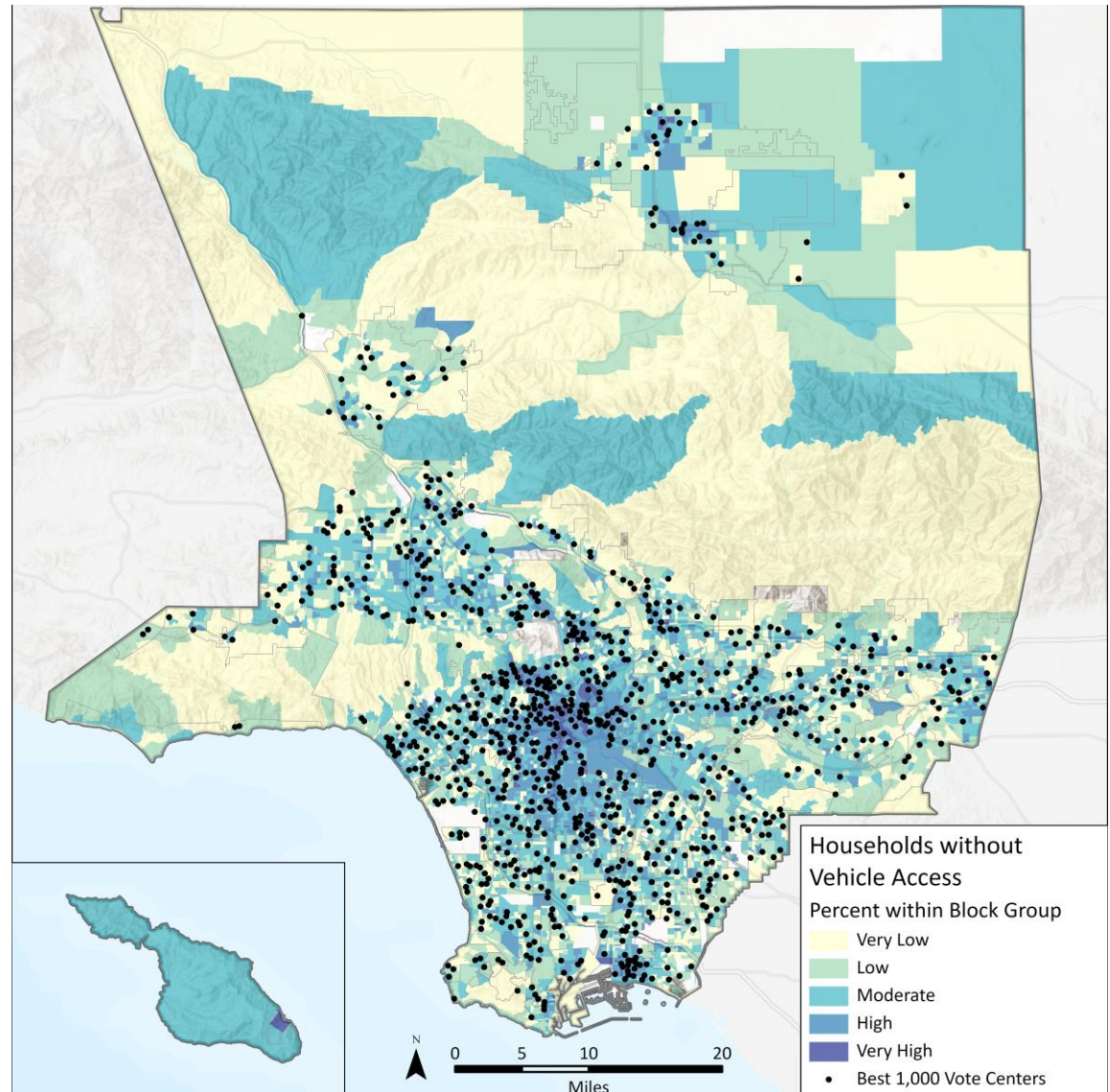



ศูนย์ออกเสียงลงคะแนนที่แนะนำในบริเวณใกล้เคียงกับประชากรที่แยกทางภูมิศาสตร์

เพื่อให้แน่ใจว่าผู้ลงคะแนนเสียงทุกคนมีโอกาสเท่าเทียมกันในการลงคะแนนเสียงจึงมีการพิจารณาความใกล้ชิดของศูนย์ลงคะแนนเสียงให้กับประชากรที่แยกทางภูมิศาสตร์ รูปที่ 23

แสดงให้เห็นถึงศูนย์ลงคะแนนที่แนะนำเกี่ยวกับผู้มีสิทธิเลือกตั้งในชุมชนที่แยกทางภูมิศาสตร์เหล่านี้รวมถึงผู้ลงคะแนนที่ไม่ได้ลงทะเบียนที่มีสิทธิ

นอกจากนี้ยังแสดงให้เห็นถึงเขตเมืองในแอลเอเคาน์ตี้และระยะทางจากชุมชนที่ห่างไกลไปยังส่วนที่มีประชากรมากขึ้นของเคาน์ตี้ เป็นผลให้ประมาณ 48 เปอร์เซ็นต์ของประชากรที่แยกทางภูมิศาสตร์ตั้งอยู่ภายใน 5 ไมล์จากศูนย์โหวต

เมืองอวาลอนซึ่งตั้งอยู่บนเกาะคาตาลินาโดดเดี่ยวห่างจากแผ่นดินใหญ่ของลอสแอนเจลิสเคาน์ตี้ เพื่ออำนวยความสะดวกแก่ผู้ลงคะแนนเสียงในภูมิภาคนี้ RR / CC ได้กำหนดไว้ล่วงหน้าว่าจะมีการลงคะแนนเสียงในศาลากลางของ Avalon และไม่ได้ทำการวิเคราะห์ภูมิภาคนี้

รูป . ศูนย์ออกเสียงลงคะแนนที่แนะนำในบริเวณใกล้เคียงกับประชากรที่แยกทางภูมิศาสตร์

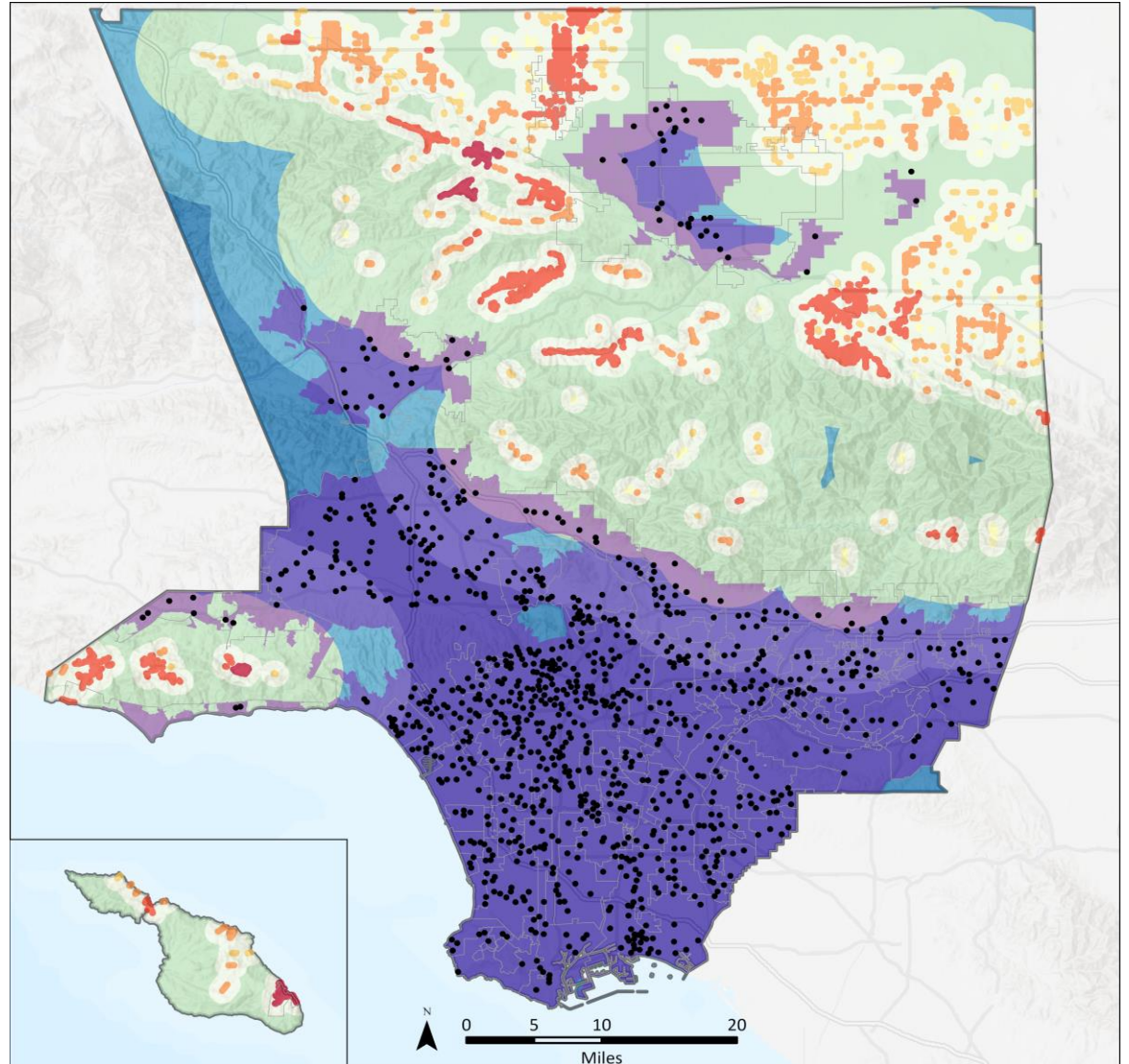

Voter Density in Isolated Populations

- Very Low
- Low
- Moderate
- High
- Very High

Distance from Isolated Populations (Miles)

- 0.25 - 1
- 1 - 5
- 5 - 10
- > 10
- Urban Areas
- Best 1,000 Vote Centers

ศูนย์ออกเสียงลงคะแนนที่แนะนำในบริเวณใกล้เคียงกับชุมชนชนกลุ่มน้อยทางภาษา

ภายใต้รูปแบบศูนย์โหวต RR / CC
 จะให้การสนับสนุนด้านภาษาใน 12
 ภาษาเพิ่มเติมจากภาษาอังกฤษ
 การจำแนกแบบสำรวจสำมะโนประชากรของสหรัฐที่ใช้ในกา
 รวิเคราะห์นี้กำหนดชุมชนชนกลุ่มน้อยภาษาเป็นกลุ่มของบุคคล
 ที่พูดภาษาอื่นที่ไม่ใช่ภาษาอังกฤษ "ดีมาก"
 และพูดภาษาอังกฤษ "น้อยกว่าดีมาก"

รูปที่ 24
 แสดงตำแหน่งของศูนย์ลงคะแนนที่แนะนำเกี่ยวกับชุมชน
 ชนกลุ่มน้อยทางภาษา ประมาณ 63
 เปอร์เซนต์ของประชากรชนกลุ่มน้อยที่ใช้ภาษาทั้งหมดตั้งอ
 ู่ภายในครึ่งไมล์ของศูนย์ลงคะแนนที่แนะนำ

รูป . ศูนย์ออกเสียงลงคะแนนที่แนะนำในบริเวณใกล้เคียงกับชุมชนชนกลุ่มน้อยทางภาษา

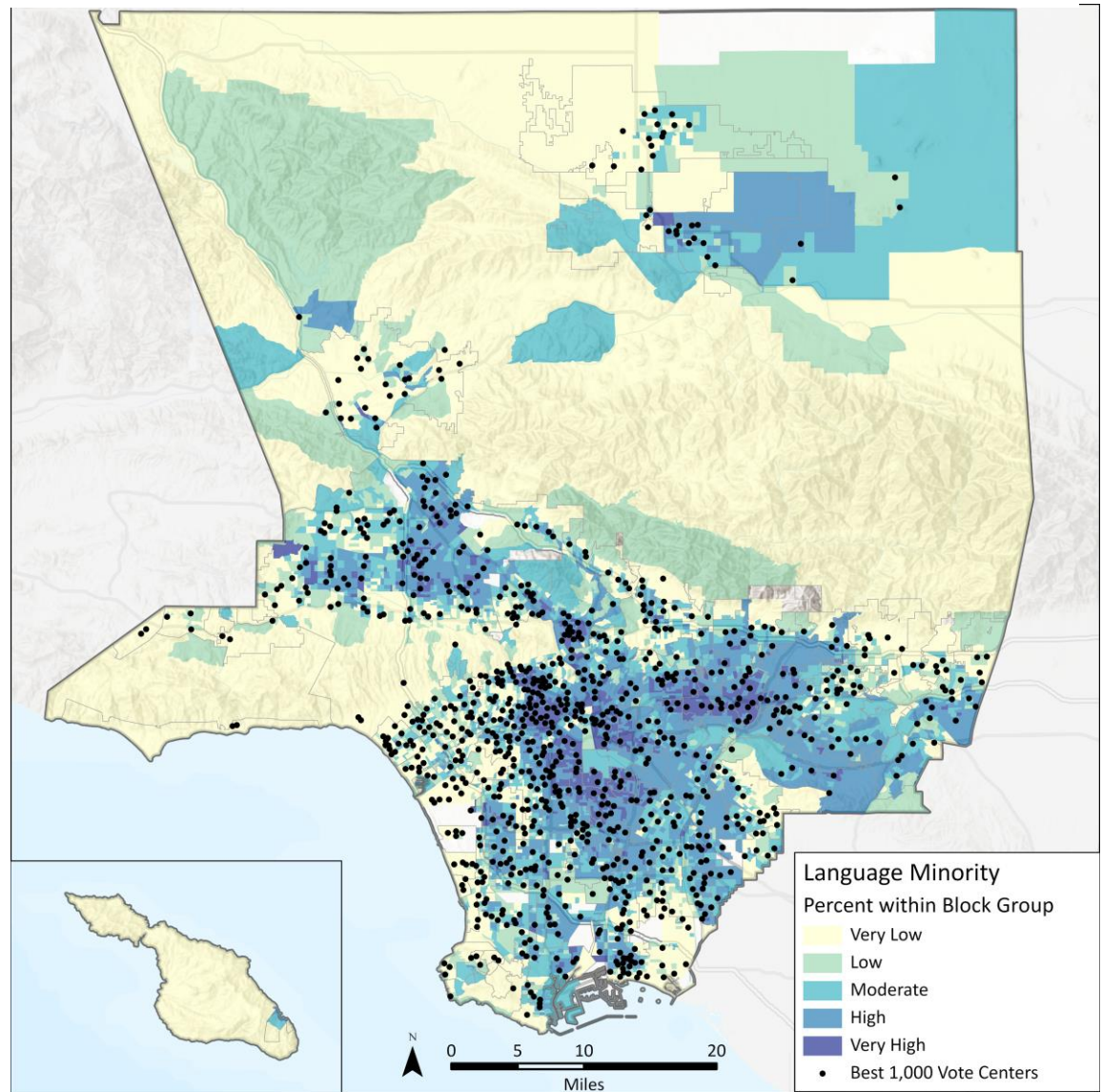



ศูนย์ลงคะแนนที่แนะนำในบริเวณใกล้เคียงกับผู้สิทธิลงคะแนนที่ไม่ได้ลงทะเบียน

RR / CC
ตระหนักถึงความสำคัญของการมีส่วนร่วมผู้มีสิทธิเลือกตั้งที่ไม่ได้ลงทะเบียนในปัจจุบัน เพื่อส่งเสริมการมีส่วนร่วมจากผู้มีส่วนได้ส่วนเสียที่สำคัญ สิ่งอำนวยความสะดวกศูนย์โหวตควรเข้าถึงได้ง่ายและมีประสิทธิภาพในการใช้ประโยชน์

รูปที่ 25
แสดงที่ตั้งของสิ่งอำนวยความสะดวกศูนย์ลงคะแนนที่แนะนำเกี่ยวกับผู้ลงคะแนนที่มีสิทธิลงทะเบียน การวิเคราะห์ระบุกลุ่มบล็อกที่มีผู้มีสิทธิลงคะแนนที่ไม่ได้ลงทะเบียนอย่างน้อยหนึ่งราย ประมาณ 60 เปอร์เซ็นต์ของผู้สิทธิเลือกตั้งที่ไม่ได้ลงทะเบียนทั้งหมดตั้งอยู่ภายในครึ่งไมล์ของศูนย์ลงคะแนนที่แนะนำ

รูป. ศูนย์ลงคะแนนที่แนะนำในบริเวณใกล้เคียงกับผู้สิทธิลงคะแนนที่ไม่ได้ลงทะเบียน

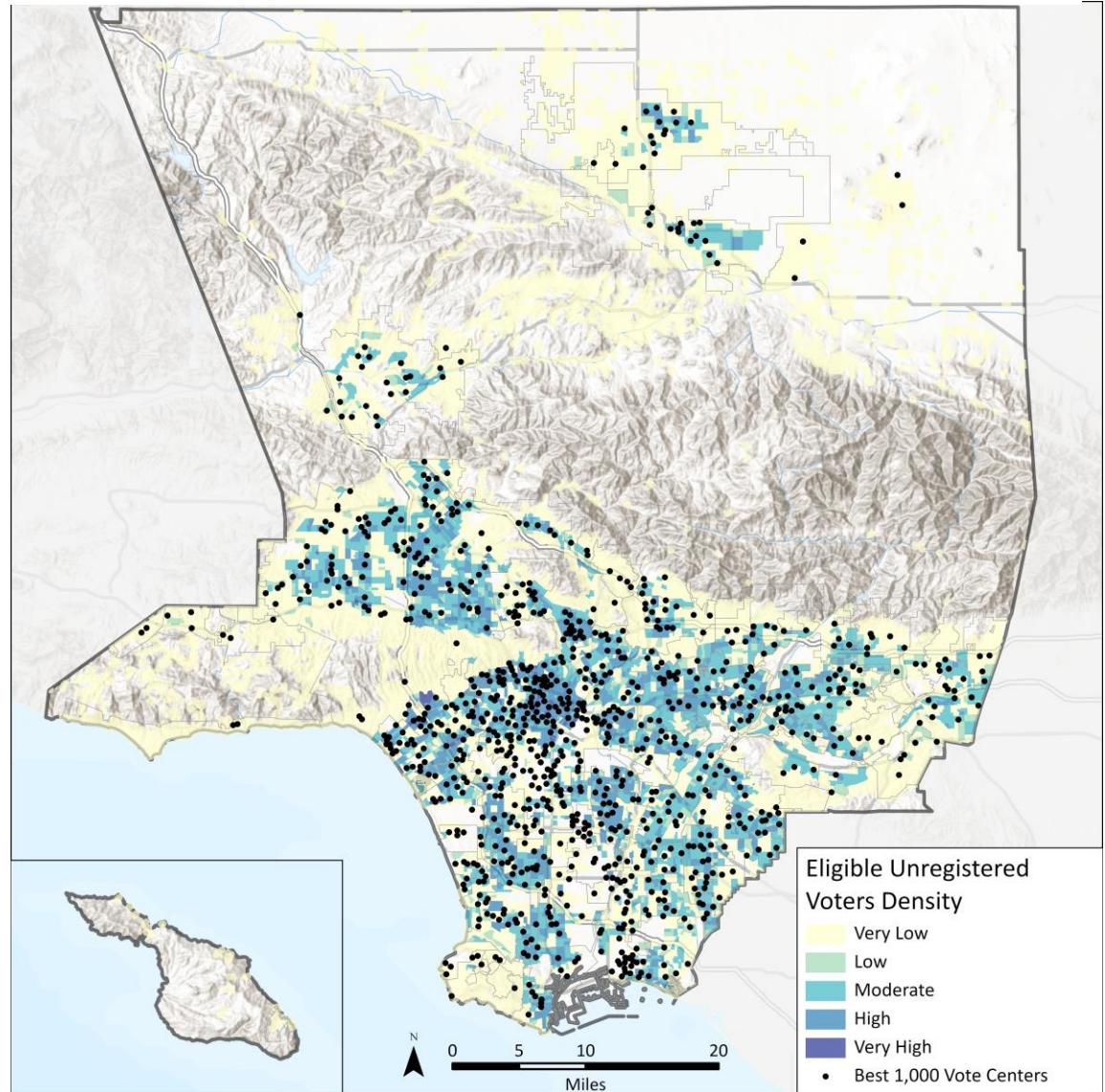

ศูนย์โหวตที่แนะนำในพื้นที่ใกล้เคียงที่มีความหนาแน่นของผู้ลงทะเบียนสูง

เพื่อสนับสนุนความต้องการของผู้มีสิทธิเลือกตั้งที่มีแนวโน้มที่จะมีส่วนร่วมในการเลือกตั้งมากขึ้นควรวางศูนย์ลงคะแนนเสียงให้อยู่ใกล้กับพื้นที่ที่มีการลงทะเบียนผู้มีสิทธิลงคะแนนเสียงสูง

รูปที่ 26

แสดงศูนย์โหวตที่แนะนำเกี่ยวกับความหนาแน่นของผู้มีสิทธิเลือกตั้งที่มีแนวโน้มสูง (กลุ่มผู้มีสิทธิเลือกตั้งที่ทำงานอยู่)

ต่อกลุ่มบล็อกแสดงเฉพาะกลุ่มบล็อกที่มีผู้ลงทะเบียนสูง 1 คนขึ้นไป

ประมาณ 60

เปอร์เซ็นต์ของผู้ลงทะเบียนที่มีสิทธิลงทะเบียนทั้งหมดนั้นอยู่ภายในครึ่งไมล์ของศูนย์ลงคะแนนที่แนะนำ

รูป. ศูนย์โหวตที่แนะนำในพื้นที่ใกล้เคียงที่มีความหนาแน่นของผู้ลงทะเบียนสูง

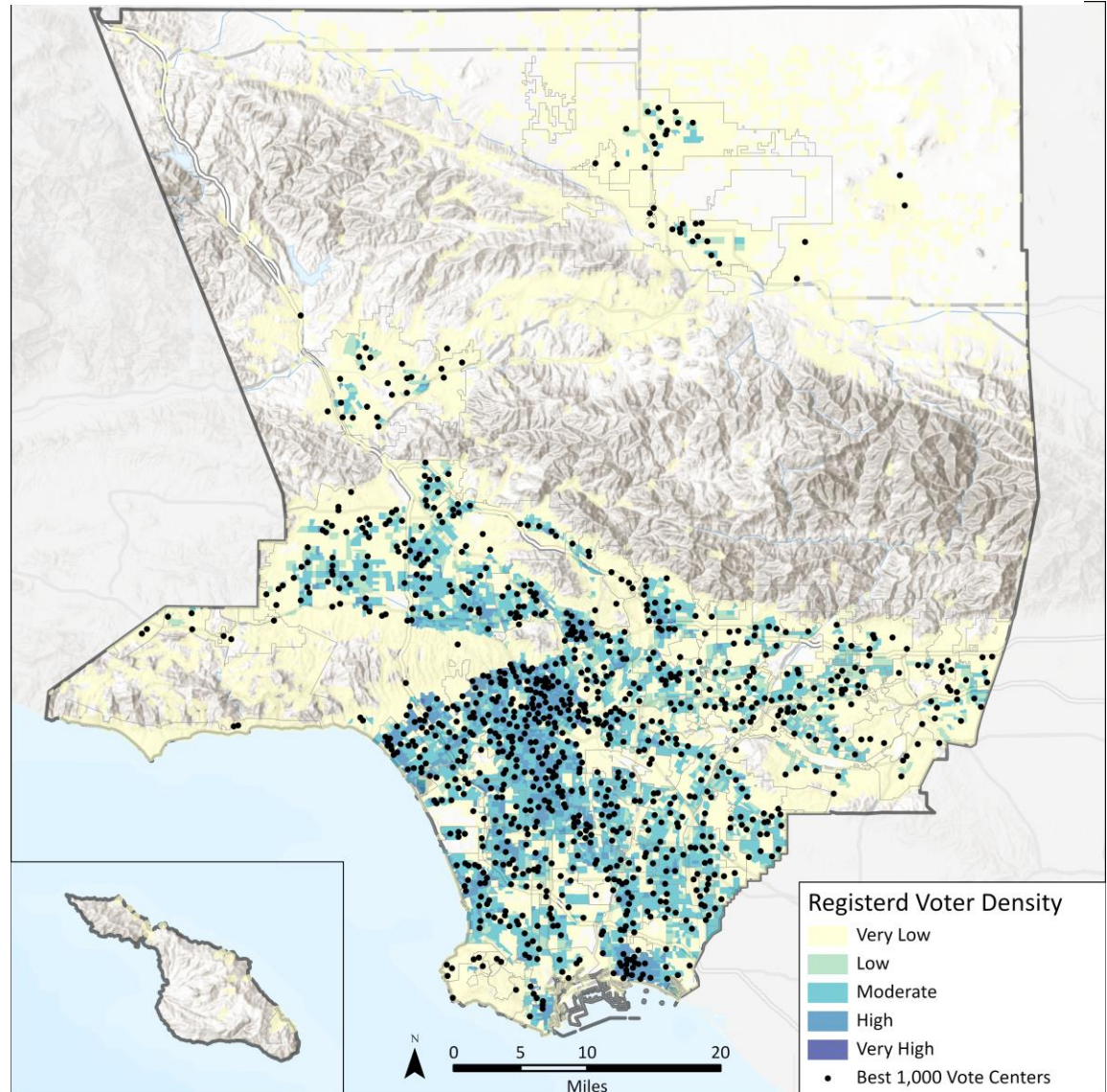



ศูนย์การลงคะแนนเสียงที่แนะนำในบริเวณใกล้เคียงกับชุมชนที่มีการลงคะแนนเสียง
ต่ำในอดีตด้วยการใช้จดหมาย

การวางศูนย์โหวตไว้ใกล้กับการลงคะแนนสูงในอดีตโดยประชากรการใช้จดหมายจะเพิ่มตัวเลือกการลงคะแนน RR / CC จะต้องค้นหาสมดุลที่ละเอียดอ่อนเมื่อเลือกศูนย์โหวตอย่างเป็นทางการสำหรับการลงคะแนนทางไปรษณีย์ ยอดคงเหลือนี้จะต้องให้สิ่งอำนวยความสะดวกเต็มรูปแบบที่เพียงพอในขณะที่ยังให้คะแนนคุณภาพสูงด้วยสถานที่ที่สงครอปดาว

รูปที่ 27 แสดงการใช้ Vote by Mail โดยประมาณสำหรับการเลือกตั้งในปี 2020 ที่ระดับเมือง (ประมาณการโดย RR / CC) ดังที่แสดงในตารางที่ 16, 22.6

เปอร์เซ็นต์ของศูนย์โหวตที่แนะนำอยู่ในชุมชนที่มีผู้ลงคะแนนมากกว่า 55% ใช้ตัวเลือก Vote by Mail ขณะที่ 15.1 เปอร์เซ็นต์อยู่ในชุมชนที่มีการใช้ Vote by Mail น้อยกว่า 35 เปอร์เซ็นต์

ตาราง . ศูนย์การลงคะแนนเสียงที่แนะนำในบริเวณใกล้เคียงกับชุมชนที่มีการลงคะแนน
เสียงต่ำในอดีตด้วยการใช้จดหมาย

PERCENTAGE OF VOT โดยการใช้งาน MAIL	PERCENTAGE รวมจากศูนย์โหวต
55.1% and Above	13.0%
45.1%-55%	9.6%
35.1%-45%	62.3%
25.1%-35%	14.8%
25% or Less	0.3%

รูป . VC Proximity ที่แนะนำให้กับชุมชนที่มีการโหวตน้อยที่สุดในอดีตโดยใช้ Mail

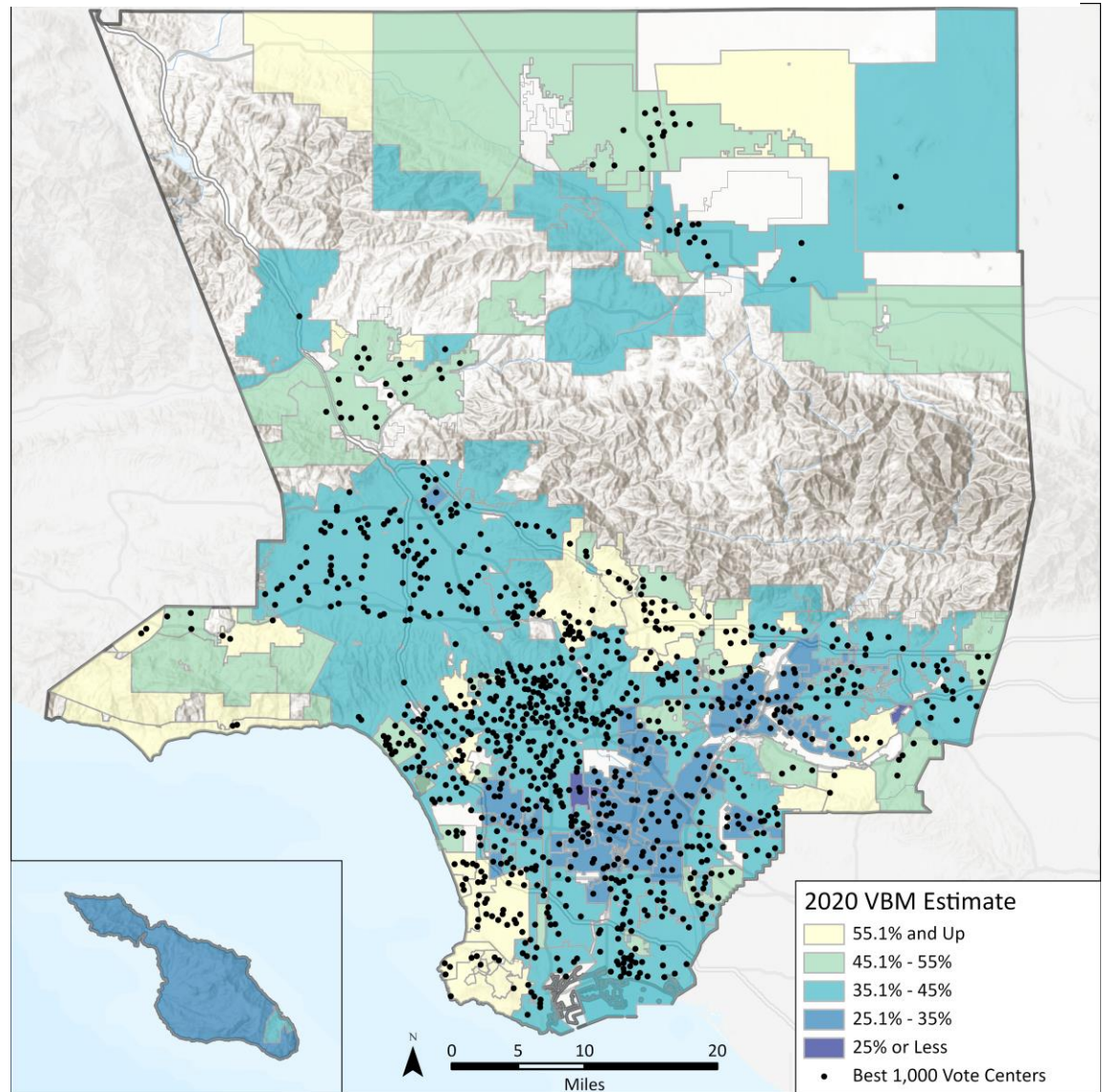

ศูนย์ออกเสียงลงคะแนนที่แนะนำในบริเวณใกล้เคียงกับผู้ลงคะแนนที่มีความพิการ

รูปแบบศูนย์ลงคะแนนใหม่ได้รับการออกแบบให้สามารถเข้าถึงได้โดยผู้ลงคะแนนทุกคนโดยทำให้มั่นใจว่าศูนย์ลงคะแนนที่สามารถเข้าถึง ADA นั้นตั้งอยู่ใกล้กับผู้มีสิทธิเลือกตั้งที่มีความพิการ รูปที่ 28 แสดงให้เห็นถึงความชุกของผู้มีสิทธิเลือกตั้งที่มีความพิการในแต่ละพื้นที่สำรวจสำมะโนประชากรเกี่ยวกับศูนย์ลงคะแนนที่แนะนำ ประมาณ 78 เปอร์เซ็นต์ของผู้มีสิทธิเลือกตั้งที่มีความพิการอยู่ในรัศมีไมล์ของศูนย์ลงคะแนนที่แนะนำ

รูป . ศูนย์ออกเสียงลงคะแนนที่แนะนำในบริเวณใกล้เคียงกับผู้ลงคะแนนที่มีความพิการ

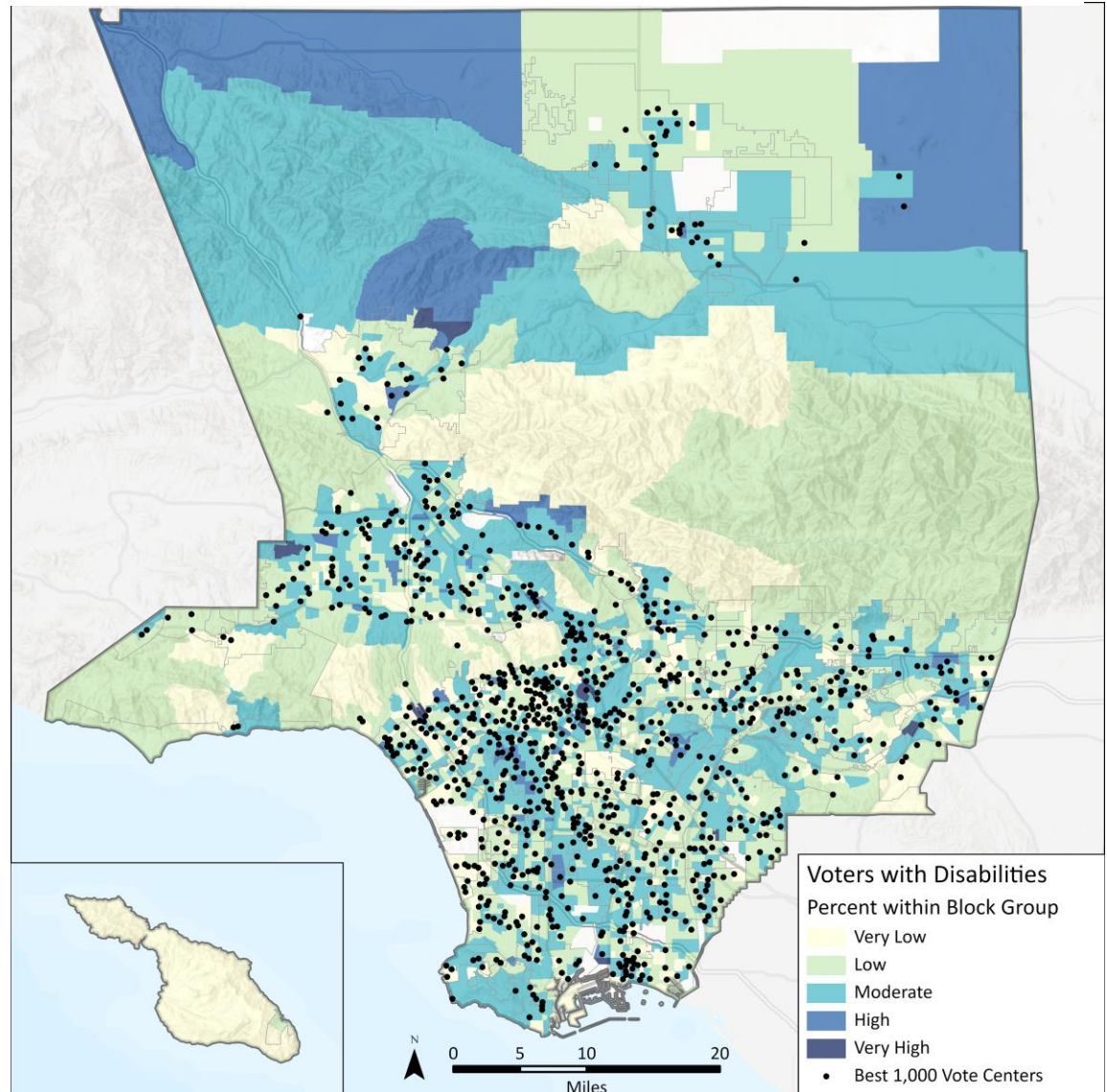



แนะนำศูนย์โหวตในบริเวณใกล้เคียงกับระบบขนส่งสาธารณะ

ชุมชนที่มีรายได้ต่ำมักพึ่งพาการเข้าถึงการขนส่งสาธารณะ และผู้มีสิทธิเลือกตั้งที่เพิ่มขึ้นใหม่แสดงให้เห็นถึงความพึงพอใจต่อการให้บริการขนส่งสาธารณะด้วยตัวเลือกมากกว่าความต้องการ รูปที่ 29 แสดงการเข้าถึงการขนส่งโดยแบ่งออกเป็นหมวดหมู่ต่อไปนี้ :

- ไม่มี - พื้นที่เกินกว่า 0.5 ไมล์จากจุดแวะพักใด ๆ
- แย่ - พื้นที่ภายใน 0.5 ไมล์จากจุดเปลี่ยนรถโดยสารคุณภาพต่ำ
- ดี - พื้นที่ภายใน 0.5 ไมล์จากป้ายขนส่งที่มีคุณภาพสูง
- ยุติธรรม - พื้นที่ภายใน 0.25 ไมล์จากจุดเปลี่ยนรถโดยสารคุณภาพต่ำ
- ยอดเยี่ยม - พื้นที่ภายใน 0.25 ไมล์จากจุดเปลี่ยนรถโดยสารคุณภาพสูง

คำจำกัดความเกี่ยวกับป้ายหยุดการขนส่งที่มีคุณภาพสูงและต่ำมีการกำหนดไว้ในส่วน 2.2.2 ดังที่แสดงในตารางที่ 17 48.2

เปอร์เซ็นต์ของศูนย์โหวตที่แนะนำนั้นอยู่ในระยะทางหนึ่งไมล์จากจุดแวะพักและน้อยกว่า 2 เปอร์เซ็นต์นั้นอยู่ไกลกว่าครึ่งไมล์ของจุดแวะพัก

ตาราง . แนะนำศูนย์โหวตในบริเวณใกล้เคียงกับระบบขนส่งสาธารณะ

พื้นที่ที่มีป้ายหยุดรถประจำทาง	PERCENTAGE รวมจากศูนย์โหวต
None	1.7%
Poor	7.9%
Fair	42.2%
Good	24.9%
Excellent	23.3%

รูป . แนะนำศูนย์โหวตในบริเวณใกล้เคียงกับระบบขนส่งสาธารณะ

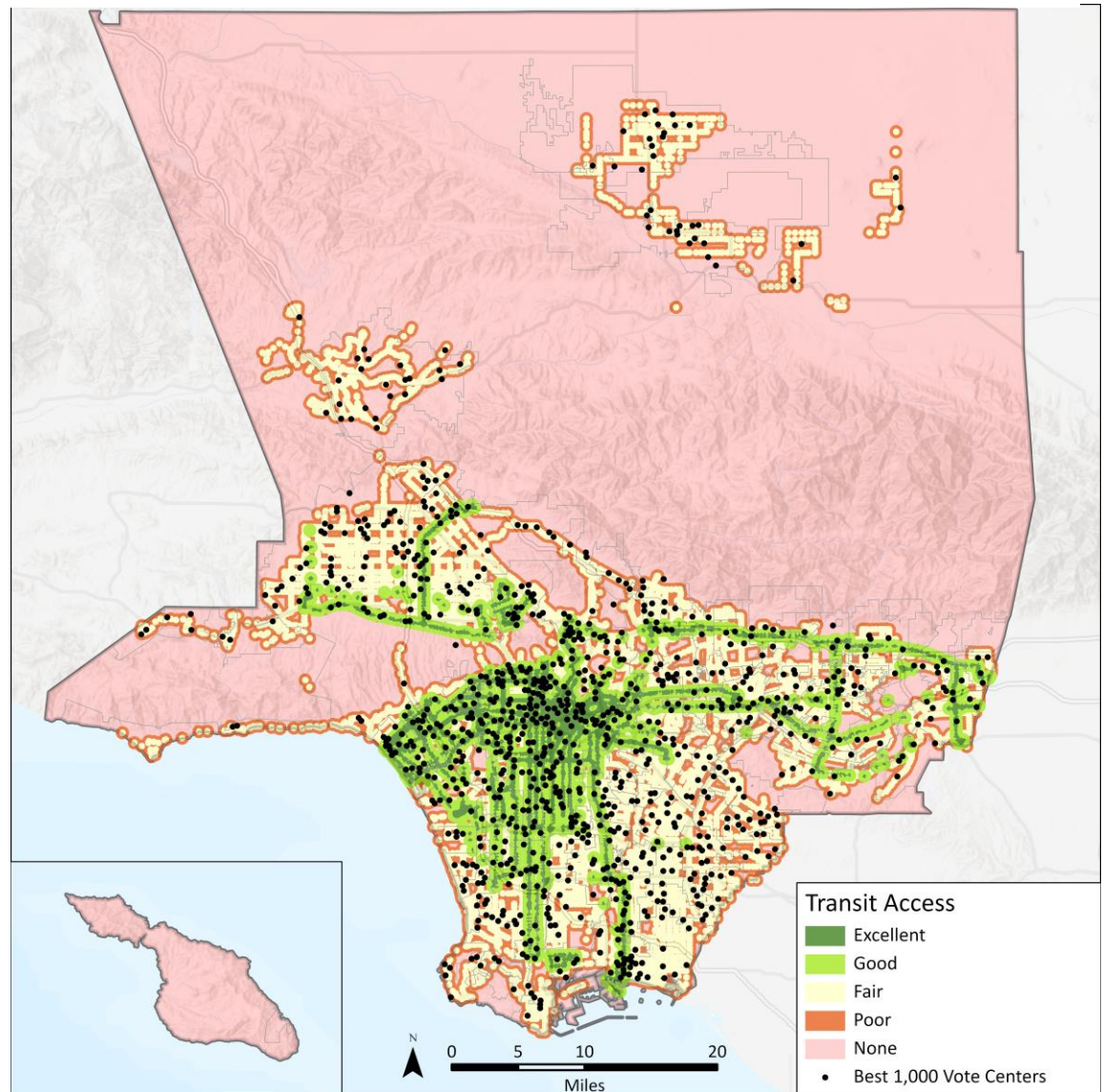

สภาพการจราจรติดขัดใกล้ศูนย์โหวตแนะนำ

ศูนย์โหวตที่ได้รับการแนะนำถูกเลือกโดยคำนึงถึงความสำคัญในการเข้าถึงผู้ลงคะแนนได้ง่ายและอุปสรรคในการเข้าถึง โดยการตรวจสอบจำนวนการนับการจราจรต่อไมล์ของถนนในแต่ละโซนการวิเคราะห์การขนส่ง (TAZ) นักวิจัยระบุว่าการจราจรติดขัดเป็นอย่างมากและพยายามหลีกเลี่ยงการวางศูนย์ลงคะแนนเสี่ยงที่แนะนำในพื้นที่ที่มีคนหนาแน่น

เนื่องจากธรรมชาติเป็นศูนย์กลางโดยอัตโนมัติและถนนที่คับคั่งอย่างมากในลอสแอนเจลิสเคาน์ตีจึงไม่สามารถหลีกเลี่ยงพื้นที่ที่มีความหนาแน่นสูงเหล่านี้ได้ ในขณะเดียวกันก็พยายามวางสิ่งอำนวยความสะดวกใกล้กับประชากรหนาแน่นและศูนย์จัดหางาน ดังที่แสดงในตารางที่ 18 เกือบ 40 เปอร์เซ็นต์ของศูนย์โหวตที่แนะนำอยู่ในพื้นที่ที่มีการจราจรหนาแน่นและสูงมากและ 35.1 เปอร์เซ็นต์อยู่ในพื้นที่ที่มีการจราจรติดขัดต่ำและต่ำมาก

ตาราง . สภาพการจราจรติดขัดใกล้ศูนย์โหวตแนะนำ

จำนวนการจราจรนับต่อไมล์ของถนน	PERCENTAGE รวมจากศูนย์โหวต
Very Low (≤ 6,959)	23.3%
Low (≤ 8,934)	11.8%
Moderate (≤ 15,892)	25.9%
High (≤ 40,401)	33.6%
Very High (≤ 12,672)	5.3%

รูป . สภาพการจราจรติดขัดใกล้ศูนย์โหวตแนะนำ

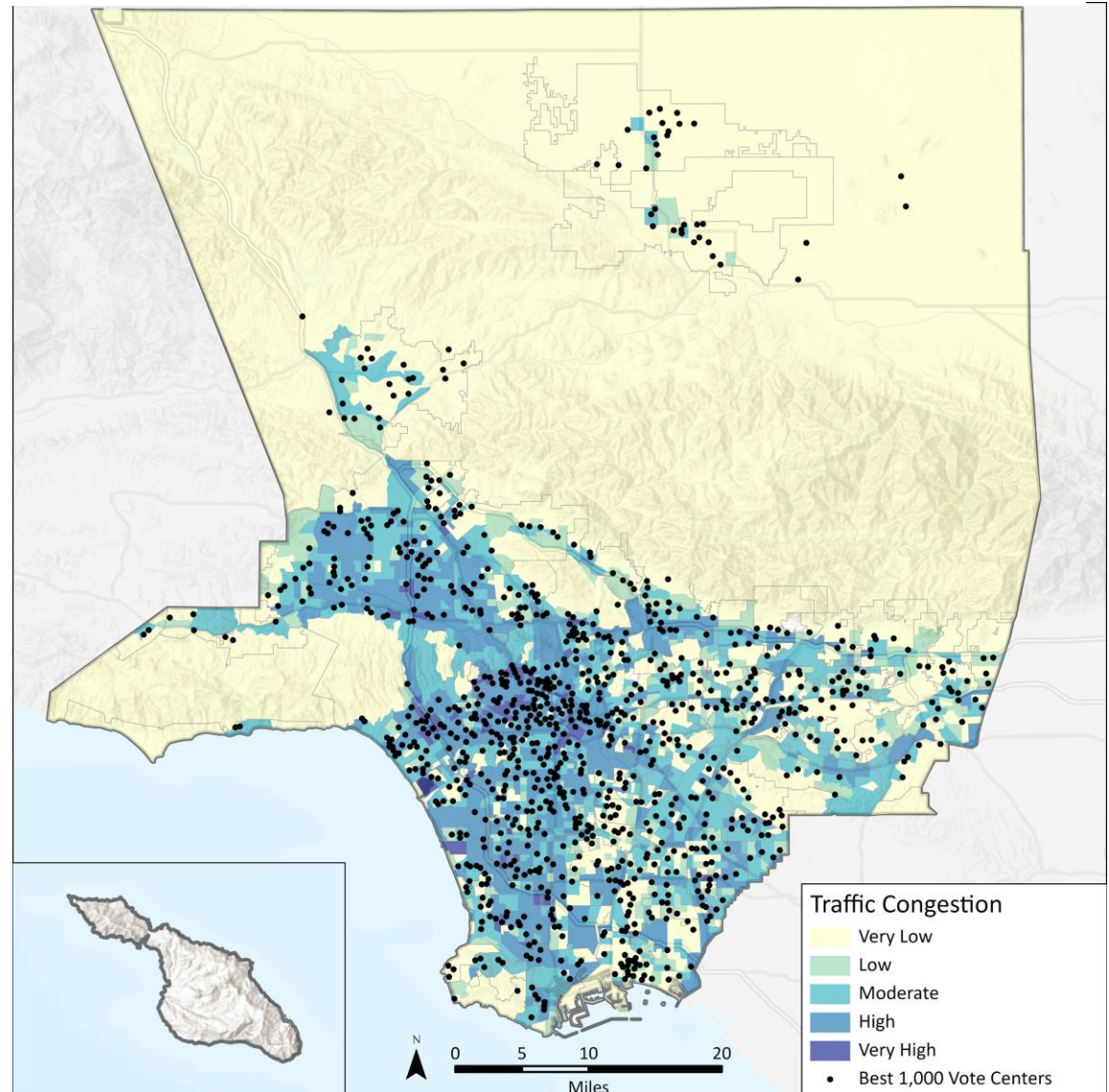



4.4 ขั้นตอนในขนาดสำหรับการเลือกศูนย์โหวด

เนื่องจากรูปแบบการลงคะแนนใหม่ถูกนำไปใช้ทั่วทั้งรัฐจะมีการระบุวิธีปฏิบัติที่ดีที่สุดที่สุดเพื่อช่วยในการปรับปรุงกระบวนการคัดเลือกและดำเนินการศูนย์โหวดที่เข้าถึงได้และมีประสิทธิภาพ PlaceWorks ได้ให้คำแนะนำ RR / CC สำหรับกระบวนการในขนาดและการบำรุงรักษา

คำแนะนำเหล่านี้แนะนำ RR / CC ผ่านกระบวนการของเวลาและวิธีการปรับปรุงขั้นข้อมูลที่ใช้ในการระบุความหนาแน่นของประชากรศูนย์การจ้างงานลักษณะทางเศรษฐกิจและสังคมและปัจจัยอื่น ๆ ที่ใช้ในการพิจารณาความเหมาะสมของเว็บไซต์ที่มีศักยภาพ PlaceWorks ยังแนะนำให้คนงานมีส่วนร่วมรายงานสิ่งอำนวยความสะดวกหลังการเลือกตั้งเพื่อเสริมการวิเคราะห์ ณ สถานที่ดำเนินการโดย RR / CC